SAMSUNG

Pro Keyboard

USER GUIDE

EF-DX935

02/2026. Rev.1.0

www.samsung.com

Table of Contents

English
Français
Deutsch
Italiano
Español
Magyar
Polski
Română
Български
Hrvatski
Srpski
Português
Latviešu
Lietuvių kalba
Eesti
Nederlands
Svenska
Norsk
Suomi
Dansk
Ελληνικά
Slovenščina
Slovenčina
Čeština
Українська
Türkçe
ไทย
Bahasa Indonesia
العربية
Русский
Қазақ тілі
简体中文
繁體中文 (台灣)
日本語
Français (Canada)
Português (Brasil)
한국어

Getting Started

Device layout

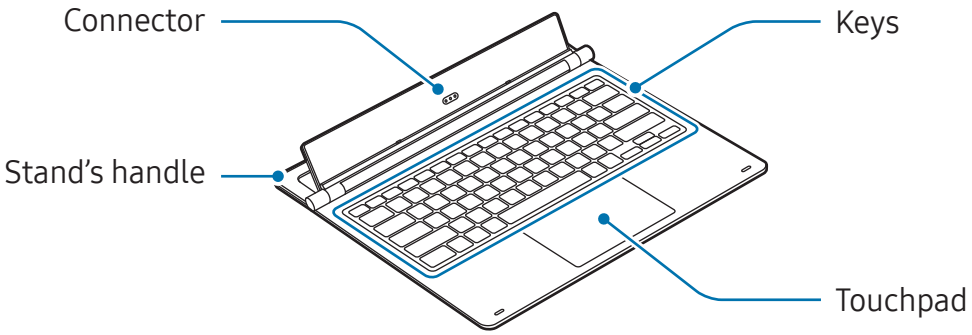

Using the keyboard

Attaching the keyboard

1 Hold the bottom of the keyboard firmly to prevent it from moving. Hold the corner of the stand's handle and open the stand to the desired angle for placing the tablet.

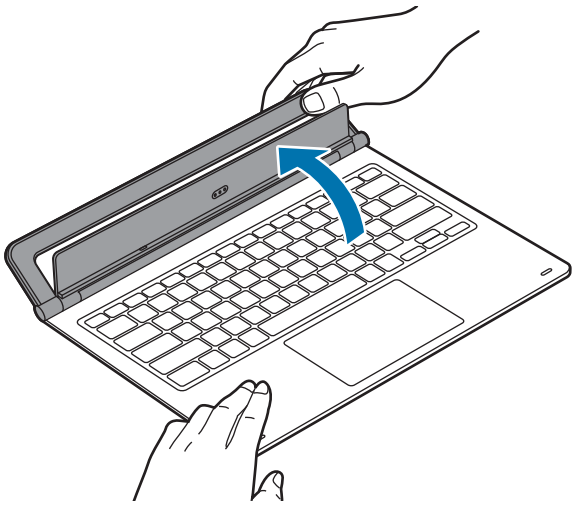

- Hold the corner of the stand's handle when adjusting or moving the stand. Holding the centre of the stand's handle when adjusting or moving the stand may cause damage to the product.
- Do not apply excessive force to the stand's handle. The product may be damaged.

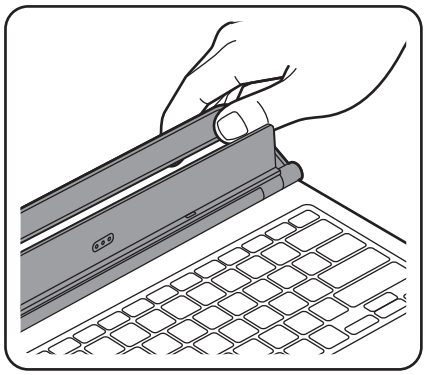

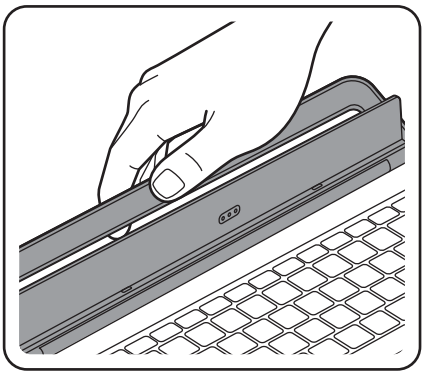

2 Align the connector on the lower back of the tablet with the connector on the keyboard, and then attach the tablet to the keyboard.
When the connection is complete, the connection notification will appear on the tablet screen.

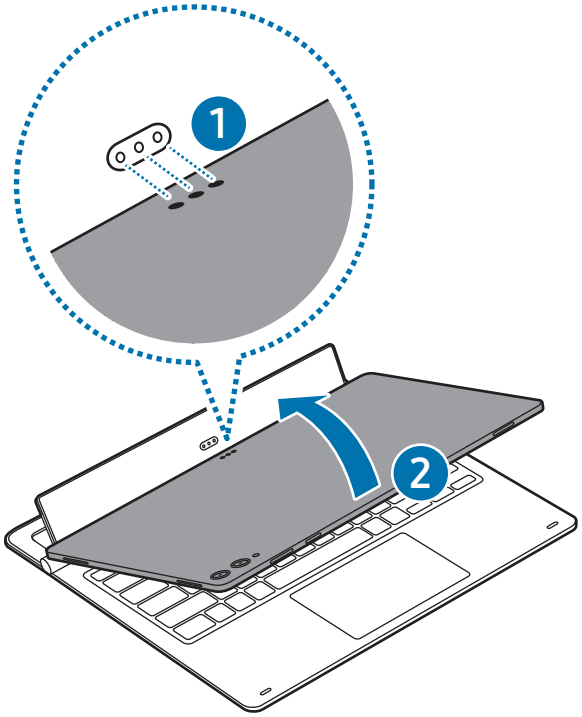

- Do not apply excessive pressure on the keyboard while covering the tablet's screen. Doing so may cause screen damage.
- If the tablet and the keyboard connectors are dirty, the keyboard may not be recognised or work properly.
- While moving to another place with the tablet, close the keyboard. If you move while the keyboard is opened, the tablet may detach from the keyboard and be damaged.
- Use the product on a flat surface.

- The stand can be adjusted to the desired angle within a range of 65-120°. The recommended angle is 120°.
- To receive the connection notification, keep the tablet updated with the latest software.
- You can use the keyboard as a screen cover. The screen turns off when you cover it with the keyboard, and it turns on when you open the keyboard.

Detaching the keyboard

Hold down the stand's handle to secure the keyboard, and pull the tablet forwards.

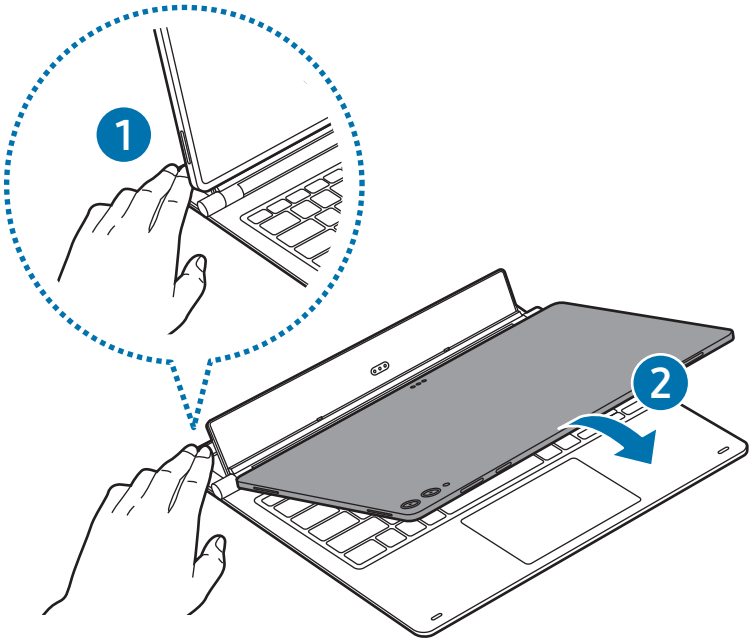

Using the keys

Set the input language on the tablet before you use the keyboard. For more information about setting the input language, refer to the tablet's user guide.

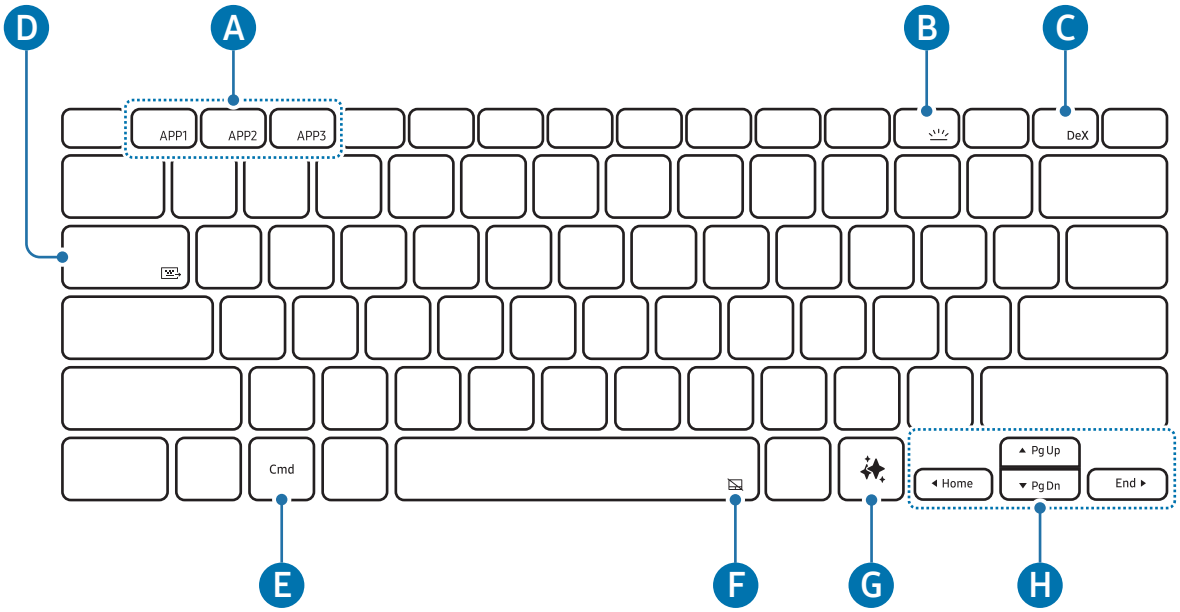

A	• [**Fn**] + [**APP1**]/[**APP2**]/[**APP3**]: Open the favourite apps. To save an app to favourites, open the app you want to save and press and hold the **Fn** key and the **APP1**/**APP2**/**APP3** key for 3 seconds.
B	• [**Fn**] + [ ]: Adjust the keyboard backlight brightness. Turn the keyboard backlight on or off and adjust its brightness.
C	• [**Fn**] + [**DeX**]: Start or end Samsung DeX. For more information, refer to the tablet's user guide.
D	• [**Fn**] + [ ]: Share the keyboard. You can use the keyboard on other devices that are connected to the tablet. For more information, refer to the tablet's user guide.
E	• Open the Apps screen. Depending on the operating system version of the connected tablet, the **Assistant** app may be opened.

F	• [**Fn**] + [⊠]: Turn the touchpad on or off.
G	• Launch AI assistant. Press **Alt** key and ✨ key simultaneously to change the default AI assistant app.
H	• ▲ / ▼ / ◀ / ▶: Move the cursor. • [**Fn**] + [▲]: Page Up • [**Fn**] + [▼]: Page Down • [**Fn**] + [◀]: Home • [**Fn**] + [▶]: End

Using the touchpad

You can use the touchpad to control the cursor on the tablet screen or use the additional features.

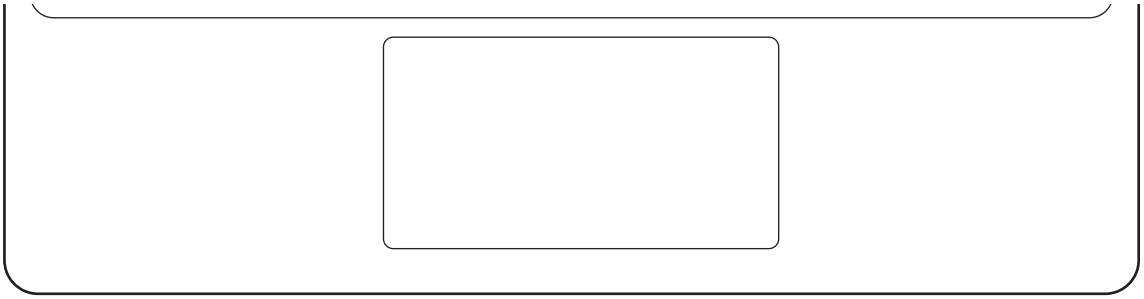

Actions	Functions
Clicking/Tapping	• Click
Dragging	• Move the cursor.
Holding and dragging	• Move the selected object.
Tapping with two fingers	• Open the context menu.
Dragging with two fingers	• Scroll the page.
Spreading/Pinching	• Zoom in/Zoom out
Dragging up/down with three fingers	• Recents/Home
Dragging left/right with three fingers	• Switch between apps.
Tapping with three fingers	• Back

Usage notices

Precautions for using the product

Please read this guide before using the product to ensure safe and proper use.

- Images may differ in appearance from the actual product. Content is subject to change without prior notice.
- The product is optimised to connect with the Galaxy Tab S11 Ultra.
- Do not expose the product to humidity, solvents or high temperatures. Doing so may stain, discolour or distort it.
- If there is debris on the product's attachment surface, wipe the surface clean before using the product.
- Avoid placing the product in hot or humid environments. If the product is exposed to direct sunlight, its colour or form may change.
- Because of the nature of its material, the product may rub off or change colour from processes such as exposure to pollutants or friction with strong-colour objects in its usage environment.
- If you attach the product to the tablet with a protective film on its back, the adhesive force between the product and the tablet may become weak or the product may not be connected to the tablet properly.
- Be careful not to scratch the product with sharp objects such as nails.
- When using this product, some customers may experience allergic reactions, such as itching, eczema, or swelling. If you experience any of these symptoms, stop using the product and consult a physician.
- While using the product, be cautious to prevent scratches or damage from debris.
- Your product contains magnets. Keep it away from credit cards, implanted medical devices, and other devices that may be affected by magnets. In the case of medical devices, keep your product more than 15 cm (6 in) apart. Stop using your product if you suspect any interference with your medical device and consult your physician or your medical device manufacturer.
- This product includes certain free/open source software. The licence information of the open source software used in this product can be found at opensource.samsung.com.

Instructional icons

Warning: situations that could cause injury to yourself or others

Caution: situations that could cause damage to your product or other equipment

Notice: notes, usage tips, or additional information

Notes on package contents and accessories

Check the product box for the following items:

- Product
- Quick start guide

- The items supplied with the product and any available accessories may vary depending on the region or carrier.
- Appearances and specifications are subject to change without prior notice.
- You can purchase additional accessories from Samsung website. Make sure they are compatible with the product before purchase.
- Use Samsung-approved accessories. Using unapproved accessories may cause the performance problems and malfunctions that are not covered by the warranty.
- Availability of all accessories is subject to change depending entirely on manufacturing companies. For more information about available accessories, refer to the Samsung website.

Appendix

FCC Part 15.19 (USA Only)

This device complies with part 15 of the FCC Rules. Operation is subject to the following two conditions: (1) This device may not cause harmful interference, and (2) this device must accept any interference received, including interference that may cause undesired operation.

FCC Part 15.105 (USA Only)

Note: This equipment has been tested and found to comply with the limits for a Class B digital device, pursuant to part 15 of the FCC Rules.

These limits are designed to provide reasonable protection against harmful interference in a residential installation. This equipment generates, uses and can radiate radio frequency energy and, if not installed and used in accordance with the instructions, may cause harmful interference to radio communications. However, there is no guarantee that interference will not occur in a particular installation. If this equipment does cause harmful interference to radio or television reception, which can be determined by turning the equipment off and on, the user is encouraged to try to correct the interference by one or more of the following measures:

- Reorient or relocate the receiving antenna.
- Increase the separation between the equipment and receiver.
- Connect the equipment into an outlet on a circuit different from that to which the receiver is connected.
- Consult the dealer or an experienced radio/TV technician for help.

ISED Notice (Canada Only)

This device complies with ISED (Innovation, Science and Economic Development Canada) licence exempt RSS standard(s). Operation is subject to the following two conditions:

(1) This device may not cause interference.

(2) This device must accept any interference, including interference that may cause undesired operation of the device.

Samsung Electronics America, Inc. (USA Only)

700 Sylvan Avenue

Englewood Cliffs, NJ 07632

Phone: 1-800-SAMSUNG (726-7864)

Internet: www.samsung.com

Copyright

Copyright © 2026 Samsung Electronics Co., Ltd.

Copyright © 2026 Samsung Electronics America, Inc. (USA Only)

This guide is protected under international copyright laws.

No part of this guide may be reproduced, distributed, translated, or transmitted in any form or by any means, electronic or mechanical, including photocopying, recording, or storing in any information storage and retrieval system.

Trademarks

- Samsung and the Samsung logo are registered trademarks of Samsung Electronics Co., Ltd.
- All other trademarks and copyrights are the property of their respective owners.

Démarrage

Présentation de l'appareil

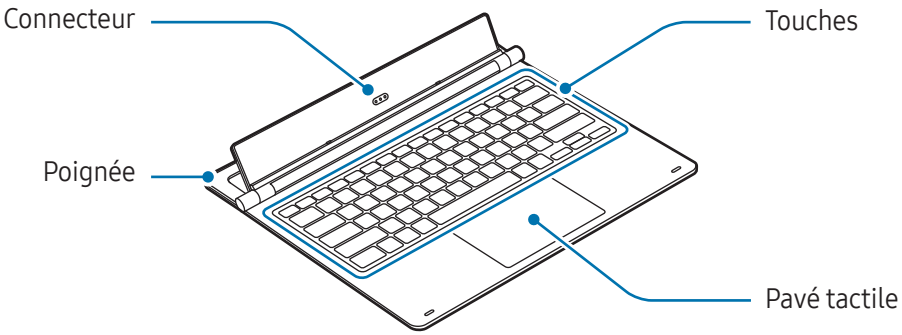

Utiliser la coque clavier

Fixer les éléments

1 Tenez fermement le bas du clavier pour l'empêcher de bouger. Tenez le coin de la poignée et ouvrez le support à l'angle souhaité pour placer la tablette.

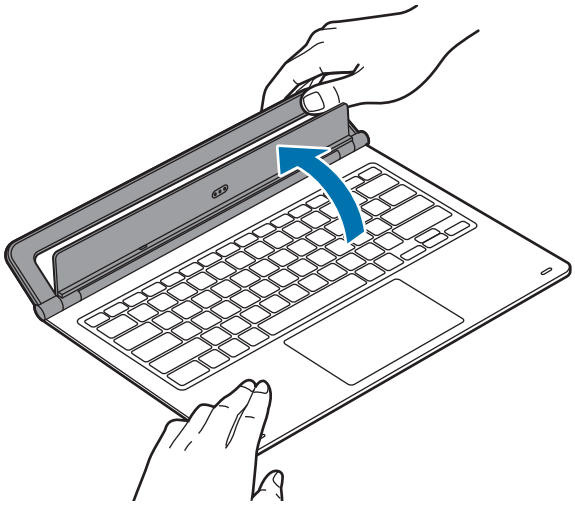

- Tenez le coin de la poignée lorsque vous ajustez ou déplacez le support. Si vous tenez le centre de la poignée lorsque vous ajustez ou déplacez le support, vous risquez d'endommager le produit.
- Ne pas exercer une force excessive sur la poignée. Vous risqueriez d'endommager le produit.

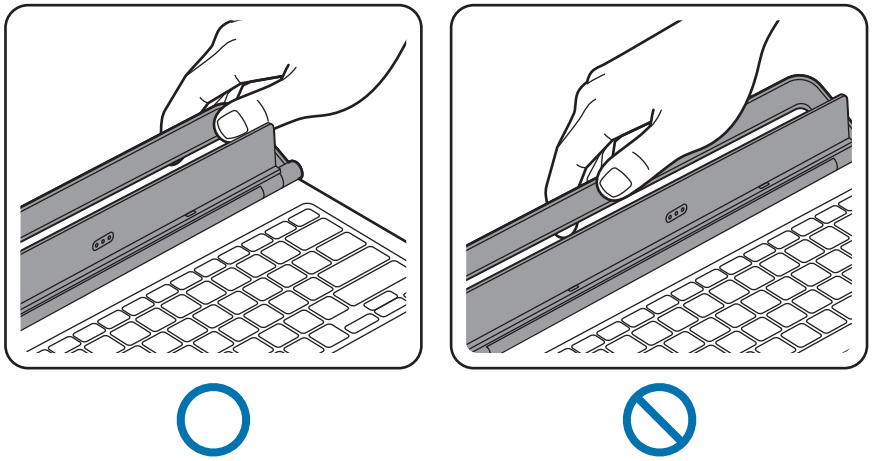

2 Alignez le connecteur situé au bas de la tablette avec celui du clavier, puis fixez la tablette au clavier. Une fois la connexion établie, la notification de connexion apparaît à l'écran de la tablette.

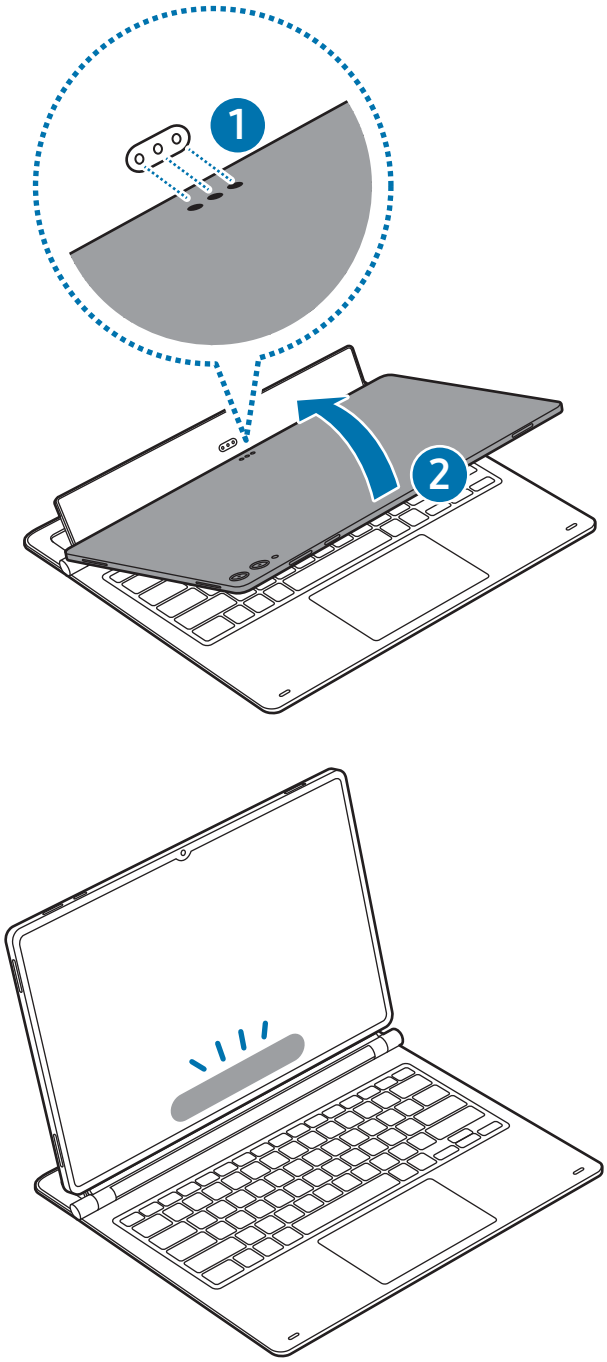

- N'exercez aucune pression excessive sur le clavier lorsque vous fermez la tablette. Vous risqueriez d'endommager l'écran.
- Si les connecteurs de la tablette et du clavier sont sales, le clavier peut ne pas être reconnu ou ne pas fonctionner correctement.
- Lorsque vous vous déplacez avec la tablette, refermez le clavier. Si vous vous déplacez alors que le clavier est ouvert, la tablette risque de se détacher du clavier et d'être endommagée.
- Utilisez le produit sur une surface plane.

- Le support peut être réglé selon l'angle souhaité dans une plage de 65 – 120°. L'angle recommandé est de 120°.
- Pour recevoir la notification de connexion, la tablette doit être mise à jour dans sa version la plus récente.
- Vous pouvez utiliser le clavier comme protection d'écran. L'écran s'éteint lorsque vous le couvrez avec le clavier, et il s'allume lorsque vous ouvrez le clavier.

Retirer le clavier

Maintenez la poignée enfoncée pour fixer le clavier, puis tirez la tablette vers l'avant.

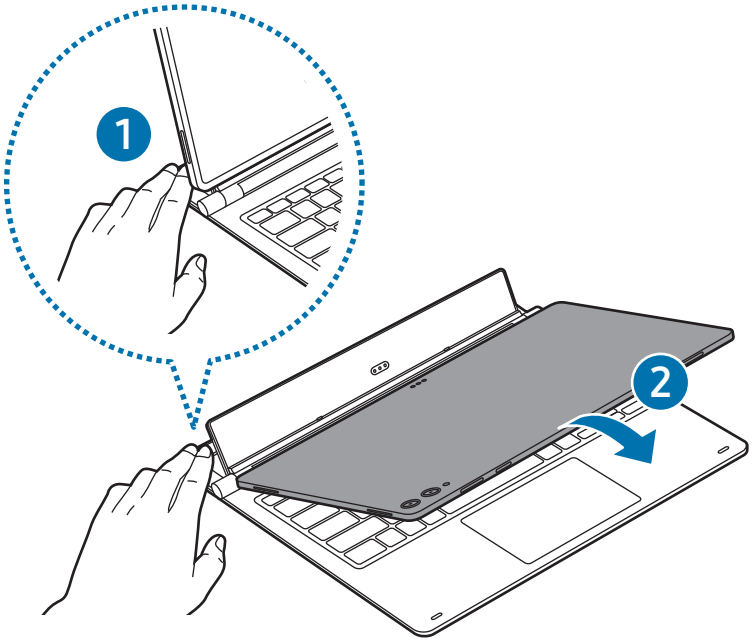

Utiliser les touches

Paramétrez la langue de saisie sur la tablette avant d'utiliser le clavier. Pour savoir comment définir la langue de saisie, reportez-vous au guide utilisateur de la tablette.

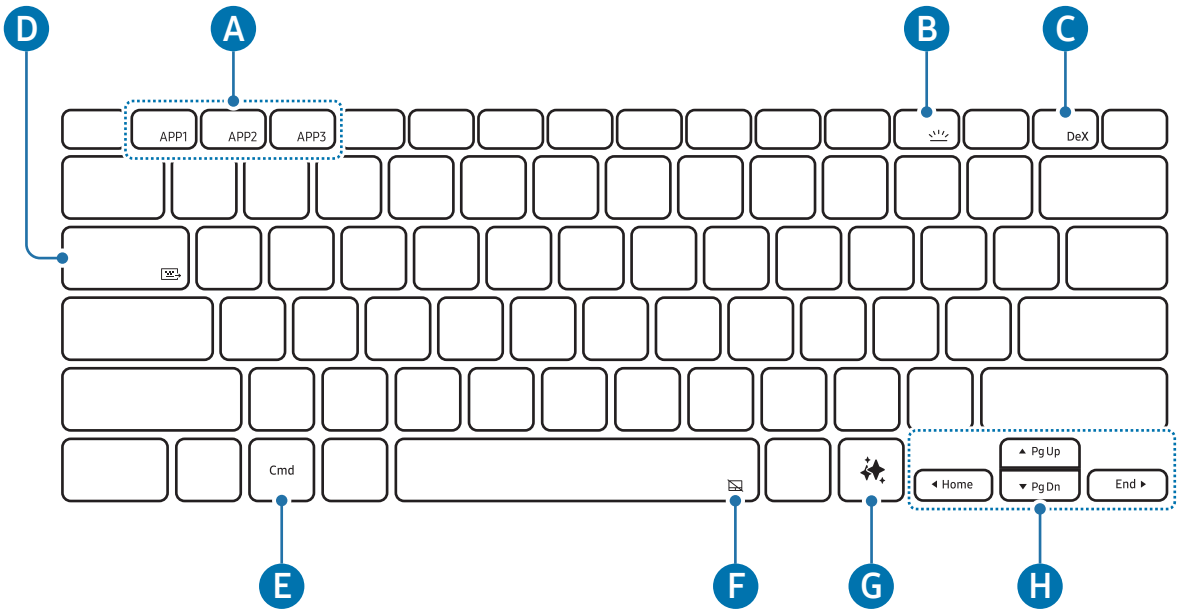

A	• [**Fn**] + [**APP1**]/[**APP2**]/[**APP3**] : ouvrir les applications favorites. Pour enregistrer une application dans vos favoris, ouvrez l'application de votre choix et maintenez la touche **Fn** et l'une des touches **APP1**/**APP2**/**APP3** appuyées pendant 3 secondes.
B	• [**Fn**] + [ ] : régler la luminosité du rétroéclairage du clavier. Activer ou désactiver le rétroéclairage du clavier et régler sa luminosité.
C	• [**Fn**] + [**DeX**] : démarrer ou arrêter Samsung DeX. Pour en savoir plus, reportez-vous au guide utilisateur de la tablette.
D	• [**Fn**] + [ ] : partager le clavier. Vous pouvez utiliser le clavier sur d'autres appareils connectés à la tablette. Pour en savoir plus, reportez-vous au guide utilisateur de la tablette.
E	• Ouvrir la liste des applications. Selon la version du système d'exploitation de la tablette connectée, l'application **Assistant** peut être ouverte.

F	• [**Fn**] + [⊘] : activer ou désactiver le pavé tactile.
G	• Démarrer l'Assistant d'IA. Appuyez simultanément sur les touches **Alt** et ✨ pour modifier l'application par défaut de l'Assistant d'IA.
H	• ▲ / ▼ / ◀ / ▶ : déplacer le curseur. • [**Fn**] + [▲] : haut de page • [**Fn**] + [▼] : bas de page • [**Fn**] + [◀] : accueil • [**Fn**] + [▶] : fin

Utiliser le pavé tactile

Vous pouvez utiliser le pavé tactile pour contrôler le curseur sur l'écran de la tablette ou utiliser les fonctions complémentaires.

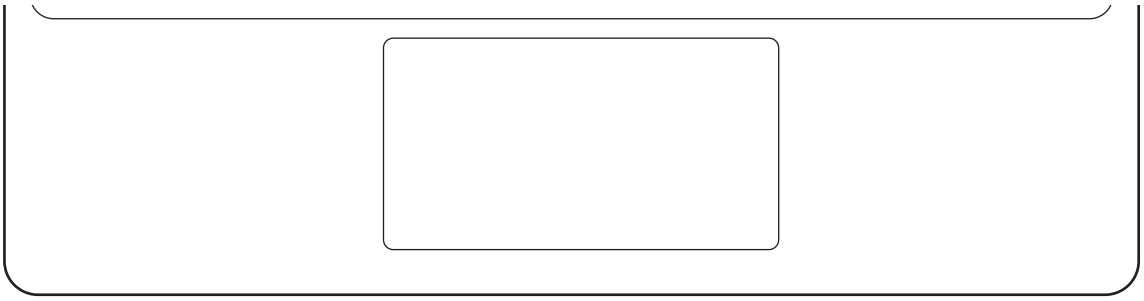

Actions	Fonctions
Cliquer / Appuyer	• Clic
Faire glisser	• Déplacer le curseur
Maintenir et faire glisser	• Déplacer l'objet sélectionné
Appuyer avec deux doigts	• Ouvrir le menu contextuel
Faire glisser avec deux doigts	• Faire défiler la page
Écarter / Pincer	• Zoom avant / Zoom arrière
Faire glisser vers le haut / le bas avec trois doigts	• Applications récentes / Accueil
Faire glisser vers la gauche / la droite avec trois doigts	• Passer d'une application à une autre
Appuyer avec trois doigts	• Retour

Consignes d’utilisation

Précautions à prendre pour utiliser le produit

Veuillez lire attentivement ce guide avant d’utiliser votre produit correctement et en toute sécurité.

- Les illustrations peuvent différer par rapport à l’aspect réel du produit. Les contenus peuvent faire l’objet de modifications sans préavis.
- Ce produit a été spécifiquement conçu pour être connecté à la Galaxy Tab S11 Ultra.
- N’exposez pas le produit à l’humidité, aux solvants ou à des températures élevées. Il risquerait de se tacher, de se décolorer ou de se déformer.
- Si la surface de fixation du produit est sale, nettoyez-la avant d’utiliser le produit.
- Ne laissez pas ce produit dans des endroits chauds ou humides. Si ce produit est exposé à la lumière directe du soleil, il peut se déformer ou changer de couleur.
- Du fait de la nature de son matériau, le produit peut déteindre ou changer de couleur à la suite de processus tels que l’exposition à des polluants ou le frottement avec des objets de couleur vive dans son environnement d’utilisation.
- Si vous fixez le produit à une tablette dont le dos est recouvert d’un film protecteur, la force d’adhésion entre la tablette et l’appareil peut faiblir ou le produit risque de ne pas être raccordé correctement à la tablette.
- Faites attention à ne pas rayer le produit avec des objets pointus comme vos ongles.
- Lorsque vous utilisez ce produit, certains consommateurs peuvent éprouver des réactions allergiques, comme des démangeaisons, de l’eczéma ou un gonflement. Si vous ressentez l’un de ces symptômes, arrêtez d’utiliser ce produit et consultez un médecin.
- Lors de l’utilisation du produit, veillez à éviter les rayures et les dommages pouvant être causés par des impuretés.
- Votre produit contient des aimants. Maintenez-le à distance des cartes de crédit, des dispositifs médicaux implantés et autres appareils susceptibles d’être affectés par des aimants. Maintenez les dispositifs médicaux à une distance de plus de 15 cm de votre produit. Arrêtez d’utiliser votre produit si vous suspectez une interférence avec votre dispositif médical et consultez votre médecin ou le fabricant de votre dispositif médical.
- Ce produit inclut des logiciels gratuits / Open Source. Les informations sur la licence du logiciel open source utilisé dans ce produit sont disponibles sur la page opensource.samsung.com.

Icônes

Avertissement : situations susceptibles de vous blesser ou de blesser autrui

Attention : situations susceptibles d'endommager votre produit ou d'autres équipements.

Avis : remarques, conseils d'utilisation ou informations complémentaires.

Remarques sur le contenu du coffret et les accessoires

Vérifiez le contenu du coffret et assurez-vous que tous les éléments suivants sont présents :

- Produit
- Guide de prise en main rapide

- Les éléments fournis avec le produit et les accessoires disponibles peuvent varier en fonction de votre zone géographique ou de votre opérateur.
- L'apparence et les caractéristiques techniques peuvent faire l'objet de modifications sans préavis.
- Vous pouvez acheter d'autres accessoires sur le site Web Samsung. Assurez-vous qu'ils sont compatibles avec ce produit avant de l'acheter.
- Utilisez des accessoires homologués par Samsung. L'utilisation d'accessoires non homologués peut entraîner des problèmes de performance et des dysfonctionnements qui ne sont pas couverts par la garantie.
- La disponibilité de tous les accessoires peut varier et dépend exclusivement de leurs fabricants. Pour en savoir plus sur les accessoires disponibles, consultez le site Web Samsung.

Droits d’auteur

Copyright © 2026 Samsung Electronics Co., Ltd.

Ce mode d’emploi est protégé par les lois internationales sur les droits d’auteur.

Il est interdit de reproduire, distribuer, traduire ou transmettre sous quelque forme et par quelque moyen que ce soit, électronique ou mécanique, notamment par photocopie, enregistrement ou stockage dans un système de stockage et de recherche documentaire, tout ou partie de ce guide.

Marques

- Samsung et le logo Samsung sont des marques déposées de Samsung Electronics Co., Ltd.
- Toutes les autres marques et droits d’auteur demeurent la propriété de leurs propriétaires respectifs.

Erste Schritte

Geräteaufbau

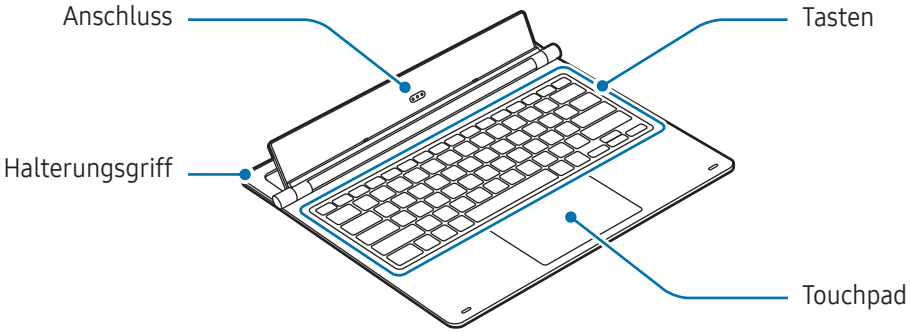

Tastatur verwenden

Tastatur anbringen

1 Halte die Unterseite der Tastatur fest, damit sie nicht verrutscht. Halte die Ecke des Halterungsgriffs fest und öffne die Halterung auf den gewünschten Winkel, um das Tablet darauf zu platzieren.

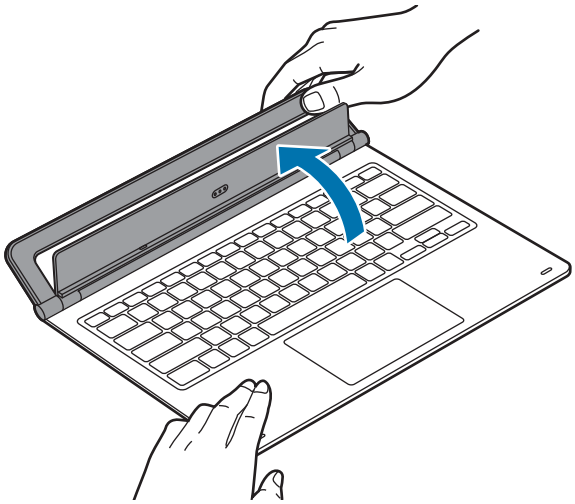

- Halte die Ecke des Halterungsgriffs fest, wenn du die Halterung einstellst oder bewegst. Das Halten der Mitte des Halterungsgriffs beim Einstellen oder Bewegen der Halterung kann das Produkt beschädigen.
- Setze den Halterungsgriff keinem übermäßigen Druck aus. Andernfalls kann das Produkt beschädigt werden.

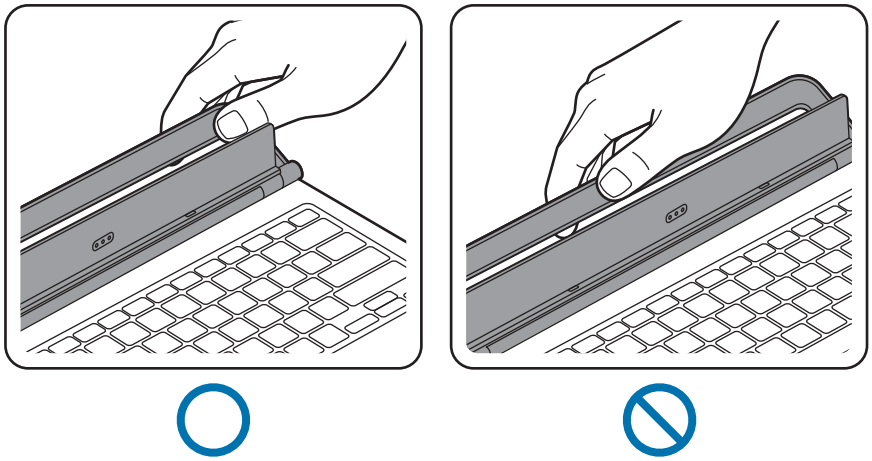

2 Richte den Anschluss unten auf der Rückseite des Tablets am Anschluss der Tastatur aus und befestige anschließend das Tablet an der Tastatur.

Wenn die Verbindung hergestellt ist, erscheint eine Verbindungsbenachrichtigung auf dem Tablet-Bildschirm.

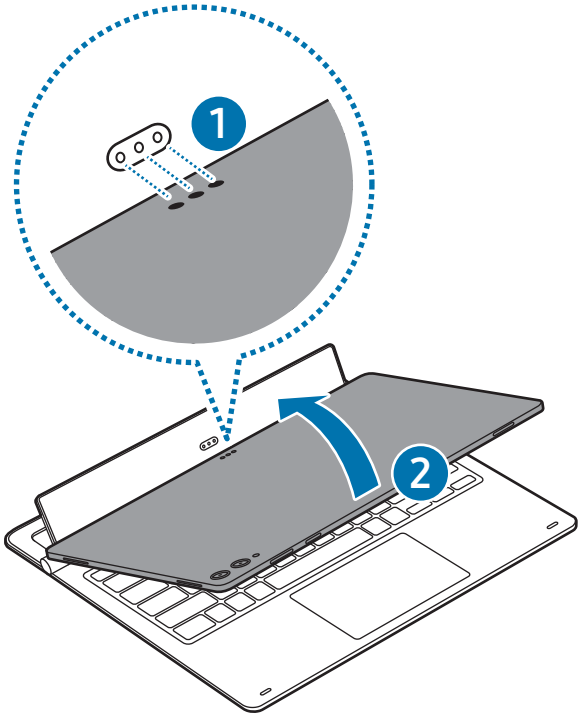

- Übe keinen übermäßigen Druck auf die Tastatur aus, während sie den Bildschirm des Tablets bedeckt. Dies kann den Bildschirm beschädigen.
- Wenn das Tablet und die Tastaturanschlüsse verschmutzt sind, wird die Tastatur möglicherweise nicht erkannt oder funktioniert nicht richtig.
- Schließe die Tastatur, wenn du dich mit dem Tablet an einen anderen Ort begibst. Wenn du dich mit geöffneter Tastatur bewegst, kann sich das Tablet von der Tastatur lösen und beschädigt werden.
- Verwende das Gerät auf einer ebenen Fläche.

- Die Halterung lässt sich auf einen Winkel zwischen 65° und 120° einstellen. Der empfohlene Winkel beträgt 120°.
- Um die Verbindungsbenachrichtigung zu erhalten, aktualisiere das Tablet auf die neueste Softwareversion.
- Du kannst die Tastatur als Bildschirmcover verwenden. Der Bildschirm wird ausgeschaltet, wenn du ihn mit der Tastatur abdeckst, und eingeschaltet, wenn du die Tastatur aufklappst.

Tastatur entfernen

Halte den Halterungsgriff fest, um die Tastatur zu sichern, und ziehe das Tablet nach vorne.

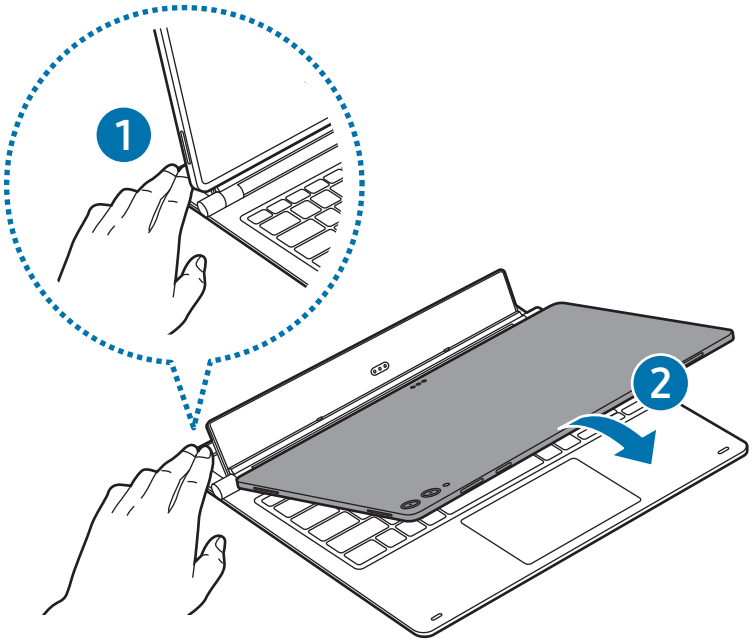

Tasten verwenden

Stelle auf dem Tablet die Eingabesprache ein, bevor du die Tastatur verwendest. Weitere Informationen zum Einstellen der Eingabesprache findest du im Benutzerhandbuch des Tablets.

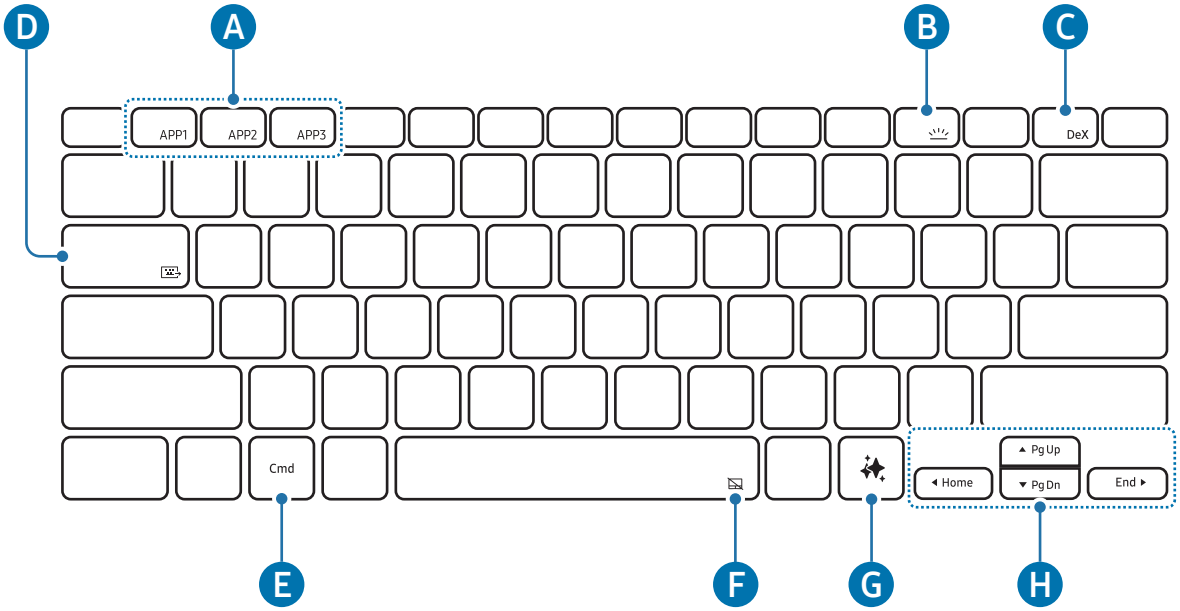

A	• [**Fn**] + [**APP1**]/[**APP2**]/[**APP3**]: Öffne deine Lieblings-Apps. Zum Speichern einer App in den Favoriten startest du die gewünschte App und hältst die Taste **Fn** und die Taste **APP1**/**APP2**/**APP3** drei Sekunden lang gedrückt.
B	• [**Fn**] + [ ]: Stelle die Helligkeit der Tastaturbeleuchtung ein. Schalte die Tastaturbeleuchtung ein oder aus und stelle ihre Helligkeit ein.
C	• [**Fn**] + [**DeX**]: Starte oder beende Samsung DeX. Weitere Informationen findest du im Benutzerhandbuch des Tablets.
D	• [**Fn**] + [ ]: Tastatur freigeben. Du kannst die Tastatur auf anderen Geräten verwenden, die mit dem Tablet verbunden sind. Weitere Informationen findest du im Benutzerhandbuch des Tablets.
E	• Öffne den Anwendungsbildschirm. Abhängig von der Betriebssystemversion des verbundenen Tablets wird möglicherweise der App **Assistant** geöffnet.

F	• [**Fn**] + [⊠]: Schalte das Touchpad ein oder aus.
G	• Den KI-Assistenten starten. Drücke die **Alt**-Taste und die Taste ✨ gleichzeitig, um die standardmäßige App für den KI-Assistenten zu ändern.
H	• ▲ / ▼ / ◀ / ▶: Bewege den Cursor. • [**Fn**] + [▲]: Seite nach oben • [**Fn**] + [▼]: Seite nach unten • [**Fn**] + [◀]: Pos1 • [**Fn**] + [▶]: Ende

Touchpad verwenden

Du kannst das Touchpad verwenden, um den Cursor auf dem Tablet-Bildschirm zu steuern oder die zusätzlichen Funktionen zu nutzen.

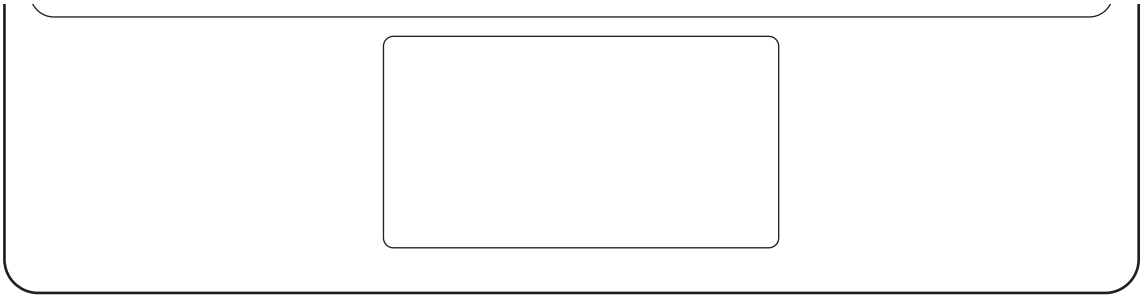

Aktionen	Funktionen
Klicken/tippen	• Klicken
Ziehen	• Bewege den Cursor.
Halten und ziehen	• Ziehe das ausgewählte Objekt.
Mit zwei Fingern tippen	• Öffne das Kontextmenü.
Mit zwei Fingern ziehen	• Scrolle die Seite.
Finger spreizen/zusammenführen	• Anzeige vergrößern/verkleinern
Nach oben/unten ziehen mit drei Fingern	• Aktuelle Anwendungen/Home
Nach links/rechts ziehen mit drei Fingern	• Wechsle zwischen den Apps.
Mit drei Fingern tippen	• Zurück

Nutzungshinweise

Vorsichtsmaßnahmen für die Verwendung des Produkts

Lies dir diese Anleitung vor der Verwendung des Produkts aufmerksam durch, um eine sichere und sachgemäße Verwendung zu gewährleisten.

- Bilder können vom Aussehen des tatsächlichen Produkts abweichen. Die Inhalte können ohne vorherige Ankündigung geändert werden.
- Dieses Produkt wurde für die Verwendung mit dem Galaxy Tab S11 Ultra optimiert.
- Setze das Produkt nicht hoher Luftfeuchtigkeit, Lösungsmitteln oder hohen Temperaturen aus. Das könnte Flecken, Verfärbungen oder Verformungen verursachen.
- Falls die Oberfläche des Produkts schmutzig ist, reinige sie vor der Verwendung.
- Platziere das Produkt möglichst nicht in heißen oder feuchten Umgebungen. Falls das Produkt direkter Sonneneinstrahlung ausgesetzt ist, können Veränderungen an Farbe und Form auftreten.
- Aufgrund der Beschaffenheit des Materials kann das Produkt abfärben oder sich verfärben, z. B. aufgrund einer Belastung durch Schadstoffe oder aufgrund von Reibung mit stark gefärbten Gegenständen.
- Wenn du das Produkt an das Tablet mit einer Schutzfolie auf der Rückseite anbringst, kann die Haltekraft zwischen dem Produkt und dem Tablet nachlassen oder das Produkt wird möglicherweise nicht richtig an das Tablet angebracht.
- Zerkratze das Produkt nicht mit scharfen Gegenständen wie etwa Nägeln.
- Die Verwendung dieses Produkts kann bei einigen Kunden allergische Reaktionen wie Juckreiz, Hautausschlag oder Schwellungen hervorrufen. Sollten Symptome dieser Art bei dir auftreten, verwende das Produkt nicht weiter und wende dich an einen Arzt.
- Gehe vorsichtig mit dem Produkt um, damit es nicht verkratzt oder durch Schmutz beschädigt wird.
- Das Produkt enthält Magnete. Halte es fern von Kreditkarten, implantierten medizinischen Geräten und anderen Geräten, die von Magneten beeinflusst werden können. Bei medizinischen Geräten solltest du einen Abstand von mehr als 15 cm einhalten. Stelle die Verwendung des Produkts ein, wenn du eine Störung deines medizinischen Geräts vermutest, und wende dich an deinen Arzt oder den Hersteller des medizinischen Geräts.
- Dieses Produkt enthält bestimmte freie Software sowie Open-Source-Software. Lizenzinformationen zur im Produkt verwendeten Open-Source-Software findest du unter opensource.samsung.com

Hinweissymbole

Warnung: Situationen, die zu Verletzungen führen könnten

Vorsicht: Situationen, die zu Schäden an deinem Produkt oder anderen Geräten führen könnten

Hinweis: Hinweise, Verwendungstipps oder zusätzliche Informationen

Hinweise zu Verpackungsinhalt und Zubehör

Vergewissere dich, dass der Produktkarton die folgenden Artikel enthält:

- Produkt
- Kurzanleitung

- Die mit dem Produkt und anderen verfügbaren Zubehörteilen bereitgestellten Artikel können je nach Region oder Mobilfunkanbieter variieren.
- Änderungen am Aussehen und an den technischen Daten sind ohne vorherige Ankündigung vorbehalten.
- Weitere Zubehörteile kannst du auf der Website von Samsung erwerben. Stelle vor dem Kauf sicher, dass sie mit dem Produkt kompatibel sind.
- Verwende von Samsung zugelassenes Zubehör. Bei Verwendung nicht zugelassener Zubehörteile können Leistungsbeeinträchtigungen und Fehler auftreten, die nicht von der Garantie gedeckt sind.
- Die Verfügbarkeit der Zubehörteile ist vollständig von den entsprechenden Herstellern abhängig. Weitere Informationen zu verfügbarem Zubehör findest du auf der Website von Samsung.

Copyright

Copyright © 2026 Samsung Electronics Co., Ltd.

Diese Anleitung ist durch internationale Urheberrechtsgesetze geschützt.

Dieses Handbuch darf weder als Ganzes noch in Teilen reproduziert, vertrieben, übersetzt oder in anderer Form oder mit anderen Mitteln elektronischer oder mechanischer Art übertragen werden. Dazu zählt auch das Fotokopieren, Aufzeichnen oder Speichern in jeglicher Art von Informationsspeicher- und -abrufsystem.

Marken

- Samsung und das Samsung-Logo sind eingetragene Marken von Samsung Electronics Co., Ltd.
- Alle weiteren Marken und Copyrights sind Eigentum ihrer jeweiligen Besitzer.

Operazioni preliminari

Componenti del dispositivo

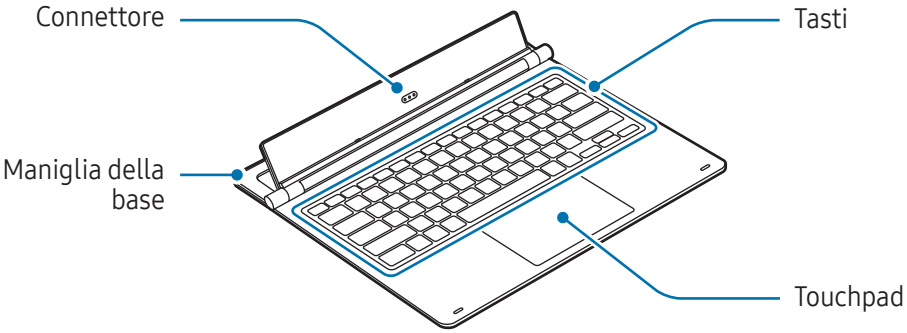

Utilizzo della tastiera

Montaggio della tastiera

1 Tenete saldamente la parte inferiore della tastiera per evitare che si muova. Tenete saldamente l'angolo della maniglia della base e aprite quest'ultima all'angolazione desiderata per posizionare il tablet.

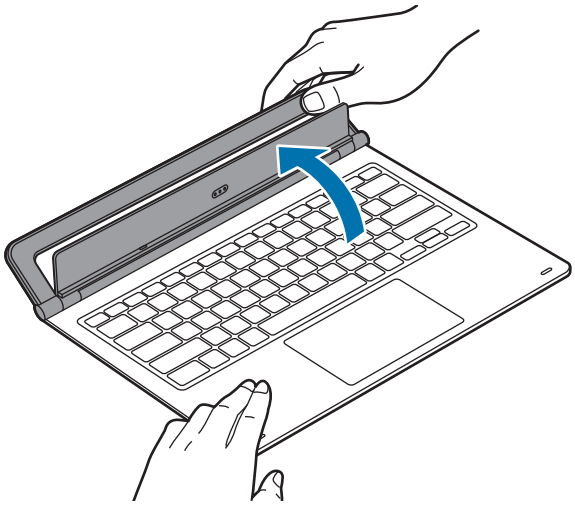

- Tenete saldamente l'angolo della maniglia della base durante la regolazione o lo spostamento della stessa. Tenere il centro dell'impugnatura della base durante la regolazione o lo spostamento della stessa può causare danni al prodotto.
- Non applicate eccessiva pressione sulla maniglia della base. Il prodotto potrebbe danneggiarsi.

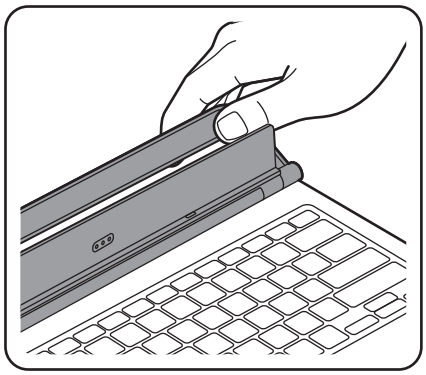

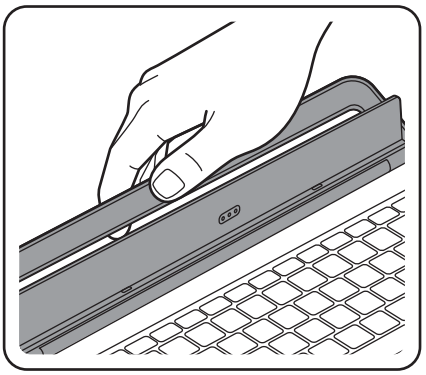

2 Allineate il connettore nella parte inferiore posteriore del tablet con il connettore sulla tastiera, quindi fissate il tablet alla tastiera.
Una volta completato il collegamento, sullo schermo del tablet viene visualizzata una notifica di collegamento.

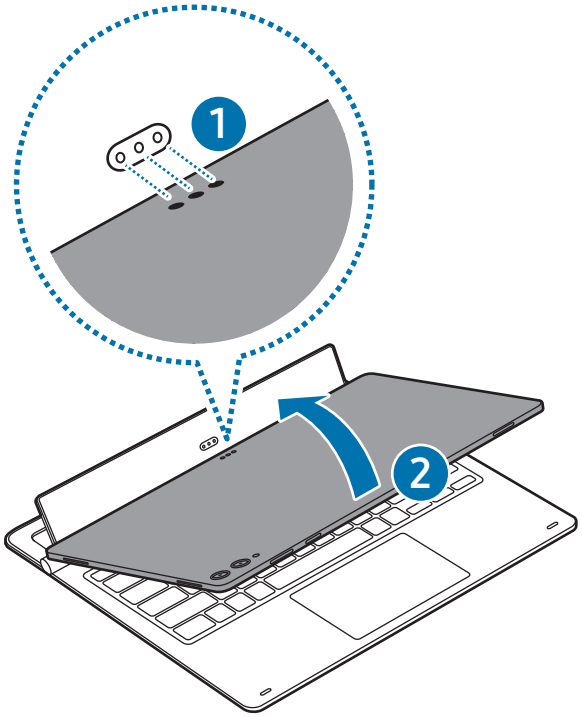

- Non applicate una forza eccessiva sulla tastiera mentre coprite lo schermo del tablet. Ciò potrebbe causare danni allo schermo.
- In presenza di sporcizia sui connettori del tablet e della tastiera, questa potrebbe non essere riconosciuta o non funzionare correttamente.
- Quando vi spostate altrove con il tablet, chiudete la tastiera. Se vi spostate con la tastiera aperta, il tablet potrebbe sganciarsi da essa e danneggiarsi.
- Utilizzate il prodotto su una superficie piana.

- La base può essere regolata all'angolazione desiderata in un intervallo compreso tra 65 e 120°. L'angolazione raccomandata è di 120°.
- Per ricevere la notifica di connessione, mantenete il tablet aggiornato all'ultima versione del software.
- Potete utilizzare la tastiera come cover dello schermo. Lo schermo si spegne quando lo coprite con la tastiera, e si accende quando aprite la tastiera.

Smontaggio della tastiera

Tenete abbassata la maniglia della base per fissare la tastiera, quindi tirate in avanti il tablet.

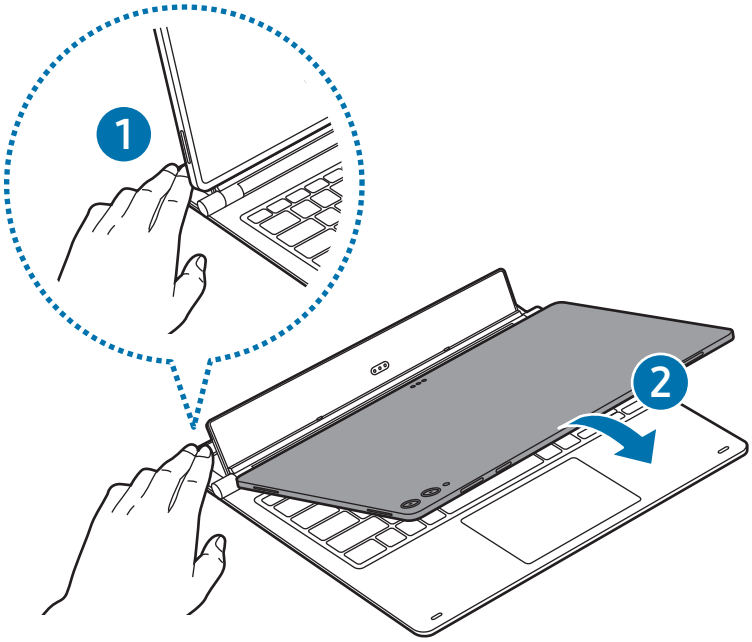

Utilizzo dei tasti

Impostate la lingua di inserimento sul tablet prima di usare la tastiera. Per maggiori informazioni sull'impostazione della lingua di inserimento, fate riferimento alla guida per l'utente del tablet.

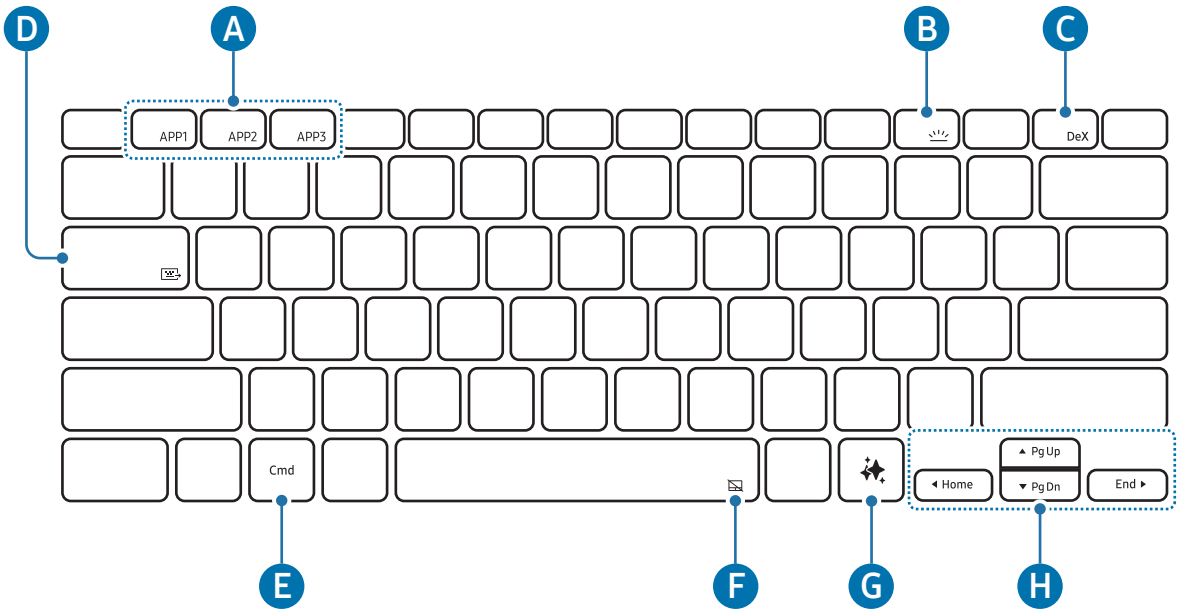

A	• [**Fn**] + [**APP1**]/[**APP2**]/[**APP3**]: consente di aprire le app preferite. Per salvare un'app tra le preferite, aprite l'app desiderata per salvare e tenete premuto il tasto **Fn** e il tasto **APP1**/**APP2**/**APP3** per 3 secondi.
B	• [**Fn**] + [ ]: consente di regolare la luminosità della retroilluminazione della tastiera. Attivate o disattivate la retroilluminazione della tastiera e regolate la sua luminosità.
C	• [**Fn**] + [**DeX**]: consente di avviare o terminare Samsung DeX. Per maggiori informazioni, fate riferimento alla guida per l'utente del tablet.
D	• [**Fn**] + [ ]: consente di condividere la tastiera. Potete utilizzare la tastiera su altri dispositivi connessi al tablet. Per maggiori informazioni, fate riferimento alla guida per l'utente del tablet.
E	• Consente di aprire il menu Applicazioni. A seconda della versione del sistema operativo del tablet connesso, potrebbe aprire l'app **Assistente**.

F	• [**Fn**] + [⊘]: consente di attivare o disattivare il touchpad.
G	• Consente di avviare l'assistente AI. Premete contemporaneamente il tasto **Alt** e ✨ per cambiare l'app assistente AI predefinita.
H	• ▲ / ▼ / ◀ / ▶: consente di muovere il cursore. • [**Fn**] + [▲]: pagina su • [**Fn**] + [▼]: pagina giù • [**Fn**] + [◀]: schermata iniziale • [**Fn**] + [▶]: consente di passare alla fine

Utilizzo del touchpad

Potete utilizzare il touchpad per controllare il cursore sullo schermo del tablet o per usare le funzionalità aggiuntive.

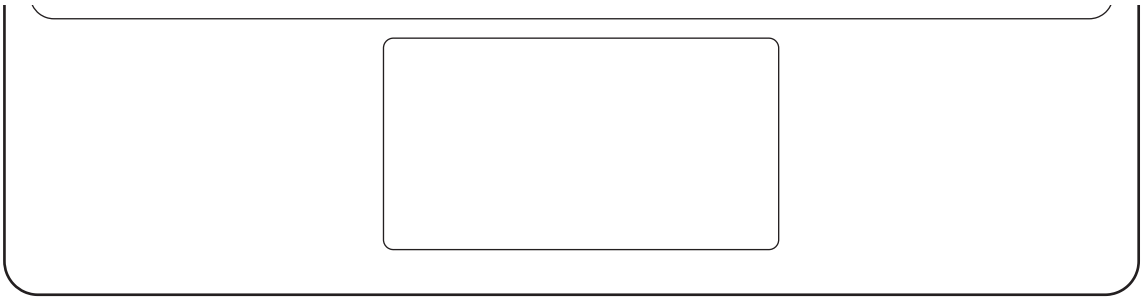

Azioni	Funzioni
Fare clic/Toccare	• Consente di fare clic
Trascinare	• Consente di muovere il cursore.
Tenere premuto e trascinare	• Consente di muovere l'oggetto selezionato.
Toccare con due dita	• Consente di aprire il menu contestuale.
Trascinare con due dita	• Consente di scorrere la pagina.
Avvicinare/allontanare le dita	• Consente di aumentare/diminuire lo zoom
Trascinare in su/in giù con tre dita	• Recenti/Schermata iniziale
Trascinare verso sinistra/destra con tre dita	• Consente di passare da un'app all'altra.
Toccare con tre dita	• Indietro

Avvisi sull'utilizzo

Precauzioni per l'utilizzo del prodotto

Leggete la presente guida prima di utilizzare il prodotto per garantirne un uso sicuro e corretto.

- Le immagini potrebbero variare nell'aspetto rispetto al prodotto reale. Il contenuto è soggetto a modifiche senza preavviso.
- Questo prodotto è ottimizzato per la connessione con Galaxy Tab S11 Ultra.
- Non esponete il prodotto a umidità, solventi o alte temperature. Ciò potrebbe causare macchie, scolorimento o deformazione.
- Se la superficie di fissaggio del prodotto presenta dei detriti, pulite la superficie prima di utilizzare il prodotto.
- Non collocate il prodotto in ambienti caldi o umidi. L'esposizione del prodotto alla luce diretta del sole potrebbe causarne la modifica del colore e della forma.
- A causa della natura del suo materiale, il prodotto potrebbe sbiadire o cambiare colore per via di processi quali l'esposizione a sostanze inquinanti o l'attrito con oggetti dai colori forti nell'ambiente di utilizzo.
- Applicando il prodotto a un tablet dotato di pellicola protettiva sul retro, la forza adesiva tra il prodotto e il tablet potrebbe diminuire, oppure il prodotto potrebbe non collegarsi al tablet in modo corretto.
- Prestate attenzione a non graffiare il prodotto con oggetti appuntiti o con le unghie.
- Durante l'utilizzo di questo prodotto, alcuni utenti potrebbero presentare reazioni come prurito, eczema o gonfiore. Se presentate uno di questi sintomi, interrompete l'utilizzo del prodotto e consultate un medico.
- Quando utilizzate il prodotto, fate attenzione a evitare graffi o danni dovuti a detriti.
- Il prodotto contiene dei magneti. Tenetelo lontano da carte di credito, dispositivi medici impiantati e altri dispositivi che possano subire l'influenza dei magneti. In caso di dispositivi medici, mantenete il prodotto a una distanza superiore ai 15 cm. Interrompete l'uso del prodotto se sospettate eventuali interferenze con il dispositivo medico e consultate il vostro medico, oppure il produttore del dispositivo medico.
- Il presente prodotto include alcuni software gratuiti/open source. Le informazioni di licenza relative al software open source utilizzato su questo prodotto sono reperibili su opensource.samsung.com.

Icone informative

Avvertenza: indica situazioni che potrebbero causare lesioni alle persone

Attenzione: indica situazioni che potrebbero causare danni al prodotto o ad altri apparecchi

Nota: indica note, suggerimenti per l'uso o informazioni aggiuntive

Avvisi sui contenuti e gli accessori in dotazione

Accertatevi che nella confezione siano presenti i seguenti elementi:

- Prodotto
- Guida di riferimento rapido

- Gli elementi forniti con il prodotto e gli accessori disponibili potrebbero variare in base al paese o al gestore telefonico.
- L'aspetto e le specifiche sono soggette a modifiche senza preavviso.
- Potrete acquistare accessori aggiuntivi dal sito Web di Samsung. Prima di acquistarli, accertatevi che siano compatibili con il prodotto.
- Utilizzate accessori approvati da Samsung. L'utilizzo di accessori non approvati potrebbe causare problemi di prestazione e malfunzionamenti non coperti dalla garanzia.
- La disponibilità di tutti gli accessori potrebbe variare in base alle aziende produttrici. Per maggiori informazioni sugli accessori disponibili, fate riferimento al sito Web di Samsung.

Il dispositivo e gli accessori illustrati in questo manuale potrebbero variare in base al Paese nel quale i prodotti vengono distribuiti.

Copyright

Copyright © 2026 Samsung Electronics Co., Ltd.

Questa guida è protetta dalle leggi internazionali sul copyright.

Nessuna parte di questa guida può essere riprodotta, distribuita, tradotta o trasmessa in alcuna forma o tramite alcun mezzo, elettronico o meccanico, compresi fotocopie, registrazioni o salvataggi in qualsiasi archivio di informazioni o sistema di recupero.

Marchi commerciali

- Samsung e il logo Samsung sono marchi commerciali registrati di Samsung Electronics Co., Ltd.
- Tutti gli altri marchi commerciali e copyright sono proprietà dei rispettivi proprietari.

Primeros pasos

Diseño del dispositivo

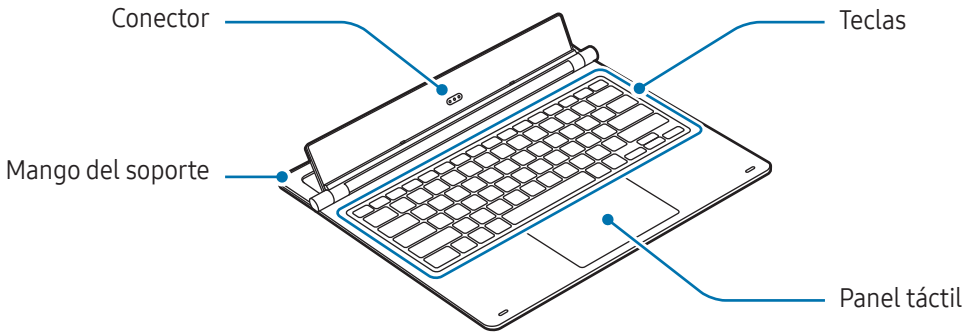

Uso del teclado

Colocar el teclado

1 Sujete firmemente la parte inferior del teclado para evitar que se mueva. Sujete la esquina del mango del soporte y ábralo hasta el ángulo deseado para colocar la tableta.

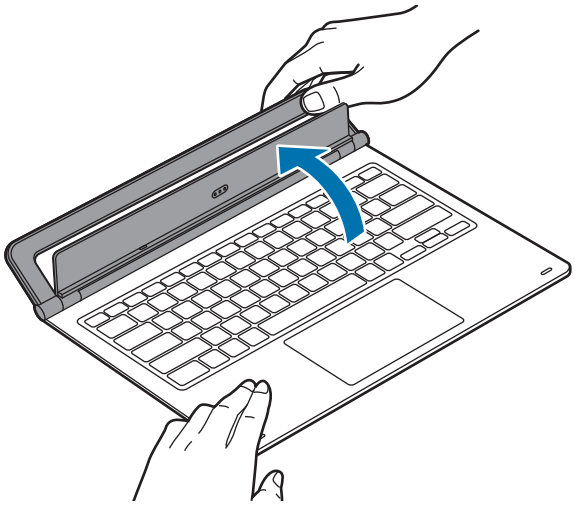

- Sujete el mango del soporte por la esquina cuando lo vaya a mover o ajustarlo. Si lo sujeta por el centro, el producto puede estropearse.
- No ejerza demasiada fuerza al manipular el mango del soporte, ya que el producto podría romperse.

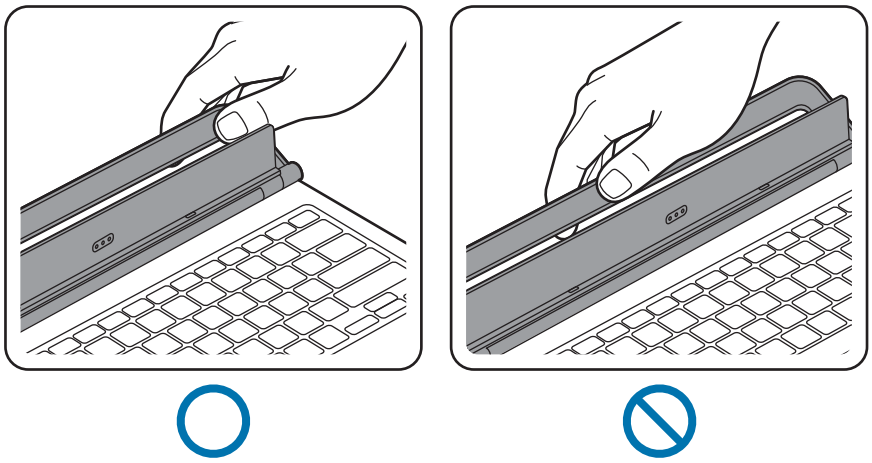

2 Coloque el conector de la parte inferior trasera de la tableta en el conector del teclado y, a continuación, conecte la tableta al teclado.
Cuando se complete la conexión, aparecerá una notificación de conexión en la pantalla de la tableta.

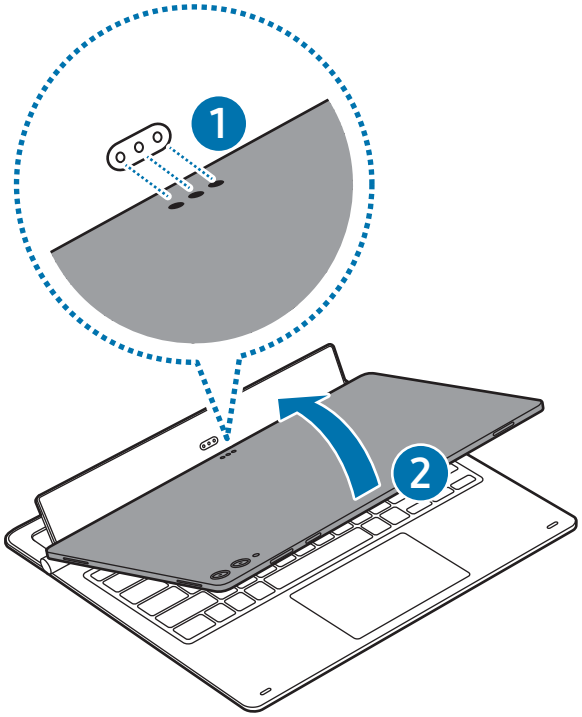

- No aplique una presión excesiva al teclado cuando esté tapando la pantalla de la tableta. Si lo hace, podría estropear la pantalla.
- Si los conectores de la tableta y el teclado están sucios, puede que el teclado no se reconozca ni funcione correctamente.
- Cierre el teclado cuando cambie de sitio con la tableta. Si se desplaza con el teclado abierto, la tableta podría desprenderse del teclado y estropearse.
- Use el producto sobre una superficie plana.

- El soporte se puede ajustar al ángulo deseado dentro de un rango de 65°–120°. El ángulo recomendado es de 120°.
- Para recibir la notificación de conexión, mantenga la tableta actualizada con el software más reciente.
- Puede usar el teclado como funda de la pantalla. Esta se apagará cuando la tape con el teclado y se encenderá cuando lo abra.

Desmontar el teclado físico

Mantenga presionado el mango del soporte para asegurar el teclado y tire de la tableta hacia adelante.

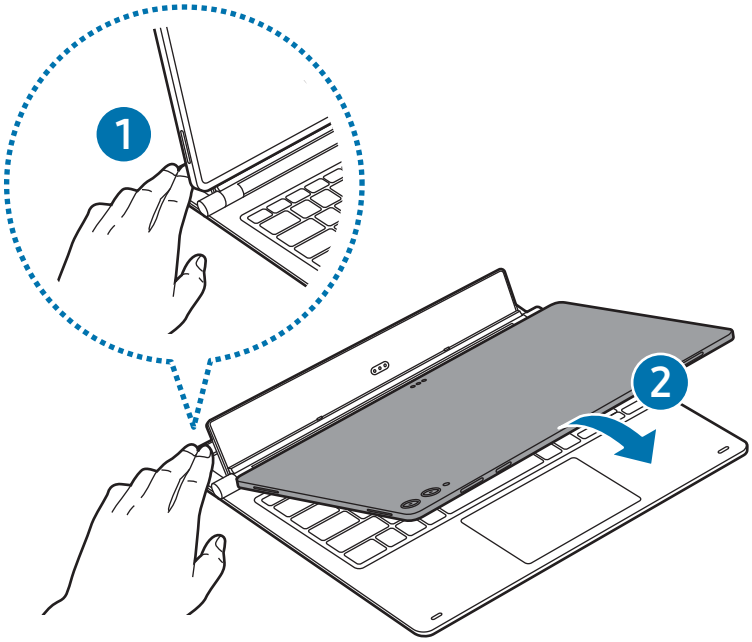

Usar las teclas

Antes de usar el teclado, configure el idioma de entrada en la tableta. Para obtener más información sobre cómo configurarlo, consulte la guía de usuario de la tableta.

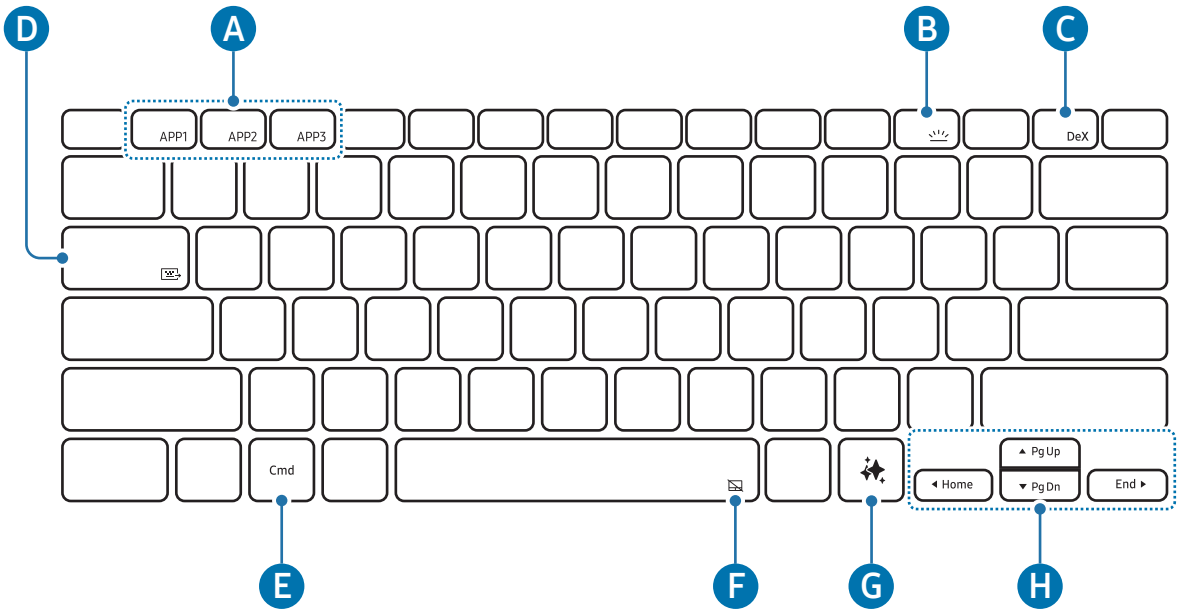

A	• [**Fn**] + [**APP1**]/[**APP2**]/[**APP3**]: abre las aplicaciones favoritas. Para guardar una aplicación como favorita, abra la aplicación que quiere guardar y mantenga pulsada la tecla **Fn** y la tecla **APP1**/**APP2**/**APP3** durante 3 segundos.
B	• [**Fn**] + [ ]: ajusta el brillo de la luz de fondo del teclado. Activa o desactiva la luz de fondo del teclado y ajusta su brillo.
C	• [**Fn**] + [**DeX**]: abre o cierra Samsung DeX. Para más información, consulte la guía de usuario de la tableta.
D	• [**Fn**] + [ ]: comparte el teclado. Puede usar el teclado con otros dispositivos que estén conectados a la tableta. Para más información, consulte la guía de usuario de la tableta.
E	• Abre la pantalla Aplicaciones. Según la versión del sistema operativo de la tableta conectada, podría abrirse la aplicación **Asistente**.

F	• [**Fn**] + [⊘]: activa o desactiva el panel táctil.
G	• Abre el asistente de IA. Pulse las teclas **Alt** y ✨ al mismo tiempo para cambiar la aplicación de asistente de IA predeterminada.
H	• ▲ / ▼ / ◀ / ▶: mueve el cursor. • [**Fn**] + [▲]: página arriba • [**Fn**] + [▼]: página abajo • [**Fn**] + [◀]: inicio • [**Fn**] + [▶]: fin

Usar el panel táctil

Con el panel táctil puede controlar el cursor en la pantalla de la tableta o usar funciones adicionales.

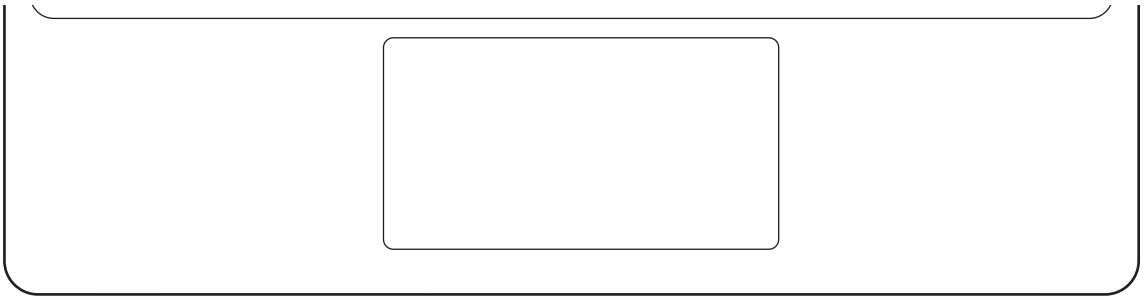

Acciones	Funciones
Hacer clic o pulsar	• Hacer clic
Deslizar	• Mover el cursor
Mantener y deslizar	• Mover el objeto seleccionado
Pulsar con dos dedos	• Abrir el menú contextual
Deslizar con dos dedos	• Desplazar la página
Separar o unir los dedos	• Ampliar/alejar
Deslizar hacia arriba o hacia abajo con tres dedos	• Recientes/inicio
Deslizar hacia la izquierda o hacia la derecha con tres dedos	• Cambiar entre aplicaciones
Pulsar con tres dedos	• Atrás

Avisos de uso

Precauciones de uso del producto

Lea esta guía antes de utilizar el producto para garantizar un uso correcto y seguro.

- Es posible que las imágenes no sean exactamente iguales al producto real. El contenido se encuentra sujeto a cambios sin previo aviso.
- El producto está optimizado para conectarse con Galaxy Tab S11 Ultra.
- No exponga el producto a humedad, disolventes ni temperaturas elevadas. Si lo hace, el producto puede mancharse, perder el color o deformarse.
- Si hay restos de suciedad en la superficie de unión del producto, límpiela antes de utilizarlo.
- Evite dejar el producto en entornos cálidos o húmedos. Si se expone a la luz solar directa, puede cambiar de forma o de color.
- Debido a las características de su material, el producto puede perder el color o desteñirse al usarlo como resultado de procesos como la exposición a contaminantes o la fricción con objetos de colores fuertes en su entorno de uso.
- Si coloca el producto en una tableta que tenga una lámina protectora en la parte trasera, puede que la capacidad de adherencia entre el producto y la tableta disminuya o que el producto no se conecte correctamente a la tableta.
- Tenga cuidado de no arañar el producto con objetos afilados como las uñas.
- Al usar este producto, algunos usuarios podrían experimentar reacciones alérgicas como picores, eccemas o hinchazón. Si sufre alguno de estos síntomas, deje de usarlo y póngase en contacto con un médico.
- Mientras usa el producto, tenga cuidado para evitar que los restos de suciedad puedan producir arañazos o daños.
- El producto contiene imanes. Manténgalo alejado de tarjetas de crédito, dispositivos médicos implantados y otros dispositivos que puedan verse afectados por los imanes. Si se trata de dispositivos médicos, mantenga el producto a una distancia de más de 15 cm. Deje de usar el producto si sospecha que se producen interferencias con su dispositivo médico y consulte con su médico o con el fabricante del dispositivo médico.
- Este producto incluye software de código abierto/gratuito. Puede consultar la información sobre la licencia del software de código abierto utilizado en este producto en opensource.samsung.com.

Iconos instructivos

Advertencia: situaciones que podrían producirle lesiones a usted o a otras personas

Precaución: situaciones que podrían causar daños a su producto o a otros equipos

Aviso: notas, consejos de uso o información adicional

Notas sobre el contenido de la caja y los accesorios

Compruebe que la caja del producto contiene los siguientes artículos:

- Producto
- Guía de inicio rápido

- Es posible que los artículos incluidos con el producto y los accesorios disponibles varíen dependiendo de la región o el operador.
- La apariencia y las especificaciones están sujetas a cambios sin previo aviso.
- Puede adquirir accesorios adicionales en el sitio web de Samsung. Asegúrese de que sean compatibles con el producto antes de comprarlos.
- Utilice accesorios aprobados por Samsung. De lo contrario, podrían producirse problemas de rendimiento y fallos de funcionamiento que no estén cubiertos por la garantía.
- La disponibilidad de todos los accesorios se encuentra sujeta a cambios y depende enteramente de los fabricantes. Para obtener más información sobre los accesorios disponibles, consulte el sitio web de Samsung.

Apéndice

Sección 15.19 de la FCC

Este dispositivo cumple con la sección 15 de las normas de la Comisión Federal de Comunicaciones (FCC). La operación se encuentra sujeta a las siguientes dos condiciones: (1) el dispositivo no puede provocar interferencias dañinas, y (2) este dispositivo deberá aceptar cualquier tipo de interferencia que reciba, inclusive interferencia que pueda provocar un funcionamiento no deseado.

Sección 15.105 de la FCC

Nota: Este equipo ha sido sometido a pruebas y se ha determinado que cumple con los límites para un dispositivo digital de clase B, conforme a la parte 15 de las normas de la FCC.

Estos límites han sido diseñados para proporcionar protección razonable contra la interferencia perjudicial en una instalación residencial. Este equipo genera, utiliza y puede irradiar energía de frecuencia de radio y, de no instalarse y utilizarse conforme a estas instrucciones, puede causar inteferencia perjudicial en las comunicaciones de radio. No obstante, no se garantiza que no se produzcan interferencias en una instalación en particular. Si este equipo causa interferencia perjudicial a la recepción de radio o televisión, lo cual puede determinarse apagando y encendiendo el equipo, se recomienda al usuario que trate de corregir la interferencia con una o más de las siguientes medidas:

- Vuelva a orientar o ubicar la antena receptora.
- Aumente la distancia entre el equipo y el receptor.
- Conecte el equipo a un tomacorriente de un circuito que no sea el mismo al que está conectado el receptor.
- Consulte al distribuidor o a un técnico cualificado de radio y televisión para solicitar ayuda.

Eliminación correcta de este producto

(Residuos de aparatos eléctricos y electrónicos)

La presencia de este símbolo en el producto, accesorios o material informativo que lo acompañan, indica que al finalizar su vida útil ni el producto ni sus accesorios electrónicos (como el cargador, cascos, cable USB) deberán eliminarse junto con otros residuos domésticos. Para evitar los posibles daños al medio ambiente o a la salud humana que representa la eliminación incontrolada de residuos, separe estos productos de otros tipos de residuos y recíclelos correctamente. De esta forma se promueve la reutilización sostenible de recursos materiales.

Los usuarios particulares pueden contactar con el establecimiento donde adquirieron el producto o con las autoridades locales pertinentes para informarse sobre cómo y dónde pueden llevarlo para que sea sometido a un reciclaje ecológico y seguro.

Los usuarios comerciales pueden contactar con su proveedor y consultar las condiciones del contrato de compra. Este producto y sus accesorios electrónicos no deben eliminarse junto a otros residuos comerciales.

Samsung Electronics America, Inc.

700 Sylvan Avenue

Englewood Cliffs, NJ 07632

Teléfono: 1-800-SAMSUNG (726-7864)

Internet: www.samsung.com

Copyright

Copyright © 2026 Samsung Electronics Co., Ltd.

Copyright © 2026 Samsung Electronics America, Inc.

Esta guía se encuentra protegida por las leyes internacionales de derechos de autor.

No está permitido reproducir, distribuir, traducir o transmitir ninguna parte de esta guía de ningún modo o por ningún medio, ya sea electrónico o mecánico, incluidas fotocopias, grabaciones o almacenamiento en cualquier sistema de almacenamiento y recuperación de información.

Marcas comerciales

- Samsung y el logotipo de Samsung son marcas comerciales registradas de Samsung Electronics Co., Ltd.
- Las demás marcas comerciales y derechos de autor son propiedad de sus respectivos dueños.

Kezdeti lépések

A készülék elrendezése

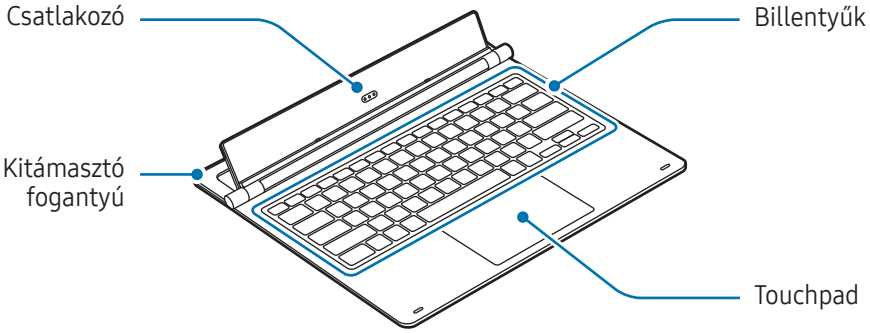

A billentyűzet használata

A billentyűzet csatlakoztatása

1 Tartsa szorosan a billentyűzet alját, hogy ne mozdulhasson el. Fogja meg a kitámasztó fogantyújának sarkát, és nyissa ki a kitámasztót a táblagép elhelyezéséhez szükséges szögben.

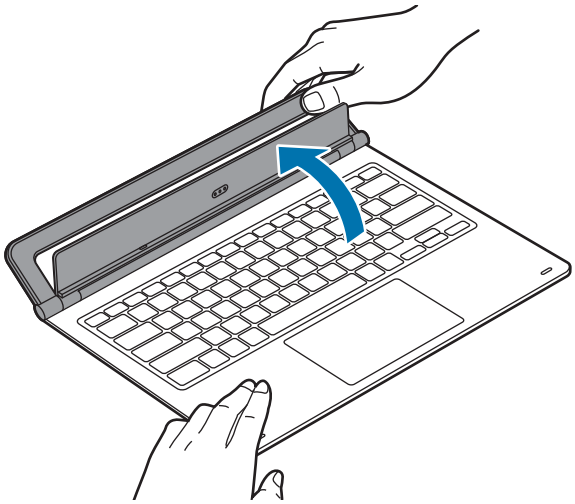

- A kitámasztó beállításakor vagy mozgatásakor fogja meg a kitámasztó fogantyújának sarkát. A kitámasztó fogantyújának közepét fogva tartva a kitámasztó beállítása vagy mozgatása a termék károsodásához vezethet.
- Ne alkalmazzon túlzott erőt a kitámasztó fogantyújára. A termék megsérülhet.

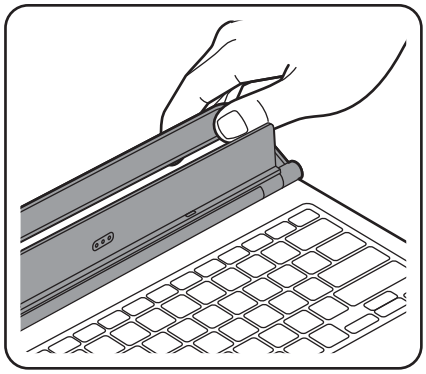

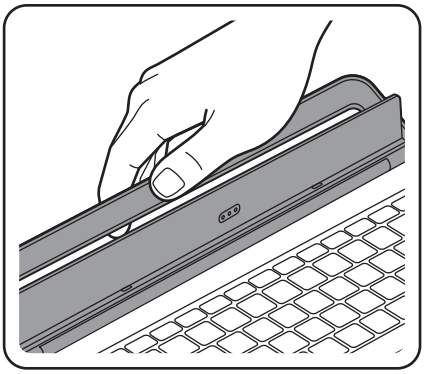

2 Igazítsa a táblagép alsó hátulján található csatlakozót a billentyűzet csatlakozójához, majd csatlakoztassa a táblagépet a billentyűzethez.

A kapcsolat létrehozása után a kapcsolatra vonatkozó értesítés megjelenik a táblagép képernyőjén.

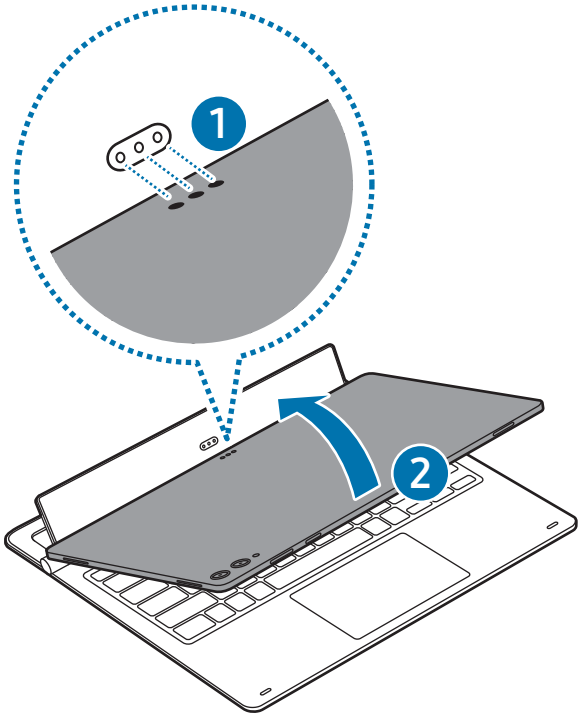

- Ne fejtsen ki túlzott nyomást a billentyűzetre, miközben a táblagép képernyőjét fedi be. Ellenkező esetben fennáll a képernyő károsodásának veszélye.
- Ha a táblagép és a billentyűzet csatlakozói szennyezettek, előfordulhat, hogy nem ismeri fel a billentyűzetet, vagy a billentyűzet nem működik megfelelően.
- Ha átmegy egy másik helyre a táblagéppel, csukja be a billentyűzetet. Ha a billentyűzet nyitott állapotában mozgatja a készüléket, a táblagép leválhat a billentyűzetről és megsérülhet.
- A terméket sík felületen használja.

- A kitámasztó 65-120°-os tartományban állítható be a kívánt szögbe. A javasolt szög 120°.
- A csatlakozási értesítés fogadásához tartsa a táblagépet a legújabb szoftverrel frissítve.
- A billentyűzet használható képernyőfedélként. A képernyő kikpacsolódik, amikor befedi azt a billentyűzettel, és bekapcsolódik, amikor kinyitja a billentyűzetet.

A billentyűzet leválasztása

Tartsa lenyomva a kitámasztó fogantyúját a billentyűzet rögzítéséhez, majd húzza előre a táblagépet.

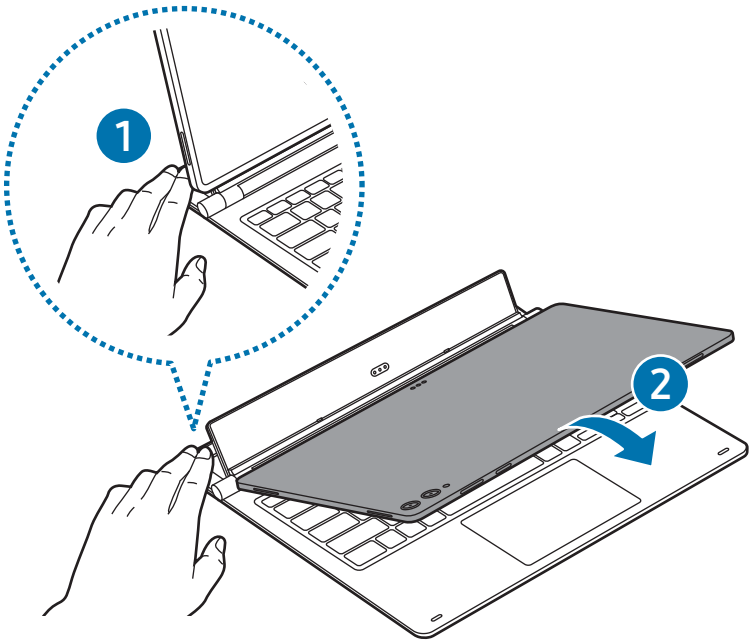

A billentyűk használata

A billentyűzet használata előtt állítsa be a táblagép beviteli nyelvét. A beviteli nyelv beállításával kapcsolatos további információkért lásd a készülék felhasználói kézikönyvét.

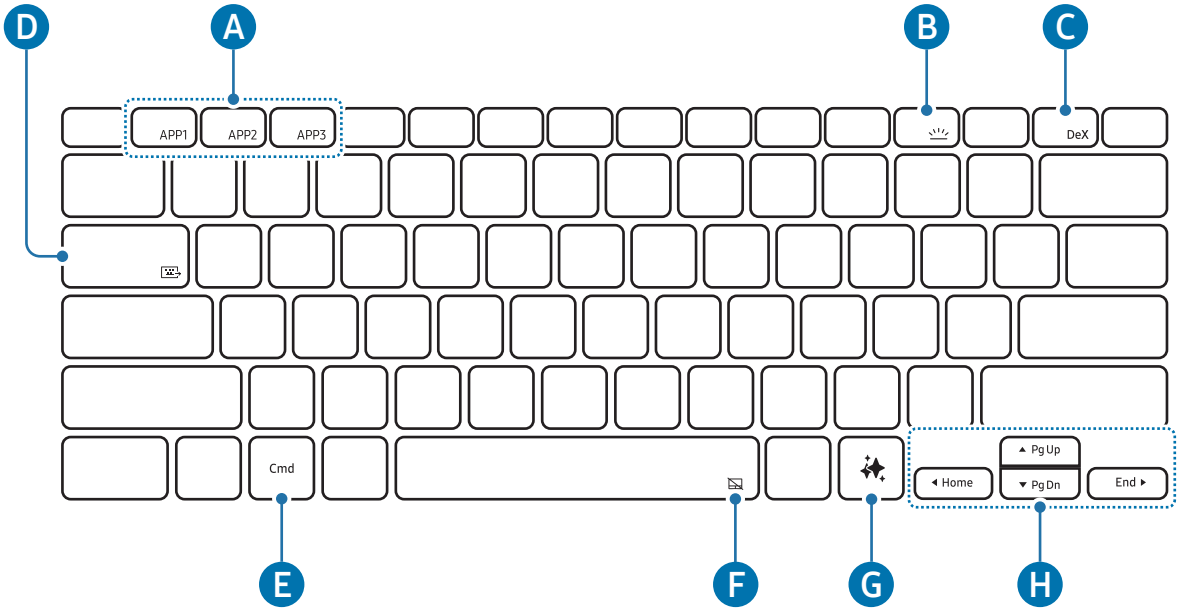

A	• [**Fn**] + [**APP1**]/[**APP2**]/[**APP3**]: a kedvenc alkalmazások megnyitása. Egy alkalmazás elmentéséhez kedvencként nyissa meg a menteni kívánt alkalmazást, majd nyomja meg és tartsa nyomva az **Fn** billentyűt és az **APP1**/**APP2**/**APP3** billentyűt 3 másodpercig.
B	• [**Fn**] + [ ]: állítsa be a billentyűzet háttérvilágításának fényerejét. Kapcsolja be vagy ki a billentyűzet háttérvilágítását, és állítsa be annak fényerejét.
C	• [**Fn**] + [**DeX**]: a Samsung DeX indítása vagy befejezése. További információkért olvassa el a táblagép felhasználói kézikönyvét.
D	• [**Fn**] + [ ]: ossza meg a billentyűzetet. A billentyűzetet más, a táblagéphez csatlakoztatott eszközökön is használhatja. További információkért olvassa el a táblagép felhasználói kézikönyvét.
E	• Nyissa meg az Alkalmazások képernyőt. A csatlakoztatott táblagép operációs rendszerének verziójától függően megnyílhat az **Asszisztens** alkalmazás.

F	• [**Fn**] + [⊠]: a touchpad be- vagy kikapcsolása.
G	• AI asszisztens indítása. Nyomja meg egyszerre az **Alt** billentyűt és a ✨ billentyűt az alapértelmezett AI asszisztens alkalmazás megváltoztatásához.
H	• ▲ / ▼ / ◀ / ▶: a kurzor felfelé mozgatása. • [**Fn**] + [▲]: lapozás felfelé • [**Fn**] + [▼]: lapozás lefelé • [**Fn**] + [◀]: kezdőlap • [**Fn**] + [▶]: vége

A touchpad használata

A touchpad segítségével vezérelheti a kurzort a táblagép képernyőjén, vagy használhatja a kiegészítő funkciókat.

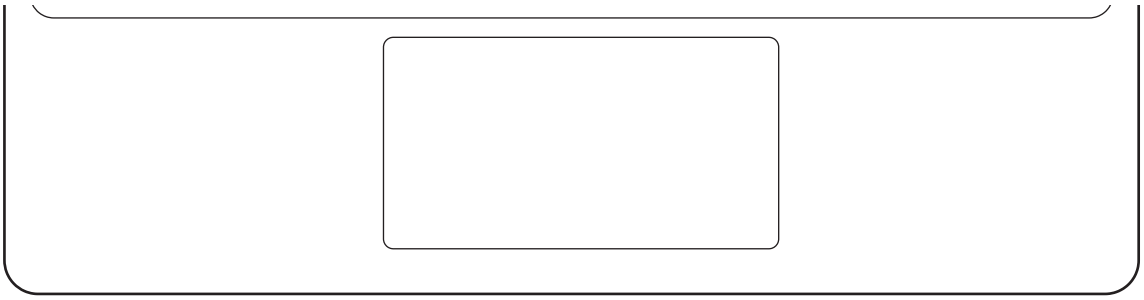

Műveletek	Funkciók
Kattintás/Érintés	• Kattintás
Húzás	• A kurzor mozgatása.
Rajtatartás és húzás	• A kiválasztott tárgy mozgatása.
Érintés két ujjal	• A környezetérzékeny menü megnyitása.
Húzás két ujjal	• Az oldal görgetése.
Az ujjak széthúzása/összecsípése	• Nagyítás/kicsinyítés
Húzás fel/le három ujjal	• Legutóbbi műveletek/Kezdőképernyő
Húzás balra/jobbra három ujjal	• Váltás az alkalmazások között.
Érintés három ujjal	• Vissza

Használati megjegyzések

Óvintézkedések a termék használatához

Kérjük, hogy a biztonságos és helyes használat érdekében a termék használata előtt figyelmesen olvassa el ezt a kézikönyvet.

- A képek az adott termék esetében eltérhetnek. A tartalom előzetes értesítés nélkül változhat.
- A termék a Galaxy Tab S11 Ultra készülékhez való csatlakoztatásra van optimalizálva.
- Ne érje a terméket nedvesség, oldószerek vagy magas hőmérséklet. Ellenkező esetben foltos lehet, elszíneződhet vagy eltorzulhat.
- Ha a termék csatlakozófelületén szennyeződés található, törölje tisztára a felületet a termék használata előtt.
- Ne helyezze a terméket forró vagy nedves környezetbe. Közvetlen napfény hatására a termék színe vagy formája megváltozhat.
- Anyagának jellegéből adódóan a termék lekophat vagy megváltoztathatja a színét olyan folyamatok miatt, mint például a szennyező anyagoknak való kitettség vagy a használati környezetben lévő, erős színű tárgyakkal való súrlódás.
- Ha a terméket védőfóliával a hátoldalán rögzíti a táblagéphez, a termék és a táblagép közötti tapadási erő gyengülhet, vagy a termék nem kapcsolódik megfelelően a táblagéphez.
- Ügyeljen hogy ne karcolja meg a terméket éles tárgyakkal, például szöggel.
- A termék használata közben egyes felhasználók allergiás reakciókat, például viszketést, ekcémát vagy duzzanatot tapasztalhatnak. Ha ilyen tüneteket észlel, hagyja abba a termék használatát, és forduljon orvoshoz.
- A termék használata közben ügyeljen arra, hogy ne karcolja meg és ne érje szennyeződés.
- A termék mágneseket tartalmaz. Tartsa távol a hitelkártyáktól, beültetett orvostechnikai készülékektől és más olyan készülékektől, amelyekre a mágnesek hatással lehetnek. Orvostechnikai készülékek esetében tartsa termékét tőlük 15 cm-nél nagyobb távolságban. Ne használja tovább a terméket, ha az orvostechnikai készülékével kapcsolatosan bármilyen interferencia gyanúja merül fel, és forduljon orvosához vagy az orvostechnikai készülék gyártójához.
- A termék részét képezik bizonyos nyílt forráskódú szoftverek. A termékben használt nyílt forráskódú szoftver licencinformációi itt találhatók: opensource.samsung.com.

Az utasításban szereplő jelölések

Figyelmeztetés: olyan helyzetekre hívja fel a figyelmet, amelyek az Ön vagy mások sérülését okozhatják

Vigyázat: olyan helyzetek, amelyek a termék vagy más eszközök károsodását okozhatják

Megjegyzés: jegyzetek, használati tanácsok és kiegészítő információk

Az értékesítési doboz tartalmára és a tartozékokra vonatkozó jegyzetek

Ellenőrizze, hogy a termék doboza tartalmazza-e a következő elemeket:

- Termék
- Rövid kezelési útmutató

- A termékhez kapott kiegészítők és a rendelkezésre álló tartozékok régiónként és hordozótól függően eltérőek lehetnek.
- A megjelenés és a műszaki adatok előzetes értesítés nélkül változhatnak.
- További tartozékokat a Samsung honlapjáról vásárolhat. Vásárlás előtt győződjön meg róla, hogy kompatibilisek a termékkel.
- A Samsung által jóváhagyott kiegészítőket használjon. A jóvá nem hagyott tartozékok használata során olyan teljesítmény romlás és meghibásodások történhetnek, amelyekre nem vonatkozik a garancia.
- Az elérhető kiegészítők listája változhat, és teljes mértékben a gyártó cégektől függ. Az elérhető kiegészítőkkel kapcsolatos további információkért tekintse meg a Samsung honlapját.

Szerzői jog

Copyright © 2026 Samsung Electronics Co., Ltd.

Ezt az útmutatót nemzetközi szerzői jogi törvények védik.

A használati útmutató egyetlen része sem reprodukálható, terjeszthető, fordítható le vagy küldhető el semmilyen formában és semmilyen elektronikus vagy mechanikus eszközzel, beleértve a fénymásolást, a hangfelvételt, a különféle adattároló eszközökön való tárolást és az azokról történő lekérést.

Védjegyek

- A Samsung név és a Samsung embléma a Samsung Electronics Co., Ltd. bejegyzett védjegye.
- Az összes többi védjegy és szerzői jog a megfelelő tulajdonosok tulajdona.

Wprowadzenie

Wygląd urządzenia

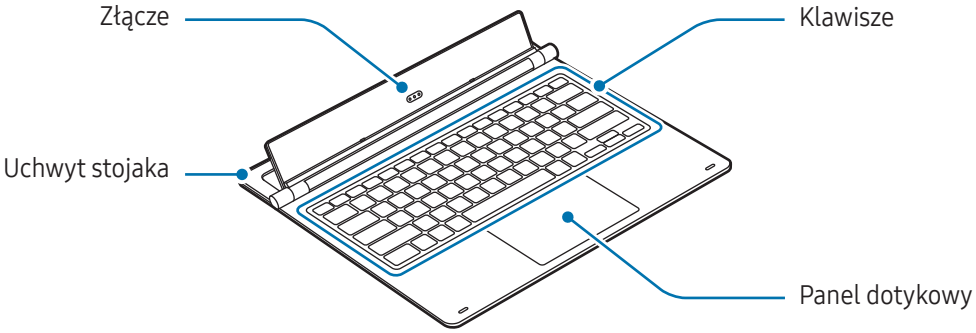

Korzystanie z klawiatury

Podłączanie klawiatury

1 Trzymaj mocno dolną część klawiatury, aby się nie przesuwała. Trzymaj uchwyt stojaka za krawędź i otwórz stojak pod odpowiednim kątem, aby umieścić tablet.

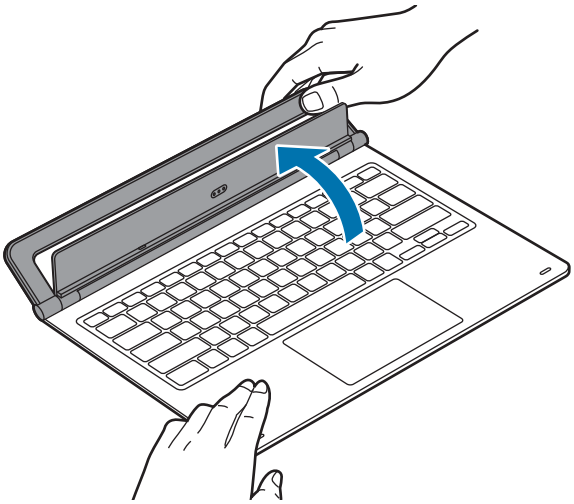

- Trzymaj uchwyt stojaka za krawędź podczas regulacji lub przesuwania stojaka. Trzymanie uchwytu stojaka za środek podczas regulacji lub przesuwania stojaka może spowodować uszkodzenie produktu.
- Nie używaj nadmiernej siły podczas trzymania uchwytu stojaka. Produkt może ulec uszkodzeniu.

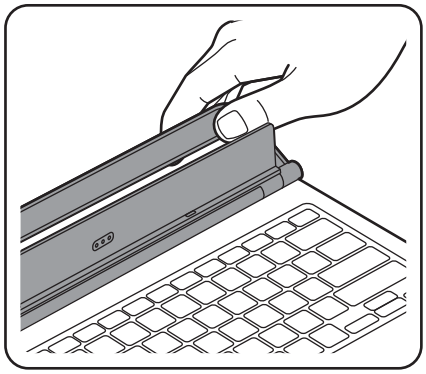

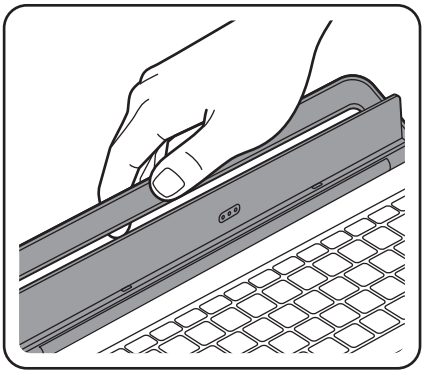

2 Wyrównaj złącze w dolnej tylnej części tabletu ze złączem w klawiaturze, a następnie podłącz tablet do klawiatury.
Po nawiązaniu połączenia na ekranie tabletu pojawi się powiadomienie o połączeniu.

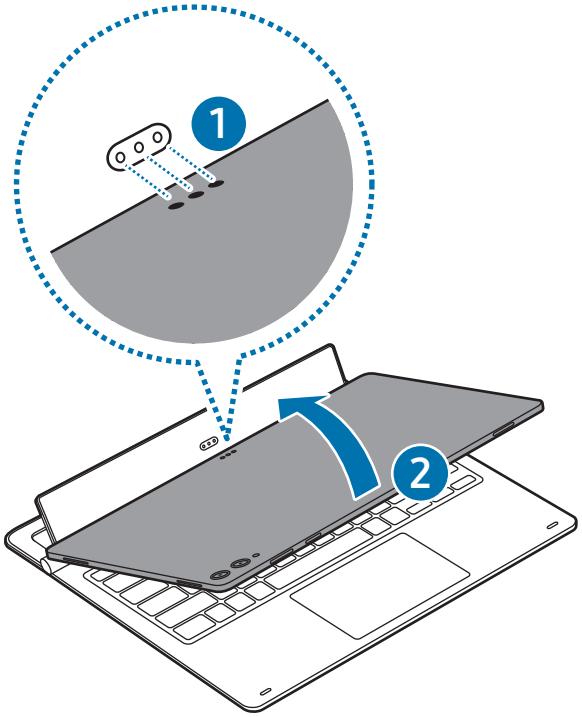

- Nie naciskaj mocno klawiatury, zamykając ekran tabletu. Może to spowodować uszkodzenie ekranu.
- Jeśli złącza tabletu i klawiatury są brudne, klawiatura może nie być rozpoznawana lub może nie działać prawidłowo.
- Podczas przenoszenia się z tabletem w inne miejsce należy zamknąć klawiaturę. Jeżeli klawiatura pozostanie otwarta, tablet może oddzielić się od klawiatury i ulec uszkodzeniu.
- Z produktu można korzystać na płaskiej powierzchni.

- Stojak można ustawić pod żądanym kątem w zakresie 65–120°. Zalecany kąt wynosi 120°.
- Aby otrzymywać powiadomienia o połączeniach, należy zawsze aktualizować oprogramowanie tabletu do najnowszej wersji.
- Klawiatury można używać jako pokrywy ekranu. Ekran wyłącza się po zakryciu go klawiaturą i włącza się po otwarciu klawiatury.

Odłączanie klawiatury

Przytrzymaj uchwyt stojaka, aby zabezpieczyć klawiaturę, a następnie pociągnij tablet do przodu.

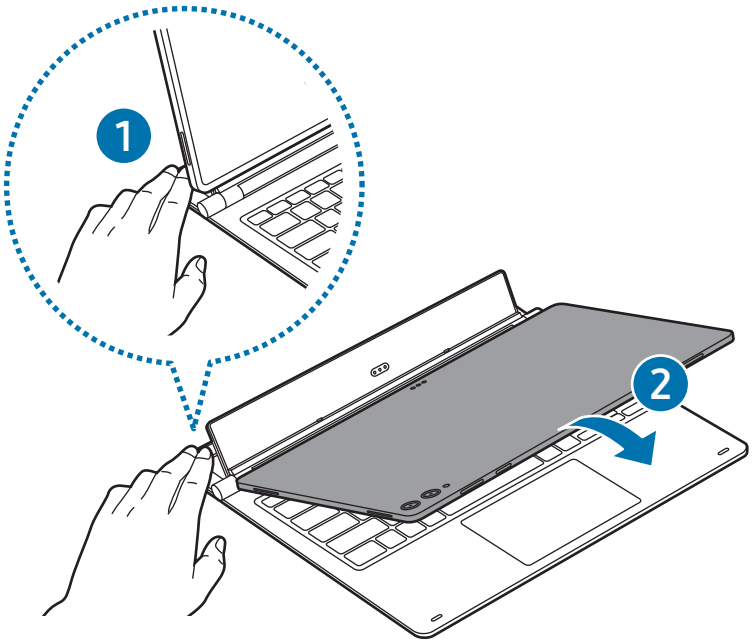

Korzystanie z klawiatury

Przed korzystaniem z klawiatury ustaw język wprowadzania na tablecie. Więcej informacji na temat ustawiania języka wprowadzania można znaleźć w podręczniku użytkownika tabletu.

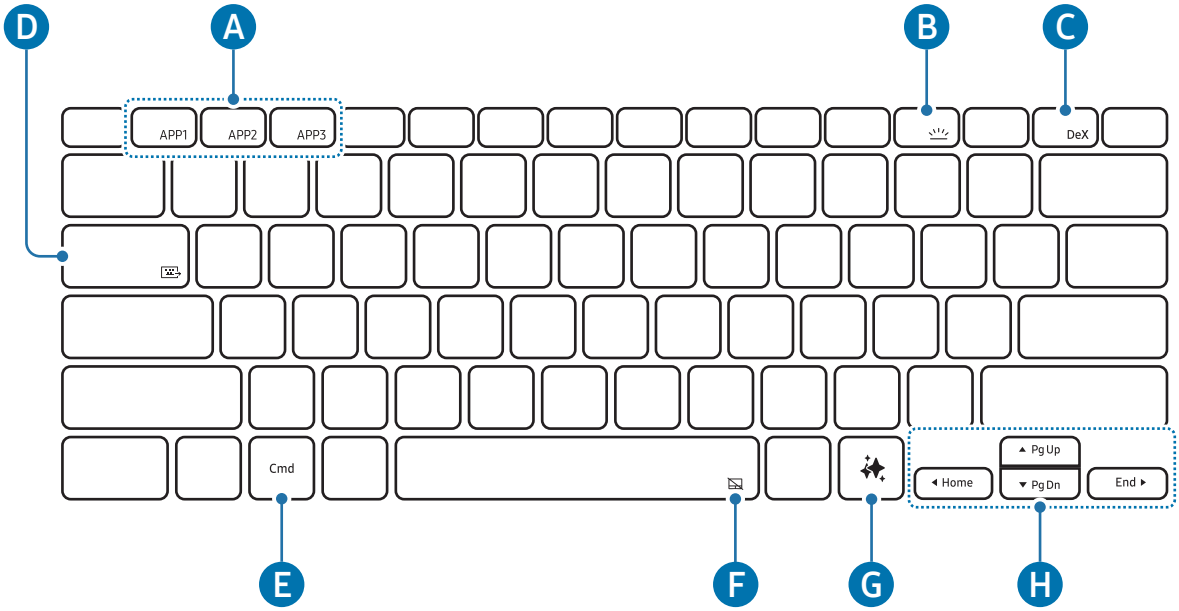

A	• [**Fn**] + [**APP1**]/[**APP2**]/[**APP3**]: otwieranie ulubionych aplikacji. Aby zapisać aplikację w ulubionych, otwórz aplikację do zapisania oraz naciśnij klawisz **Fn** i **APP1**/**APP2**/**APP3**, a następnie przytrzymaj je przez 3 sekundy.
B	• [**Fn**] + [ ]: regulacja jasności podświetlenia klawiatury. Włącz lub wyłącz podświetlenie klawiatury i dostosuj jasność.
C	• [**Fn**] + [**DeX**]: uruchamianie lub zamykanie Samsung DeX. Więcej informacji można znaleźć w instrukcji podręczniku użytkownika tabletu.
D	• [**Fn**] + [ ]: udostępnianie klawiatury. Klawiatury można używać na innych urządzeniach podłączonych do tabletu. Więcej informacji można znaleźć w instrukcji podręczniku użytkownika tabletu.
E	• Otwórz ekran aplikacji. W zależności od wersji systemu operacyjnego podłączonego tabletu, może zostać otwarta aplikacja **Assistant**.

F	• [**Fn**] + [⊠]: włączanie lub wyłączanie panelu dotykowego.
G	• Uruchamianie asystenta AI. Naciśnij klawisz **Alt** oraz klawisz ✨ jednocześnie, aby zmienić domyślną aplikację asystenta AI.
H	• ▲ / ▼ / ◀ / ▶: przesuwanie kursora. • [**Fn**] + [▲]: przewinięcie strony w górę • [**Fn**] + [▼]: przewinięcie strony w dół • [**Fn**] + [◀]: przewinięcie do początku • [**Fn**] + [▶]: przewinięcie do końca

Korzystanie z panelu dotykowego

Panelu dotykowego można używać do sterowania kursorem na ekranie tabletu lub obsługi dodatkowych funkcji.

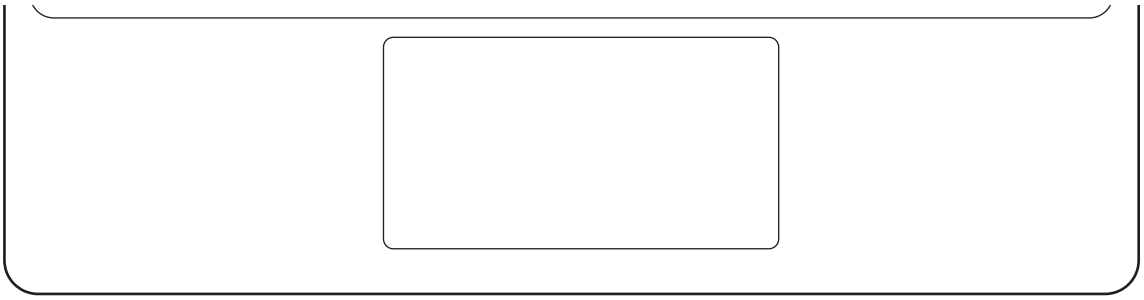

Czynności	Funkcje
Klikanie/dotykanie	• Kliknięcie
Przeciąganie	• Przesuwanie kursora.
Przytrzymanie i przeciąganie	• Przenoszenie wybranego obiektu.
Dotknięcie dwoma palcami	• Otwarcie menu kontekstowego.
Przeciąganie dwoma palcami	• Przewijanie strony.
Rozsuwanie/zsuwanie palców	• Przybliżanie/oddalanie
Przeciąganie w górę/w dół trzema palcami	• Ostatnie/strona główna
Przeciąganie w lewo/w prawo trzema palcami	• Przełączanie między aplikacjami.
Dotykanie trzema palcami	• Wstecz

Informacje dotyczące użytkowania

Środki ostrożności dotyczące korzystania z produktu

Aby zapewnić bezpieczne i prawidłowe użytkowanie produktu, przed rozpoczęciem korzystania z niego należy zapoznać się z niniejszą instrukcją.

- Ilustracje użyte w niniejszej instrukcji mogą się różnić od rzeczywistego produktu. Treść może ulec zmianie bez powiadomienia.
- Produkt jest przeznaczony do tabletów Galaxy Tab S11 Ultra.
- Nie wystawiać produktu na działanie wilgoci, rozpuszczalników ani wysokich temperatur. Może to spowodować plamienie, utratę koloru lub zniekształcenia.
- Jeśli na powierzchni produktu znajdują się zanieczyszczenia, przetrzyj ją przed użyciem.
- Unikaj umieszczania produktu w miejscach, w których panuje wysoka temperatura lub wilgoć. Jeżeli produkt zostanie wystawiony na bezpośrednie działanie promieni słonecznych, może się zmienić jego kolor lub forma.
- Ze względu na właściwości materiału, z którego wykonano produkt, może on się wytrzeć lub zmienić kolor w wyniku procesów takich jak narażenie na zanieczyszczenia, tarcie z silnie barwionymi przedmiotami.
- Jeśli podłączysz produkt do tabletu z folią ochronną na tylnej części, przyczepność między produktem a tabletem może osłabnąć lub produkt może nie zostać prawidłowo podłączony do tabletu.
- Uważaj, żeby nie zarysować produktu czymś ostrym np. paznokciami.
- Podczas korzystania z tego produktu u niektórych klientów mogą wystąpić reakcje alergiczne, takie jak swędzenie, egzema czy opuchlizna. W przypadku wystąpienia takich objawów należy zaprzestać korzystania z produktu i skonsultować się z lekarzem.
- Podczas korzystania z tego produktu uważaj, aby nie spowodować zarysowań lub uszkodzeń wywołanych zanieczyszczeniami.
- Produkt zawiera magnesy. Należy trzymać je z dala od kart kredytowych, implantów medycznych oraz innych urządzeń, których działanie może zostać zakłócone przez magnesy. W przypadku wyrobów medycznych należy zachować odległość od produktu większą niż 15 cm. W przypadku podejrzewania powstawania zakłóceń w pracy urządzenia medycznego należy zaprzestać korzystania z produktu i skonsultować się ze swoim lekarzem lub producentem urządzenia medycznego.
- Ten produkt zawiera określone oprogramowanie udostępniane za darmo/na licencji open source. Informacje o licencji oprogramowania open source używanego w tym produkcie można znaleźć w witrynie opensource.samsung.com.

Ikony pomocnicze

Ostrzeżenie: sytuacje, które mogą doprowadzić do obrażeń ciała użytkownika lub innych osób

Przestroga: sytuacje, które mogą doprowadzić do uszkodzeń produktu lub innego sprzętu

Uwaga: uwagi, wskazówki użycia lub dodatkowe informacje

Informacje dotyczące zawartości opakowania i akcesoriów

Należy sprawdzić, czy pudełko z produktem zawiera następujące elementy:

- Produkt
- Instrukcja obsługi

- Elementy dostarczane wraz z produktem i wszelkie dostępne akcesoria mogą się różnić w zależności od kraju lub operatora sieci.
- Wygląd i dane techniczne urządzenia mogą ulec zmianie bez uprzedniego powiadomienia.
- Dodatkowe akcesoria można kupić w witrynie firmy Samsung. Przed zakupem upewnij się, że są zgodne z produktem.
- Używaj akcesoriów dopuszczonych do użytku przez firmę Samsung. Korzystanie z niezatwierdzonych akcesoriów może spowodować nieprawidłowe działanie i uszkodzenia nieobjęte gwarancją.
- Dostępność wszystkich akcesoriów może się zmienić, co zależy całkowicie od firm je produkujących. Więcej informacji o dostępnych akcesoriach można znaleźć w witrynie firmy Samsung.

W zależności od kraju i operatora, karty SIM, urządzenie i akcesoria mogą wyglądać inaczej niż na ilustracjach zamieszczonych w niniejszej instrukcji.

Prawa autorskie

Copyright © 2026 Samsung Electronics Co., Ltd.

Niniejsza instrukcja jest chroniona na mocy międzynarodowych przepisów o własności intelektualnej.

Żadna część niniejszej instrukcji nie może być reprodukowana, dystrybuowana, tłumaczona ani przesyłana w jakiejkolwiek formie ani za pomocą jakichkolwiek środków, elektronicznych lub mechanicznych, w tym kopiowana, nagrywana lub przechowywana w jakimkolwiek systemie przechowywania i odzyskiwania informacji.

Znaki towarowe

- Samsung i logo Samsung są zarejestrowanymi znakami towarowymi firmy Samsung Electronics Co., Ltd.
- Wszystkie inne znaki towarowe i prawa autorskie należą do ich właścicieli.

Noțiuni de bază

Aspectul dispozitivului

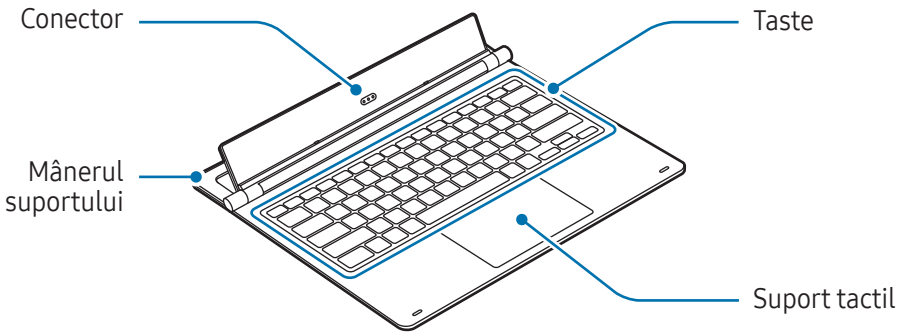

Utilizarea tastaturii

Atașarea tastaturii

1 Țineți ferm butonul tastaturii pentru a împiedica deplasarea acesteia. Țineți colțul mânerului suportului și deschideți suportul în unghiul dorit pentru amplasarea tabletei.

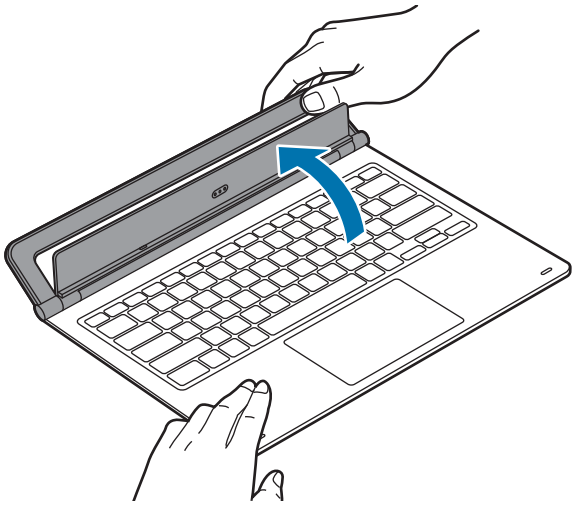

- Țineți colțul mânerului suportului când ajustați sau mutați suportul. Ținerea colțului mânerului suportului când ajustați sau mutați suportul poate cauza deteriorarea produsului.
- Nu aplicați forță excesivă pe mânerul suportului. Produsul se poate deteriora.

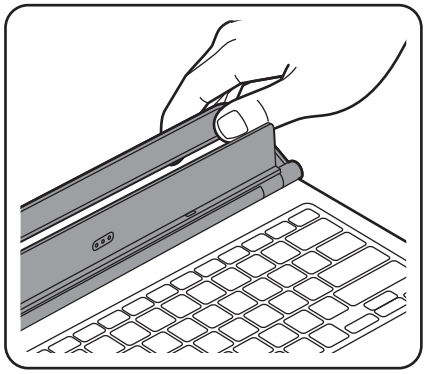

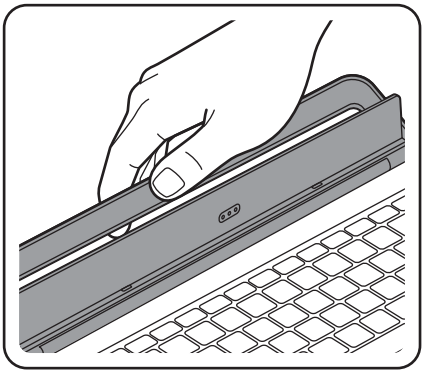

2 Aliniați conectorul din partea inferioară din spate a tabletei cu conectorul de pe tastatură, apoi atașați tableta la tastatură.
Când conexiunea este realizată, notificarea de conectare se va afișa pe ecranul tabletei.

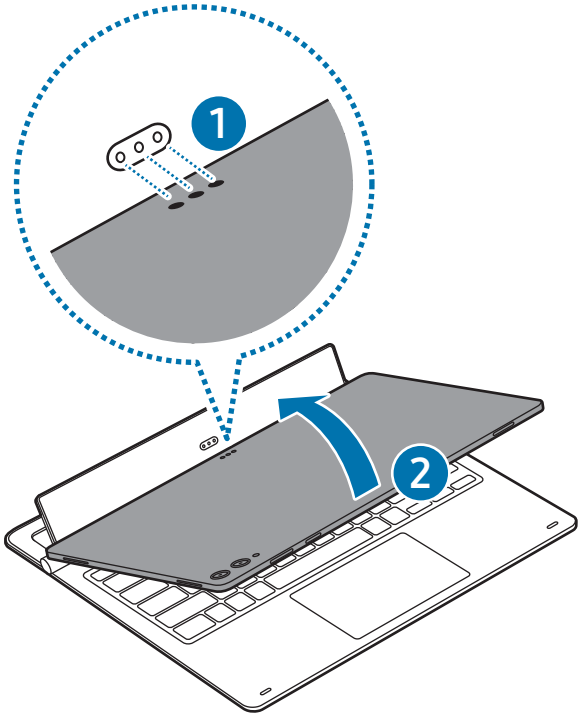

- Nu aplicați presiune excesivă pe tastatură atunci când acoperă ecranul tabletei. Nerespectarea acestei instrucțiuni poate conduce la deteriorarea ecranului.
- În cazul în care conectorii tabletei și cei ai tastaturii sunt murdari, tastatura poate să nu fie recunoscută sau poate să nu funcționeze corespunzător.
- Atunci când mergeți în alt loc cu tableta, închideți tastatura. Dacă vă deplasați în timp ce tastatura este deschisă, tableta se poate detașa de tastatură și se poate deteriora.
- Utilizați produsul pe o suprafață dreaptă.

- Suportul poate fi ajustat într-un unghi dorit, între 65 – 120°. Unghiul recomandat este de 120°.
- Pentru a primi notificarea de conexiune, asigurați-vă că software-ul tabletei este actualizat la cea mai recentă versiune.
- Puteți utiliza tastatura ca o carcasă pentru ecran. Ecranul se oprește atunci când îl acoperiți cu tastatura, și pornește atunci când deschideți tastatura.

Detașarea tastaturii

Țineți jos mânerul suportului pentru a fixa tastatura și trageți tableta în față.

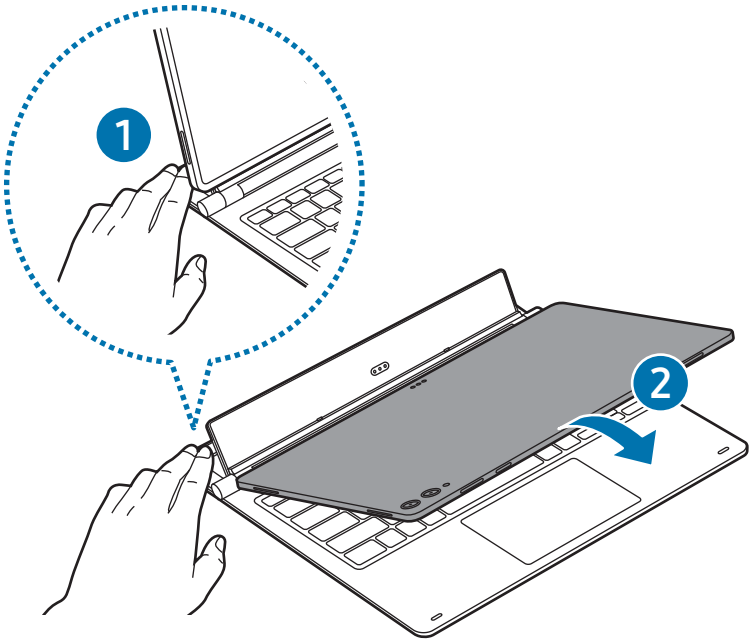

Utilizarea tastelor

Selectați limba de introducere pe tabletă înainte să utilizați tastatura. Pentru mai multe informații despre setarea limbii de introducere, consultați ghidul de utilizare a tabletei.

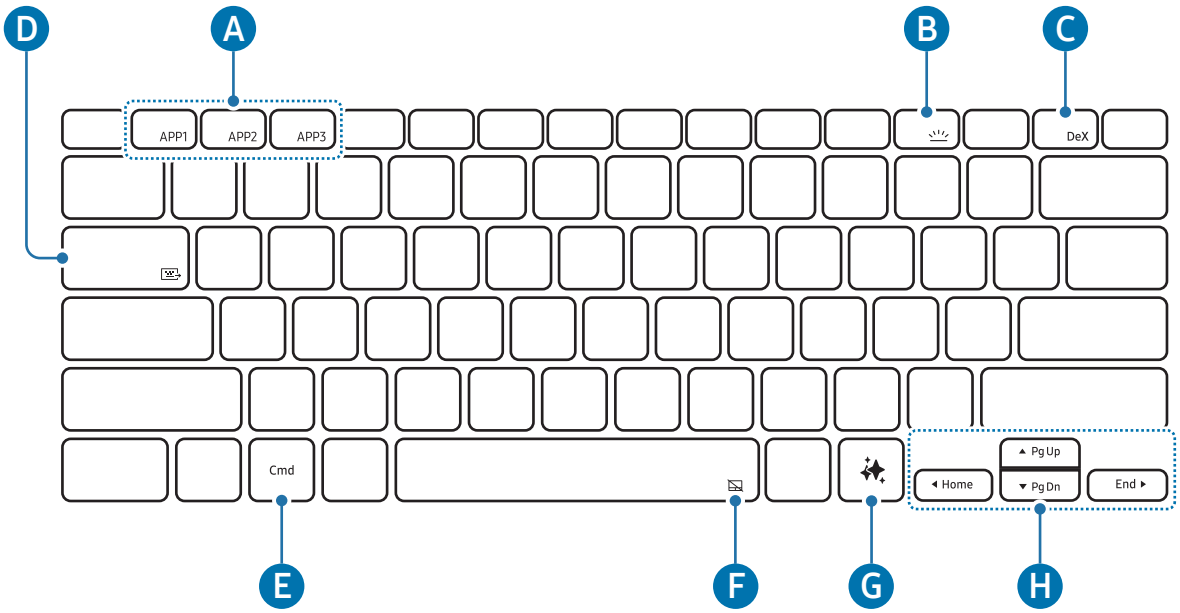

A	• [**Fn**] + [**APP1**]/[**APP2**]/[**APP3**]: Deschideți aplicațiile favorite. Pentru a salva o aplicație la favorite, deschideți aplicația pe care doriți să o salvați și țineți apăsate tasta **Fn** și tasta **APP1**/**APP2**/**APP3** timp de 3 secunde.
B	• [**Fn**] + [ ]: Ajustați intensitatea iluminării de fundal a tastaturii. Porniți sau opriți iluminarea de fundal a tastaturii și ajustați intensitatea acesteia.
C	• [**Fn**] + [**DeX**]: Porniți sau opriți Samsung DeX. Pentru mai multe informații, consultați ghidul de utilizare a tabletei.
D	• [**Fn**] + [ ]: Partajați tastatura. Puteți utiliza tastatura pe alte dispozitive conectate la tabletă. Pentru mai multe informații, consultați ghidul de utilizare a tabletei.
E	• Deschideți ecranul de aplicații. În funcție de versiunea sistemului de operare a tabletei conectate, se poate deschide aplicația **Asistent**.

F	• [**Fn**] + [⊘]: Porniți sau opriți suportul tactil.
G	• Lansare asistent AI. Apăsați simultan tasta **Alt** și tasta ✨ pentru a modifica aplicația Asistent AI implicită.
H	• ▲ / ▼ / ◀ / ▶: Mutați cursorul. • [**Fn**] + [▲]: Pagină sus • [**Fn**] + [▼]: Pagină jos • [**Fn**] + [◀]: Acasă • [**Fn**] + [▶]: Sfârșit

Utilizarea suportului tactil

Puteți utiliza suportul tactil pentru a controla cursorul pe ecranul tabletei sau pentru a folosi caracteristici suplimentare.

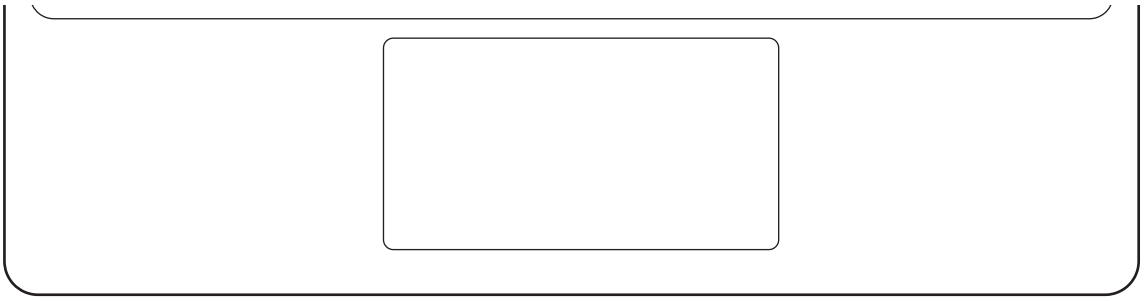

Acțiuni	Funcții
Clic/Apăsare	• Clic
Glisare	• Mutați cursorul.
Ținere apăsată și glisare	• Mutați obiectul selectat.
Atingere cu două degete	• Deschideți meniul contextual.
Glisare cu două degete	• Derulați pagina.
Depărtarea și apropierea degetelor	• Măriți/micșorați
Glisare în sus/în jos cu trei degete	• Recente/Acasă
Glisare la stânga/la dreapta cu trei degete	• Comutați între aplicații.
Atingere cu trei degete	• Înapoi

Informații privind utilizarea

Măsuri de precauție pentru utilizarea produsului

Vă rugăm să citiți acest ghid cu atenție înainte de a utiliza produsul, pentru a asigura folosirea corectă și în siguranță a acestuia.

- Imaginile pot diferi, ca aspect, față de produsul actual. Conținutul poate fi modificat fără notificare prealabilă.
- Produsul este optimizat pentru conectare cu Galaxy Tab S11 Ultra.
- Nu expuneți produsul la umiditate, solvenți sau temperaturi ridicate. Nerespectarea acestei instrucțiuni poate conduce la pătarea, decolorarea sau deformarea produsului.
- Dacă suprafața de atașare a produsului este murdară, ștergeți suprafața înainte de a folosi produsul.
- Evitați amplasarea produsului într-un mediu fierbinte sau umed. Dacă produsul este expus direct la lumina soarelui, culoarea sau forma lui se poate modifica.
- Datorită naturii materialului său, produsul se poate desprinde sau își poate modifica culoarea în urma proceselor, precum expunerea la poluanți, frecarea cu obiecte de culoare intensă, în mediul său de utilizare.
- Dacă atașați produsul la o tabletă cu o folie de protecție pe spate, forța adezivă dintre produs și tabletă poate slăbi sau produsul poate să nu se conecteze corespunzător la tabletă.
- Aveți grijă să nu zgâriați produsul cu obiecte ascuțite, cum ar fi unghiile.
- În timpul utilizării acestui produs, clienții pot avea reacții alergice, cum ar fi mâncărimi, eczeme sau umflături. Dacă prezentați aceste simptome, nu mai folosiți produsul și consultați un medic.
- Când utilizați produsul, aveți grijă să preveniți zgârieturile sau deteriorările cauzate de murdărie.
- Produsul dvs. conține magneți. Țineți-l la distanță de carduri de credit, dispozitive medicale implantate și de alte dispozitive care pot fi afectate de magneți. În cazul dispozitivelor medicale, mențineți produsul la o distanță mai mare de 15 cm. Opriți utilizarea produsului dacă suspectați orice interferență cu dispozitivul dvs. medical și consultați medicul dvs. sau producătorul dispozitivului dvs. medical.
- Acest produs include software gratuit/open source. Informațiile despre licența software-ului open source utilizat în acest produs pot fi găsite la adresa opensource.samsung.com.

Pictograme pentru instrucțiuni

Avertisment: situații care pot cauza vătămări dvs. sau altor persoane

Atenție: situații care v-ar putea deteriora produsul sau alte echipamente

Notificare: note, sfaturi de utilizare sau informații suplimentare

Observații privind conținutul și accesoriile din ambalaj

Verificați dacă în cutia produsului există următoarele articole:

- Produs
- Ghid de pornire rapidă

- Articolele furnizate împreună cu produsul și accesoriile disponibile pot varia în funcție de regiune sau de operator.
- Aspectul și specificațiile se pot modifica fără notificare prealabilă.
- Puteți achiziționa accesorii suplimentare de pe site-ul web Samsung. Asigurați-vă că acestea sunt compatibile cu produsul înainte de achiziționare.
- Utilizați accesorii aprobate de către Samsung. Utilizarea accesoriilor neaprobate poate provoca probleme de performanță și funcționări defectuoase care nu sunt acoperite de garanție.
- Disponibilitatea tuturor accesoriilor este supusă modificării în funcție de companiile producătoare. Pentru mai multe informații despre accesoriile disponibile, consultați site-ul web Samsung.

Drepturi de autor

Drepturi de autor © 2026 Samsung Electronics Co., Ltd.

Acest ghid este protejat în virtutea legislației internaționale privind drepturile de autor.

Nicio parte a acestui ghid nu poate fi reprodusă, distribuită, tradusă sau transmisă, sub nicio formă și prin niciun mijloc, electronic sau mecanic, inclusiv prin fotocopiere, înregistrare sau stocare în niciun sistem de stocare și recuperare a informațiilor.

Mărci comerciale

- Samsung și logo-ul Samsung sunt mărci comerciale înregistrate ale Samsung Electronics Co., Ltd.
- Toate celelalte mărci comerciale și drepturi de autor sunt proprietatea deținătorilor respectivi.

Първи стъпки

Оформление на устройството

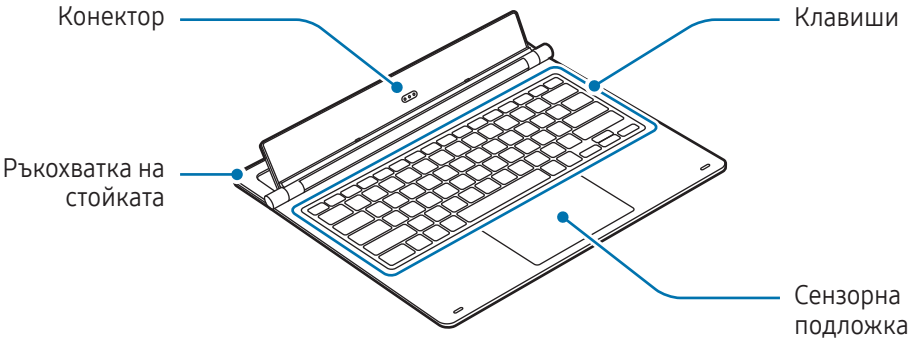

Използване на клавиатурата

Прикрепяне на клавиатурата

1 Дръжте здраво долната част на клавиатурата, за да не се движи. Дръжте ъгъла на ръкохватката на стойката и отворете стойката до желания ъгъл за поставяне на таблета.

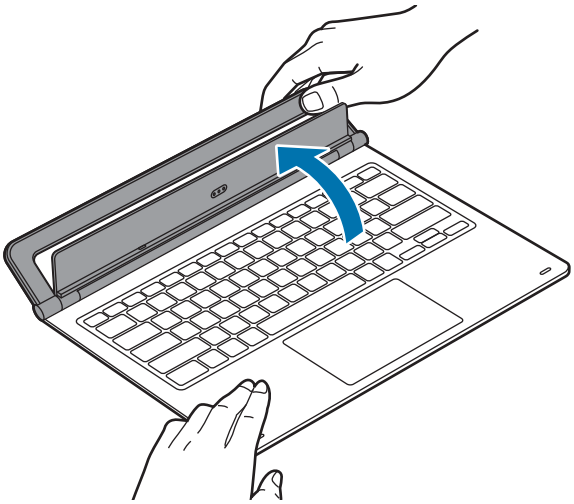

- Дръжте ъгъла на ръкохватката на стойката, когато регулирате или местите стойката. Държането на центъра на дръжката на стойката, когато регулирате или местите стойката, може да доведе то повреда на продукта.
- Не прилагайте прекомерна сила спрямо дръжката на стойката. Продуктът може да се повреди.

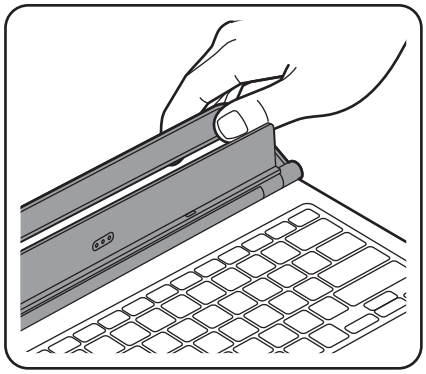

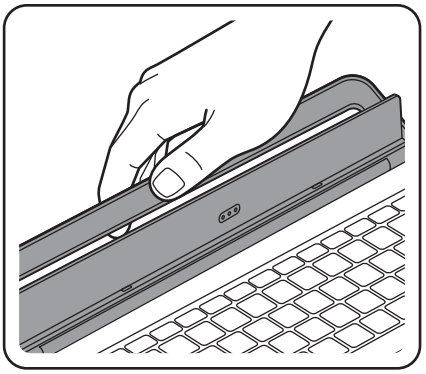

2 Подравнете конектора в долната част на гърба на таблета с конектора на клавиатурата и след това прикрепете таблета към клавиатурата.

Когато връзката е завършена, на екрана на таблета ще се появи известие за осъществената връзка.

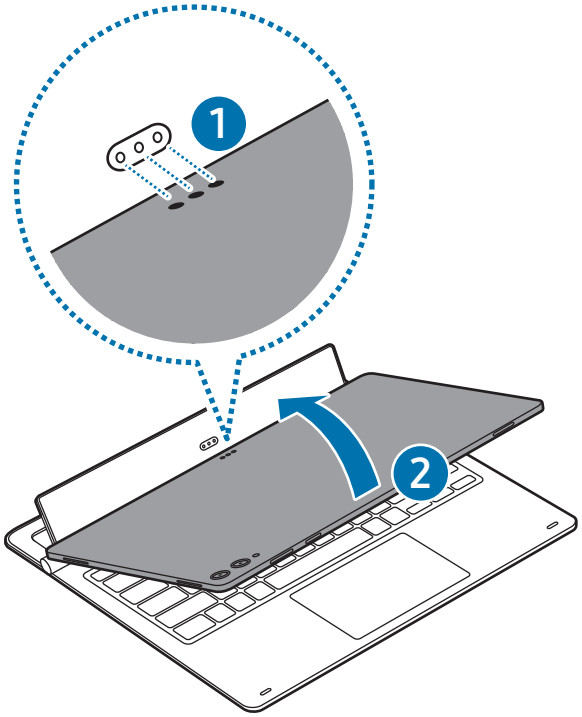

- Не упражнявайте прекомерен натиск върху клавиатурата, докато покривате екрана на таблета. Това може да причини повреда на екрана.
- Ако конекторите на таблета и клавиатурата са замърсени, клавиатурата може да не бъде разпозната или да не работи правилно.
- Докато се премествате на друго място с таблета, затворете клавиатурата. Ако се движите, докато клавиатурата е отворена, таблетът може да се отдели от клавиатурата и да се повреди.
- Използвайте продукта на равна повърхност.

- Стойката може да се регулира до желания ъгъл в диапазон 65 - 120°. Препоръчителният ъгъл е 120°.
- За да получавате известия за свързване, актуализирайте таблета с най-новия софтуер.
- Можете да използвате клавиатурата като капак на екрана. Екранът се изключва, когато го покриете с клавиатурата, и се включва, когато отворите клавиатурата.

Откачане на клавиатурата

Задръжте ръкохватката на стойката, за да закрепите клавиатурата, и издърпайте таблета напред.

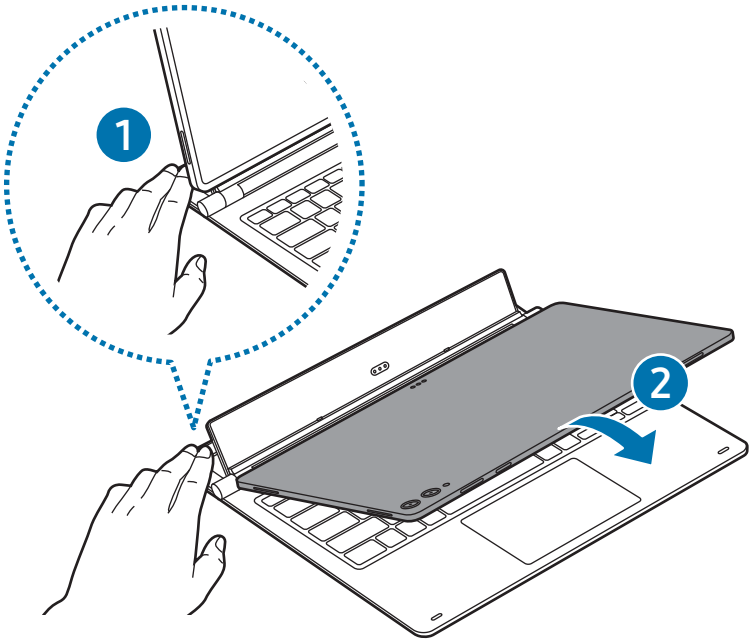

Използване на клавишите

Задайте езика на въвеждане на таблета, преди да използвате клавиатурата. За повече информация относно настройката на езика за въвеждане вижте ръководството за потребителя на таблета.

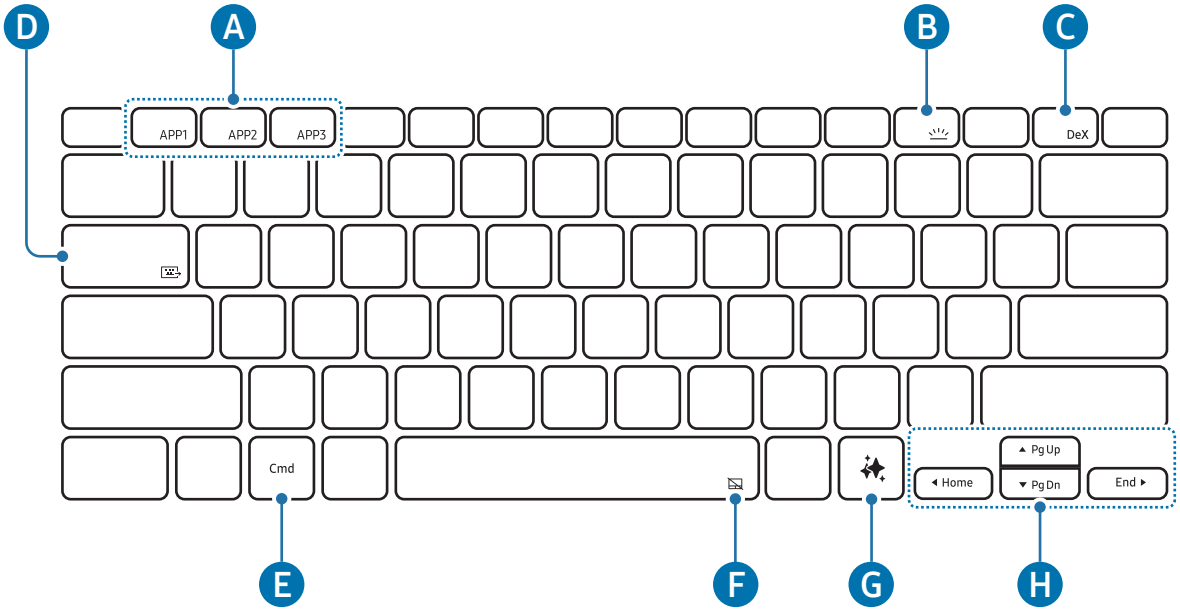

A	• [**Fn**] + [**APP1**]/[**APP2**]/[**APP3**]: Отваряне на любимите приложения. За да запазите дадено приложение като любимо, отворете желаното приложение и натиснете и задръжте клавиша **Fn** и клавиша **APP1**/**APP2**/**APP3** в продължение на 3 секунди.
B	• [**Fn**] + [ ]: Регулиране на яркостта на подсветката на клавиатурата. Включвайте или изключвайте подсветката на клавиатурата или регулирайте яркостта ѝ.
C	• [**Fn**] + [**DeX**]: Стартиране или прекратяване на Samsung DeX. За повече информация вижте ръководството за потребителя на таблета.
D	• [**Fn**] + [ ]: Споделяне на клавиатурата. Можете да използвате клавиатурата с други устройства, които са свързани към таблета. За повече информация вижте ръководството за потребителя на таблета.
E	• Отваряне на екрана с приложения. В зависимост от версията на операционната система на свързания таблет може да се отвори приложението **Асистент**.

F	• [**Fn**] + [⊠]: Включване или изключване на сензорната подложка.
G	• Стартиране на AI асистента. Натиснете едновременно клавишите **Alt** и ✨, за да промените приложението за AI асистент по подразбиране.
H	• ▲ / ▼ / ◀ / ▶: Преместете курсора. • [**Fn**] + [▲]: Страница нагоре • [**Fn**] + [▼]: Страница надолу • [**Fn**] + [◀]: Начало • [**Fn**] + [▶]: Край

Използване на сензорната подложка

Можете да използвате сензорната подложка, за да управлявате курсора на екрана на таблета или да използвате допълнителните функции.

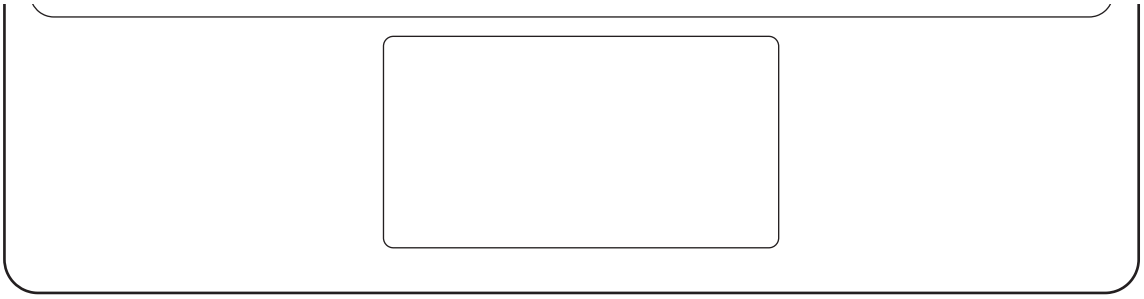

Действия	Функции
Щракване/Чукване	• Щракнете
Плъзгане	• Преместете курсора.
Задържане и плъзгане	• Преместете избрания обект.
Чукване с два пръста	• Отворете контекстното меню.
Провлачване с два пръста	• Превъртете страницата.
Разделяне/Щипване	• Увеличение/Намаление
Плъзгане нагоре/надолу с три пръста	• Скорошни/Начало
Плъзгане наляво/надясно с три пръста	• Превключване между приложения.
Чукване с три пръста	• Назад

Бележки за използване

Предпазни мерки за използване на продукта

Моля, прочетете това ръководство, преди да използвате продукта, за да гарантирате безопасна и правилна употреба.

- Изображенията може да се различават от действителния продукт. Съдържанието подлежи на промяна без предизвестие.
- Продуктът е оптимизиран за свързване с Galaxy Tab S11 Ultra.
- Не излагайте продукта на влага, разтворители или високи температури. Това може да го оцвети, обезцвети или изкриви.
- Ако има мръсотия по повърхността за закрепване на продукта, избършете повърхността, преди да използвате продукта.
- Избягвайте поставяне на продукта на горещи или влажни места. Ако продуктът бъде изложен на пряка слънчева светлина, цветът или формата му могат да се променят.
- Поради естеството на своя материал, продуктът може да се протрие или да промени цвета си вследствие на процеси като излагане на замърсители или триене с предмети със силен цвят в средата на употреба.
- Ако прикрепите продукта към таблета със защитно фолио на гърба му, силата на залепване между продукта и таблета може да отслабне или продуктът може да не е свързан правилно с таблета.
- Внимавайте да не надраскате продукта с остри предмети например нокти.
- При използване на този продукт някои клиенти могат да изпитат алергични реакции като сърбеж, екзема или оток. Ако изпитате някой от тези симптоми, спрете да използвате продукта и се консултирайте с лекар.
- Докато използвате продукта, бъдете предпазливи, за да предотвратите надраскване или повреда от замърсявания.
- Вашият продукт съдържа магнити. Дръжте го далеч от кредитни карти, имплантирани медицински устройства и други устройства, които могат да бъдат повлияни от магнити. В случай на медицински устройства, дръжте продукта на разстояние повече от 15 см. Спрете да използвате продукта, ако подозирате някаква намеса в работата на медицинското устройство, и се консултирайте с вашия лекар или с производителя на медицинското устройство.
- Продуктът включва определен свободен/с отворен код софтуер. Информацията за лиценза на софтуера с отворен код, използван в този продукт, може да бъде намерена на opensource.samsung.com.

Икони за указания

Предупреждение: Ситуации, които могат да причинят наранявания на вас или на други

Внимание: Ситуации, които могат да причинят увреждане на продукта или на друго оборудване

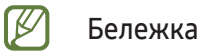

Бележка: Бележки, съвети за използване или допълнителна информация

Бележки за съдържанието на опаковката и аксесоарите

Проверете кутията на продукта за следните елементи:

- Продукт
- Кратко ръководство

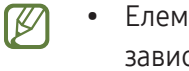

- Елементите, доставени с продукта, както и предлаганите аксесоари, могат да се различават в зависимост от региона или доставчика.
- Външният вид и спецификациите са предмет на промяна без предизвестие.
- Можете да закупите допълнителни аксесоари от уебсайта на Samsung. Преди покупката се уверете, че са съвместими с продукта.
- Използвайте аксесоари, одобрени от Samsung. Използването на неодобрени аксесоари може да причини проблеми с производителността и неизправности, които не се покриват от гаранцията.
- Наличността на всички аксесоари подлежи на промяна изцяло в зависимост от производителите. За повече информация за наличните аксесоари се обърнете към уеб сайта на Samsung.

Авторски права

Copyright © 2026 Samsung Electronics Co., Ltd.

Това ръководство е защитено от международни закони за авторски права.

Никоя част от това ръководство не може да бъде възпроизвеждана, разпространявана, превеждана или прехвърляна под каквато и да е форма или по какъвто и да е начин, електронен или физически, в това число фотокопиране, запис или съхранение в каквато и да е система за информационно съхранение и извличане.

Търговски марки

- Samsung и логото на Samsung са регистрирани търговски марки на Samsung Electronics Co., Ltd.
- Всички други търговски марки и авторски права са собственост на съответните им собственици.

Početak

Prikaz proizvoda

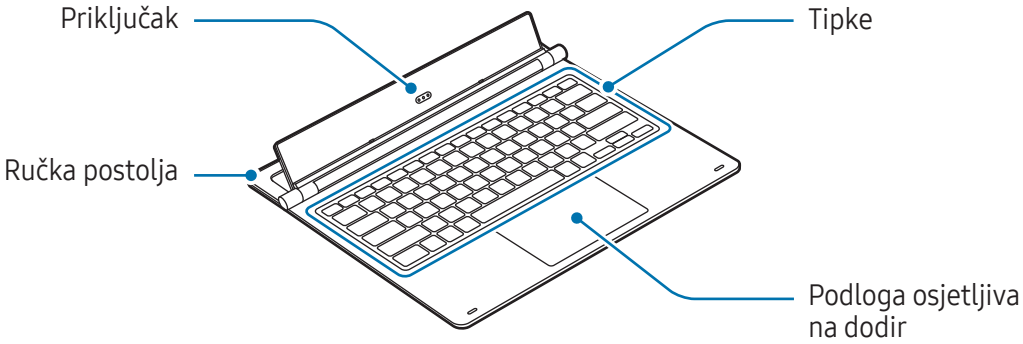

Uporaba tipkovnice

Pričvršćivanje tipkovnice

1 Čvrsto držite donji dio tipkovnice kako biste spriječili njezino pomicanje. Držite kut ručke postolja i otvorite postolje pod željenim kutom za postavljanje tableta.

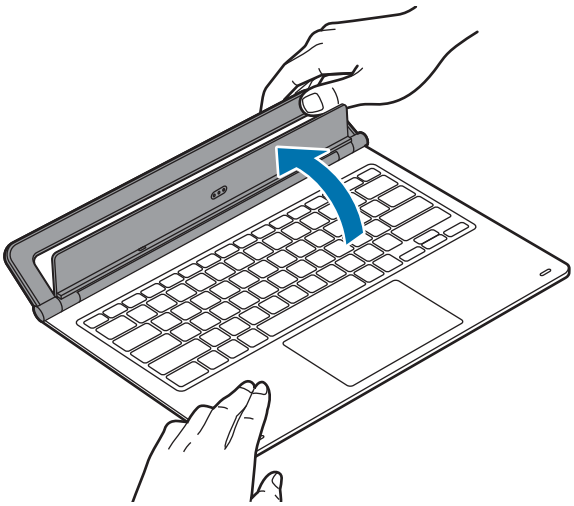

- Držite kut ručke postolja pri podešavanju ili pomicanju postolja. Držanje središnjeg dijela ručke postolja pri podešavanju ili pomicanju postolja može oštetiti proizvod.
- Nemojte primjenjivati prekomjernu silu na ručku postolja. Proizvod se može oštetiti.

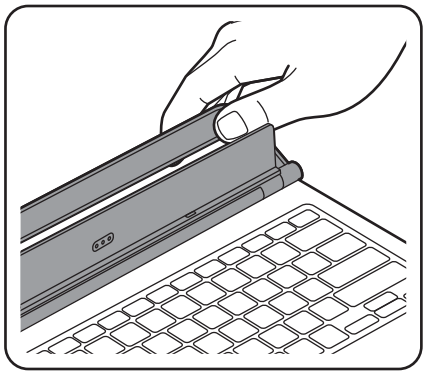

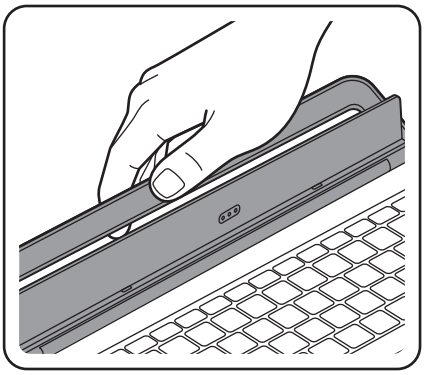

2 Poravnajte priključak na donjoj stražnjoj strani tableta s priključkom na tipkovnici, a zatim pričvrstite tablet na tipkovnicu.
Kada je veza uspostavljena, obavijest o povezivanju pojavit će se na zaslonu tableta.

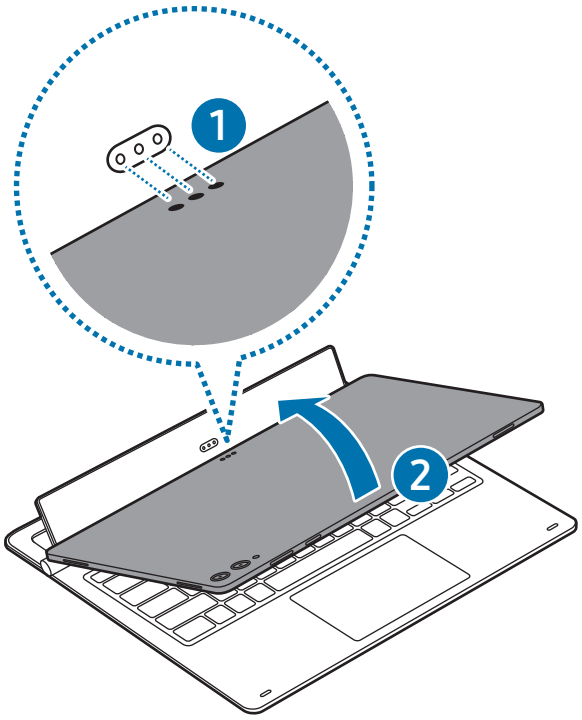

- Nemojte pretjerano pritiskati tipkovnicu dok pokrivate zaslon tableta. To može uzrokovati oštećenje zaslona.
- Ako su tablet i priključci tipkovnice prljavi, tipkovnica možda neće biti prepoznata ili neće raditi ispravno.
- Zatvorite tipkovnicu kada se krećete do drugog mjesta s tabletom. Ako se budete kretali dok je tipkovnica otvorena, tablet se može odvojiti od tipkovnice i oštetiti.
- Proizvod upotrebljavajte na ravnoj površini.

- Postolje se može podesiti na željeni kut u rasponu od 65-120°. Preporučeni kut je 120°.
- Da biste primali obavijest o povezivanju, održavajte tablet ažuriranim na najnoviju verziju softvera.
- Tipkovnicu možete koristiti kao poklopac zaslona. Zaslon se gasi kada ga pokrijete tipkovnicom, a uključuje se kada otvorite tipkovnicu.

Odvajanje tipkovnice

Držite ručku postolja kako biste pričvrstili tipkovnicu i povucite tablet prema naprijed.

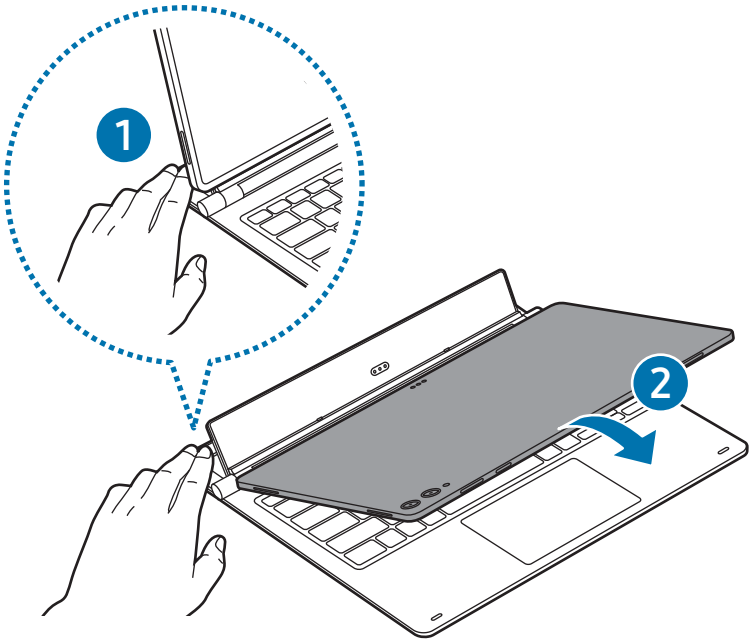

Korištenje tipki

Prije korištenja tipkovnice postavite jezik unosa na tabletu. Više informacija o postavljanju jezika unosa pročitajte u korisničkom priručniku tableta.

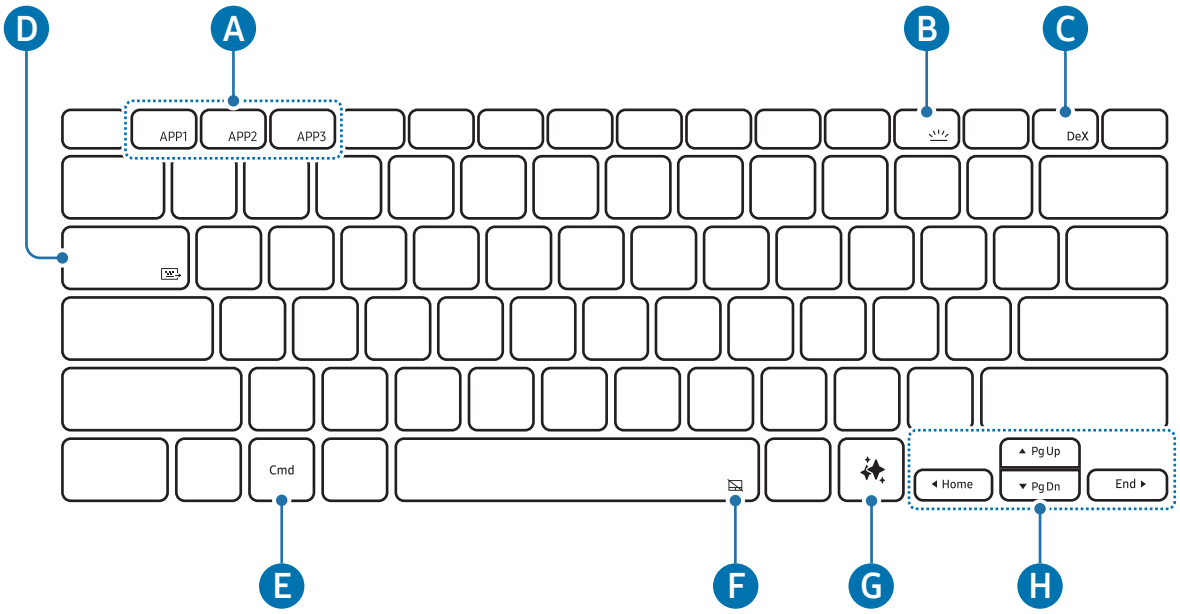

A	• [**Fn**] + [**APP1**]/[**APP2**]/[**APP3**]: Otvorite omiljene aplikacije. Kako biste spremili aplikaciju u favorite, otvorite aplikaciju koju želite spremiti te pritisnite i držite gumb **Fn** i gumb **APP1**/**APP2**/**APP3** tijekom 3 sekunde.
B	• [**Fn**] + [ ]: Podešavanje svjetline pozadinskog osvjetljenja tipkovnice. Uključite ili isključite pozadinsko osvjetljenje tipkovnice te prilagodite njegovu svjetlinu.
C	• [**Fn**] + [**DeX**]: Pokrenite ili zatvorite Samsung DeX. Za više informacija pogledajte korisnički priručnik tableta.
D	• [**Fn**] + [ ]: Dijeljenje tipkovnice. Možete upotrebljavati tipkovnicu na drugim uređajima koji su povezani s tabletom. Za više informacija pogledajte korisnički priručnik tableta.
E	• Otvorite zaslon aplikacija. Ovisno o verziji operacijskog sustava povezanog tableta, može se otvoriti aplikacija **Pomoćnik**.

F	• [**Fn**] + [⊠]: Uključite ili isključite podlogu osjetljivu na dodir.
G	• Pokreni pomoćnika umjetne inteligencije. Istovremeno pritisnite tipku **Alt** i tipku ✨ za promjenu zadane aplikacije pomoćika umjetne inteligencije.
H	• ▲ / ▼ / ◀ / ▶: Pomaknite pokazivač. • [**Fn**] + [▲]: Stranica gore • [**Fn**] + [▼]: Stranica dolje • [**Fn**] + [◀]: Početna • [**Fn**] + [▶]: Kraj

Uporaba podloge osjetljive na dodir

Možete koristiti podlogu osjetljivu na dodir za upravljanje pokazivačem na zaslonu tableta ili korištenje dodatnih značajki.

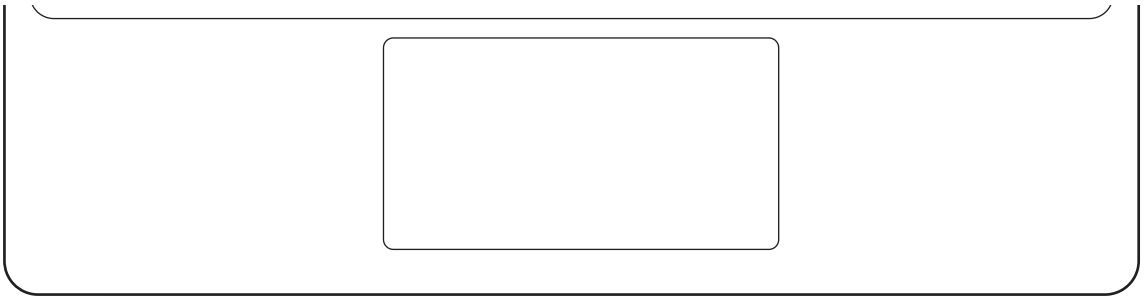

Radnje	Funkcije
Klikanje/dodirivanje	• Klik
Povlačenje	• Pomaknite pokazivač.
Držanje i povlačenje	• Premjestite odabrani objekt.
Dodirivanje s dva prsta	• Otvorite kontekstni izbornik.
Povlačenje s dva prsta	• Pomičite stranicu.
Širenje/spajanje prstiju	• Uvećavanje/umanjivanje
Povlačenje nagore/nadolje s tri prsta	• Nedavno/početak
Povlačenje ulijevo/udesno s tri prsta	• Prebacivanje između aplikacija.
Dodirivanje s tri prsta	• Stražnja strana

Obavijesti o korištenju

Mjere predostrožnosti za uporabu proizvoda

Prije upotrebe proizvoda pažljivo pročitajte ovaj priručnik radi sigurne i pravilne upotrebe.

- Slike se mogu razlikovati od stvarnog proizvoda. Sadržaj je podložan promjeni bez prethodne obavijesti.
- Proizvod je optimiziran za povezivanje s uređajem Galaxy Tab S11 Ultra.
- Ne izlažite proizvod vlazi, otapalima ili visokim temperaturama. To može umrljati, obezbojiti ili izobličiti proizvod.
- Ako se na površini za pričvršćivanje proizvoda nalazi nečistoća, prije upotrebe proizvoda obrišite površinu.
- Izbjegavajte držanje proizvoda u vrućim ili vlažnim prostorima. Ako se proizvod izloži izravnoj Sunčevoj svjetlosti, može promijeniti boju.
- Zbog prirode materijala, boja proizvoda može se skinuti ili promijeniti uslijed određenih postupaka kao što je izlaganje onečišćujućim tvarima ili trenje s predmetima jakih boja u okruženju u kojem se koristi.
- Ako pričvrstite proizvod na tablet sa zaštitnom folijom na stražnjoj strani, sila prianjanja između proizvoda i tableta može oslabiti ili proizvod možda neće biti pravilno povezan s tabletom.
- Budite oprezni kako ne biste ogrebali proizvod oštrim predmetima kao što su nokti.
- Prilikom upotrebe proizvoda neki korisnici mogu imati alergijske reakcije poput svrbeža, ekcema ili oticanja. Ako osjetite neke od ovih simptoma, prestanite upotrebljavati proizvod i savjetujte se s liječnikom.
- Prilikom korištenja proizvoda budite oprezni kako biste spriječili ogrebotine ili oštećenja od nečistoće.
- Vaš proizvod sadržava magnete. Držite ga podalje od kreditnih kartica, implantiranih medicinskih uređaja i drugih uređaja na koje mogu utjecati magneti. U slučaju medicinskih uređaja, držite proizvod na udaljenosti većoj od 15 cm. Prestanite se koristiti proizvodom ako sumnjate na bilo kakve smetnje u radu i obratite se svom liječniku ili proizvođaču medicinskog uređaja.
- Proizvod uključuje određeni besplatni softver/softver otvorenog koda. Informacije o licenci za softver otvorenog koda koji se koristi u ovom proizvodu mogu se naći na opensource.samsung.com.

Korišteni simboli

Upozorenje: situacije u kojima se vi ili druge osobe možete ozlijediti

Oprez: situacije u kojima se mogu oštetiti vaš proizvod ili druga oprema

Napomena: napomene, praktični savjeti ili dodatne informacije

Napomene o sadržaju pakiranja i priboru

Provjerite nalaze li se u kutiji proizvoda sljedeće stavke:

- Proizvod
- Kratke upute

- Stavke isporučene s proizvodom i sav dostupan dodatni pribor mogu se razlikovati ovisno o regiji i operatoru.
- Izgled i specifikacije podložni su promjeni bez prethodne obavijesti.
- Dodatni pribor možete nabaviti putem internetske stranice tvrtke Samsung. Prije kupnje provjerite je li kompatibilan s proizvodom.
- Koristite pribor koji je odobrila tvrtka Samsung. Korištenje neodobrenog pribora može izazvati probleme i greške u radu koji nisu pokriveni jamstvom.
- Dostupnost cjelokupnog pribora podliježe promjenama i u potpunosti ovisi o proizvođačima. Za više informacija o dostupnom priboru pogledajte Samsungovu web-stranicu.

Autorsko pravo

Copyright © 2026 Samsung Electronics Co., Ltd.

Ovaj vodič zaštićen je međunarodnim zakonima o zaštiti autorskih prava.

Niti jedan dio ovog priručnika ne smije se reproducirati, distribuirati, prevoditi ili prenositi u bilo kojem obliku, ni na koji način, elektronički ili mehanički, uključujući fotokopiranje, snimanje ili pohranjivanje na bilo kojem mediju za pohranu informacije i sustavu dohvata podataka.

Zaštitni znakovi

- Samsung i Samsung logotip registrirani su zaštitni znakovi Samsung Electronics Co., Ltd.
- Svi su ostali zaštitni znakovi i autorska prava vlasništvo svojih odgovarajućih vlasnika.

Početak

Raspored uređaja

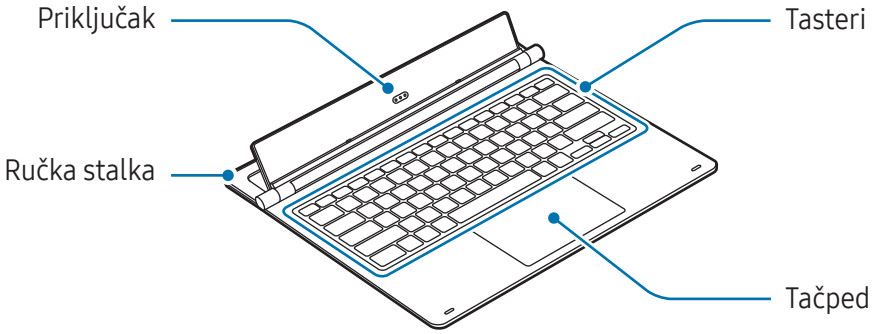

Korišćenje tastature

Priključivanje tastature

1 Čvrsto držite dugme na tastaturi kako biste sprečili njegovo pomeranje. Držite ugao ručke stalka i otvorite stalak pod željenim uglom da biste postavili tablet.

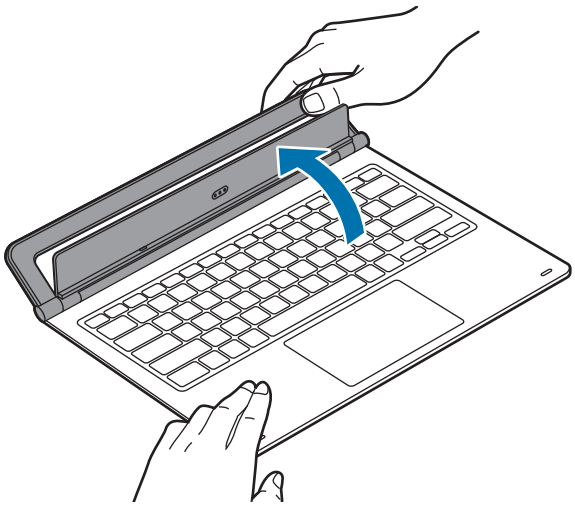

- Držite ugao ručke stalka prilikom podešavanja ili pomeranja stalka. Držanje centra ručke stalka prilikom podešavanja ili pomeranja stalka može dovesti do oštećenja proizvoda.
- Ne primenjujte prekomernu silu na ručku stalka. Proizvod može da se ošteti.

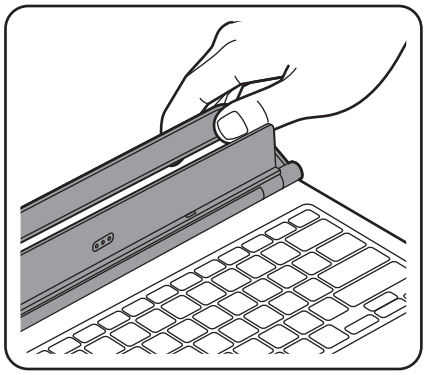

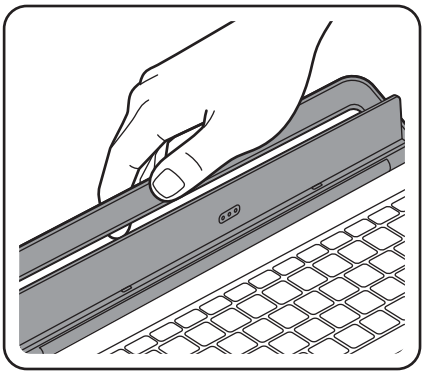

2 Povežite priključak u donjem delu poleđine tableta sa priključkom na tastaturi, a zatim spojite tablet sa tastaturom.
Kada završite povezivanje, na ekranu tableta pojaviće se obaveštenje o uspostavljenoj vezi.

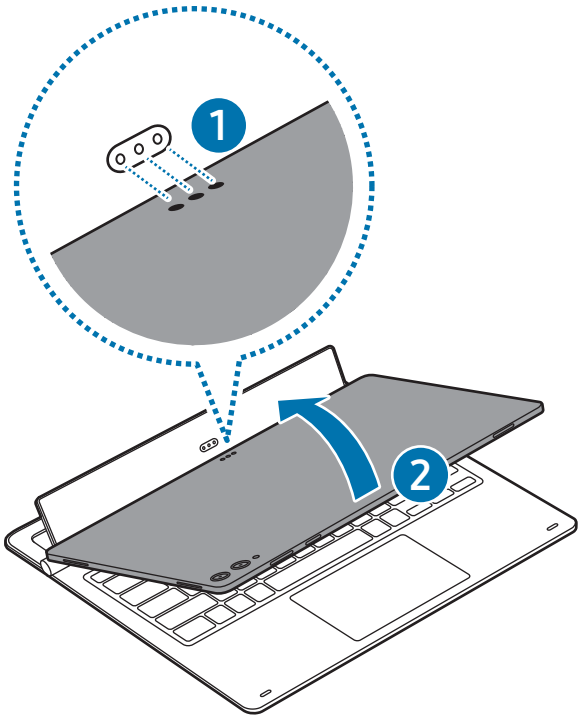

- Nemojte previše pritiskati tastaturu dok pokrivate ekran tableta. To može da dovede do oštećenja ekrana.
- Ako su tablet i priključci tastature prljavi, tastatura možda neće biti prepoznata ili neće raditi ispravno.
- Zatvorite tastaturu kada se krećete do drugog mesta sa tabletom. Ako se budete kretali dok je tastatura otvorena, tablet se može odvojiti od tastature i oštetiti.
- Proizvod koristite na ravnoj površini.

- Stalak može da se podesi na željeni ugao u opsegu od 65–120°. Preporučeni ugao je 120°.
- Za prijem obaveštenja o konekciji ažurirajte tablet najnovijim softverom.
- Možete da koristite tastaturu kao poklopac za ekran. Ekran se gasi kada ga pokrijete tastaturom, a uključuje se kada otvorite tastaturu.

Odvajanje tastature

Zadržite ručku stalka da biste pričvrstili tastaturu i pomerite tablet napred.

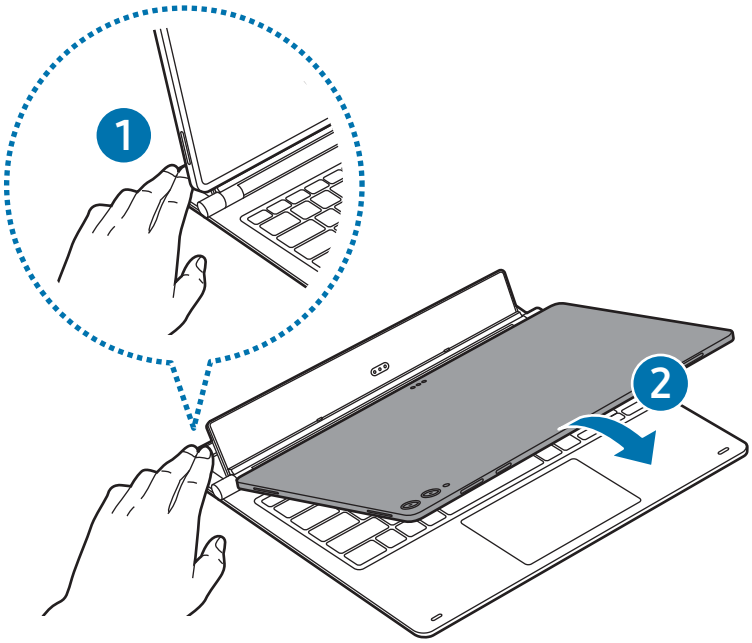

Upotreba tastera

Podesite jezik unosa na tabletu pre upotrebe tastature. Za više informacija o podešavanju jezika unosa, pogledajte uputstvo za upotrebu tableta.

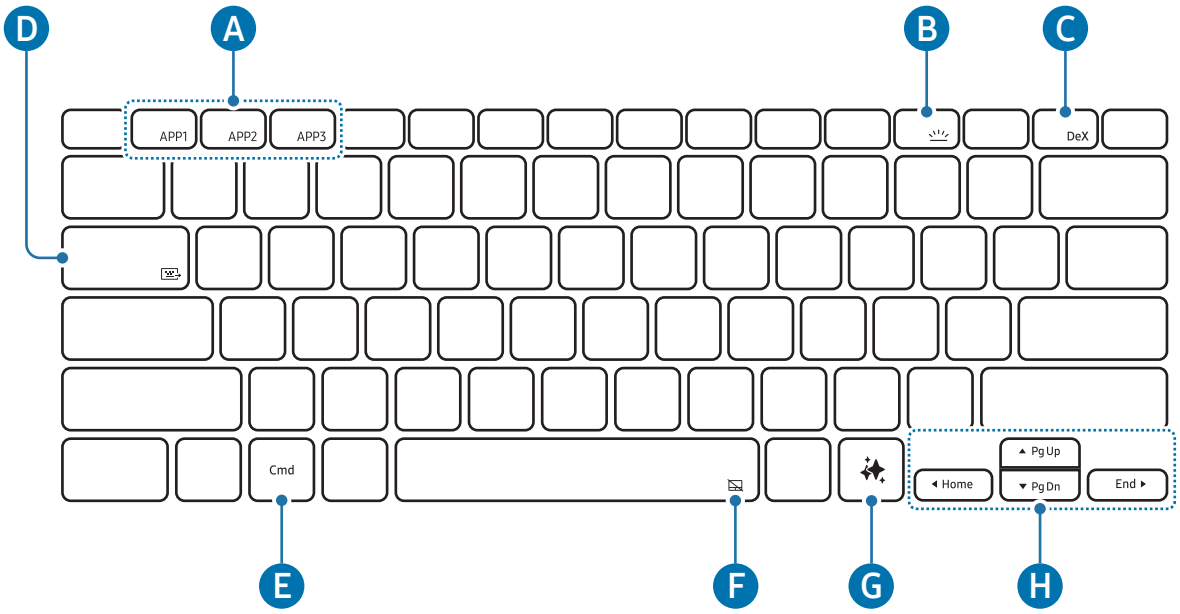

A	• [**Fn**] + [**APP1**]/[**APP2**]/[**APP3**]: Otvorite omiljene aplikacije. Da biste sačuvali aplikaciju u omiljene, otvorite aplikaciju koju želite i pritisnite i držite taster **Fn** i taster **APP1**/**APP2**/**APP3** tokom 3 sekunde.
B	• [**Fn**] + [ ]: Podesite svetlinu pozadinskog svetla tastature. Uključite ili isključite pozadinsko svetlo tastature i podesite svetlinu.
C	• [**Fn**] + [**DeX**]: Otvorite ili zatvorite Samsung DeX. Za više informacija, pogledajte uputstvo za upotrebu za tablet.
D	• [**Fn**] + [ ]: Podelite tastaturu. Možete da koristite tastaturu na drugim uređajima koji su povezani sa tabletom. Za više informacija, pogledajte korisničko uputstvo za tablet.
E	• Otvorite ekran Aplikacije. U zavisnosti od verzije operativnog sistema povezanog tableta, može se desiti da aplikacija **Assistant** bude otvorena.

F	• [**Fn**] + [⊘]: Uključivanje ili isključivanje tačpeda.
G	• Pokreni AI asistenta. Pritisnite dugme **Alt** i dugme ✨ u isto vreme da promenite podrazumevanu aplikaciju AI asistenta.
H	• ▲ / ▼ / ◀ / ▶: Pomerite kursor. • [**Fn**] + [▲]: Strana na gore • [**Fn**] + [▼]: Strana na dole • [**Fn**] + [◀]: Početak • [**Fn**] + [▶]: Kraj

Korišćenje tačpeda

Možete da koristite tačped da kontrolišete kursor na ekranu tableta ili da koristite dodatne funkcije.

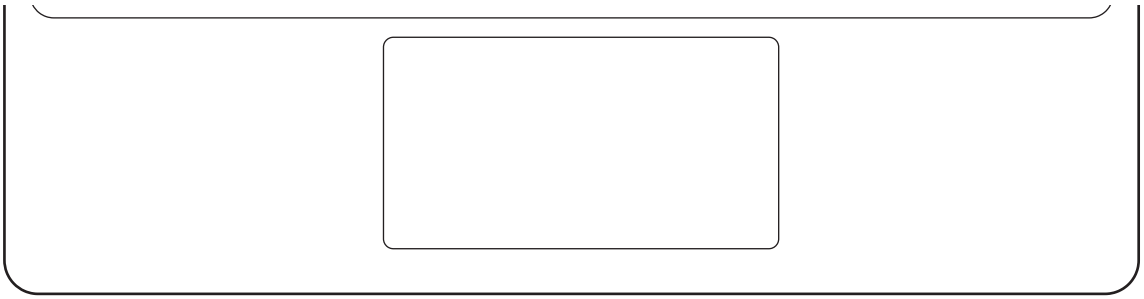

Radnje	Funkcije
Kliktanje/kuckanje	• Klik
Prevlačenje	• Pomerite kursor.
Držanje i prevlačenje	• Pomerite izabrani objekat.
Kuckanje sa dva prsta	• Otvorite kontekstni meni.
Prevlačenje sa dva prsta	• Pomerajte stranicu.
Širenje/skupljanje	• Uvećavanje/umanjivanje
Prevlačenje nagore/nadole sa tri prsta	• Nedavno/početak
Prevlačenje ulevo/udesno sa tri prsta	• Menjanje između aplikacija.
Kuckanje sa tri prsta	• Nazad

Napomene o upotrebi

Mere predostrožnosti za upotrebu proizvoda

Pročitajte ovaj priručnik pre nego što počnete da koristite proizvod kako biste bili sigurni da ga koristite na bezbedan i ispravan način.

- Slike mogu odstupati od stvarnog proizvoda. Sadržaj je podložan promenama bez prethodnog obaveštenja.
- Proizvod je optimizovan za povezivanje sa Galaxy Tab S11 Ultra.
- Ne dozvolite da uređaj dođe u dodir sa vodom ili rastvaračima i ne izlažite ga visokim temperaturama. U suprotnom može doći do pojave mrlja, gubitka boje ili deformacije proizvoda.
- Ako se na površini za pričvršćivanje proizvoda nalazi nečistoća, pre upotrebe proizvoda obrišite površinu.
- Izbegavajte ostavljanje proizvoda u veoma toplim ili vlažnim okruženjima. Ako se proizvod izloži direktnoj sunčevoj svetlosti, njegova boja ili oblik se mogu promeniti.
- Zbog prirode materijala, može doći do skidanja ili promene boje proizvoda usled procesa poput izlaganja zagađivačima ili trenja sa predmetima jakih boja u okruženju njegove upotrebe.
- Ako proizvod prikačite za tablet sa zaštitnom folijom na njegovoj poleđini, spoj između proizvoda i tableta može oslabiti ili se proizvod možda neće dobro povezati sa tabletom.
- Postarajte se da ne ogrebete proizvod oštrim predmetima, kao što su nokti.
- Prilikom upotrebe ovog proizvoda, neki kupci mogu da dožive alergijske reakcije, kao što su svrab, ekcem ili oticanje. Ako primetite bilo koji od ovih simptoma, prestanite sa korišćenjem proizvoda i obratite se lekaru.
- Dok koristite proizvod, budite oprezni kako biste sprečili ogrebotine ili oštećenja od prljavštine.
- Vaš proizvod sadrži magnete. Držite ga dalje od kreditnih kartica, implantanata i drugih uređaja na koje mogu uticati magneti. U slučaju medicinskih uređaja, držite proizvod na udaljenosti većoj od 15 cm. Prestanite da koristite proizvod ako sumnjate na bilo kakvo ometanje rada vašeg medicinskog uređaja i konsultujte se sa svojim lekarom ili proizvođačem medicinskog uređaja.
- Ovaj proizvod uključuje određeni besplatni softver/softver otvorenog koda. Informacije o licenci za softver otvorenog koda koji se koristi u ovom proizvodu mogu se naći na opensource.samsung.com.

Ikonice sa uputstvima

Upozorenje: situacije koje mogu da dovedu do povrede vas ili drugih

Oprez: situacije koje mogu da dovedu do oštećenja vašeg proizvoda ili druge opreme

Obaveštenje: napomene, saveti za upotrebu ili dodatne informacije

Napomene o sadržaju pakovanja i priboru

Proverite da li se u kutiji proizvoda nalaze sledeće stavke:

- Proizvod
- Kratko uputstvo za upotrebu

- Stavke koje se isporučuju sa proizvodom i dostupni dodatni pribor se mogu razlikovati u zavisnosti od regiona ili dobavljača.
- Izgledi i specifikacije su podložne promenama bez prethodnog obaveštenja.
- Možete da kupite dodatnu prateću opremu na internet stranici kompanije „Samsung“. Pre kupovine se uverite da je dodatna oprema kompatibilna sa proizvodom.
- Koristite prateću opremu koju je odobrila kompanija „Samsung“. Korišćenje neodobrene prateće opreme može da izazove probleme u radu i kvarove koje ne pokriva garancija.
- Dostupnost prateće opreme je podložna promenama, što u potpunosti zavisi od kompanija koje je proizvode. Za više informacija o dostupnoj pratećoj opremi, idite na veb-sajt kompanije „Samsung“.

Autorska prava

Copyright © 2026 Samsung Electronics Co., Ltd.

Ovaj priručnik je zaštićen međunarodnim zakonima o autorskim pravima.

Nijedan deo ovog priručnika se ne sme reprodukovati, distribuirati, prevoditi niti prenositi ni u jednom obliku niti bilo kojim putem, elektronskim niti mehaničkim, što podrazumeva fotokopiranje, snimanje i skladištenje u okviru bilo kog skladišta informacija i sistema za preuzimanje.

Trgovačke marke

- Samsung i Samsung logotip predstavljaju registrovane žigove kompanije Samsung Electronics Co., Ltd.
- Sve ostale trgovačke marke i autorska prava su vlasništvo njihovih vlasnika.

Começar

Descrição do dispositivo

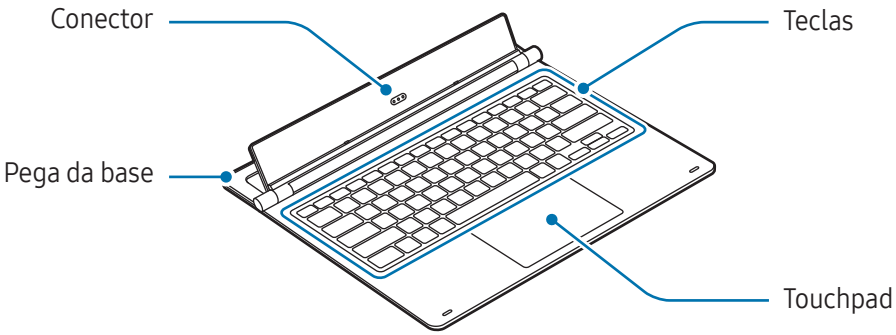

Utilizar o teclado

Colocar o teclado

1 Segure com firmeza na parte inferior do teclado para impedir que este se mova. Segure no canto da pega da base e abra a base no ângulo desejado para colocar o tablet.

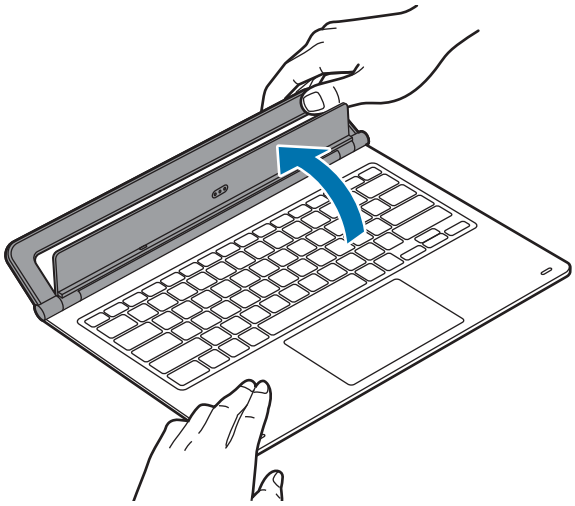

- Segure no canto da pega da base ao ajustar ou mover a base. Segurar no centro da pega da base ao ajustar ou mover a base poderá causar danos no produto.
- Não exerça força excessiva na pega da base. O produto poderá ficar danificado.

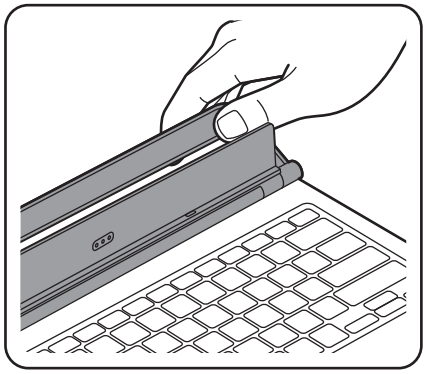

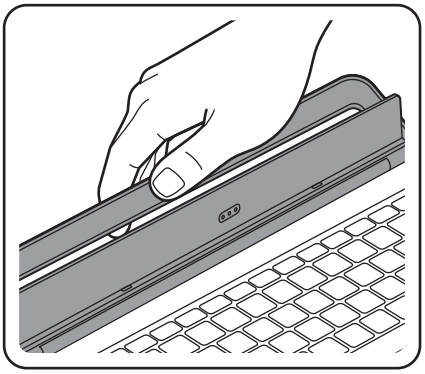

2 Alinhe o conector na parte inferior traseira do tablet com o conector no teclado e, em seguida, encaixe o tablet no teclado.
Quando a ligação estiver concluída, a notificação de ligação aparecerá no ecrã do tablet.

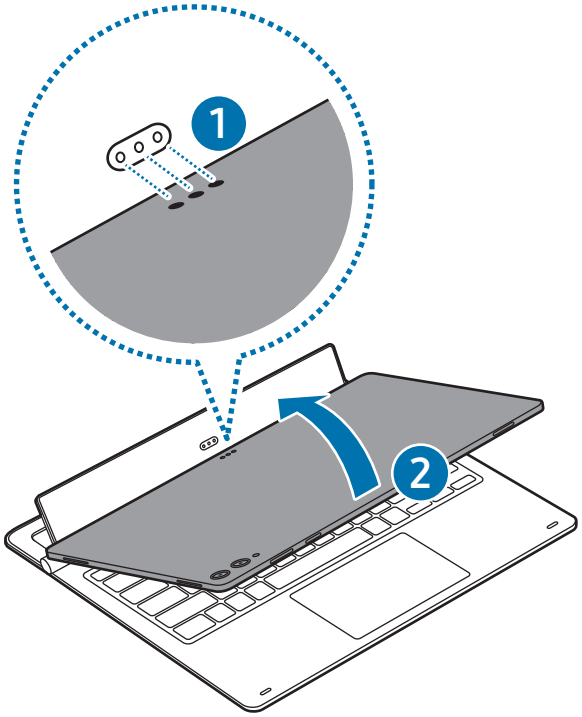

- Não exerça pressão excessiva sobre o teclado ao tapar o ecrã do tablet. Se o fizer, poderá danificar o ecrã.
- Se o tablet e os conectores do teclado estiverem sujos, o teclado poderá não ser reconhecido ou não funcionar corretamente.
- Ao mover o tablet para outro sítio, feche o teclado. Caso o mova com o teclado aberto, o tablet poderá desprender-se do teclado e ficar danificado.
- Utilize o produto numa superfície plana.

- A base pode ser ajustada para o ângulo desejado dentro de um intervalo de 65 – 120°. O ângulo recomendado é de 120°.
- Para receber a notificação de ligação, mantenha o tablet atualizado com o software mais recente.
- Pode utilizar o teclado como capa para o ecrã. O ecrã desliga-se quando o tapa com o teclado e liga-se quando abre o teclado.

Retirar o teclado

Segure na pega da base para prender o teclado e puxe o tablet para a frente.

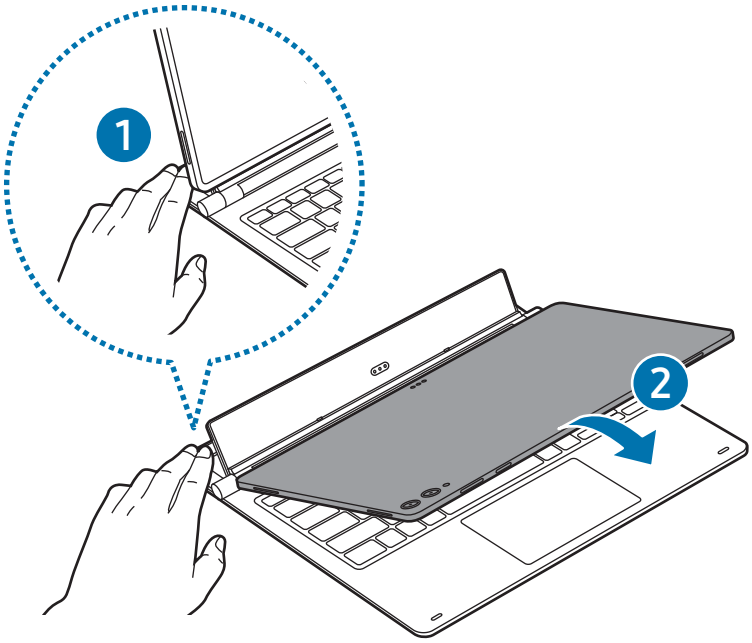

Utilizar as teclas

Defina o idioma de escrita no tablet antes de utilizar o teclado. Para mais informação sobre como definir o idioma de escrita, consulte o guia do utilizador do tablet.

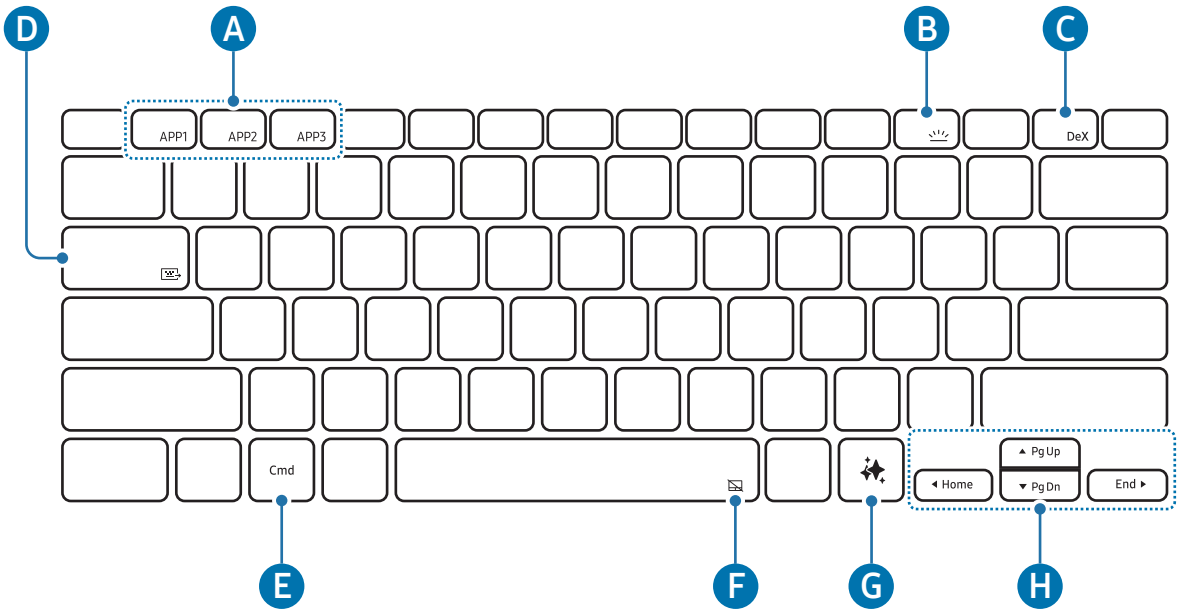

A	• [**Fn**] + [**APP1**]/[**APP2**]/[**APP3**]: abrir as suas aplicações favoritas. Para guardar uma aplicação nos favoritos, abra uma aplicação à sua escolha que queira guardar e prima sem soltar a tecla **Fn** e a tecla **APP1**/**APP2**/**APP3** durante 3 segundos.
B	• [**Fn**] + [ ]: ajustar o brilho da retroiluminação do teclado. Ligar ou desligar a retroiluminação do teclado e ajustar o seu brilho.
C	• [**Fn**] + [**DeX**]: iniciar ou finalizar o Samsung DeX. Para mais informação, consulte o guia do utilizador do tablet.
D	• [**Fn**] + [ ]: partilhar o teclado. Pode utilizar o teclado noutros dispositivos ligados ao tablet. Para mais informação, consulte o guia do utilizador do tablet.
E	• Abra o Ecrã de aplicações. Dependendo da versão do sistema operativo do tablet ligado, a aplicação **Assistente** poderá ser aberta.

F	• [**Fn**] + [⊘]: ligar ou desligar o touchpad.
G	• Iniciar o assistente de IA. Prima a tecla **Alt** e a tecla ✨ em simultâneo para alterar a aplicação de assistente de IA predefinida.
H	• ▲ / ▼ / ◀ / ▶: mover o cursor. • [**Fn**] + [▲]: página para cima • [**Fn**] + [▼]: página para baixo • [**Fn**] + [◀]: início • [**Fn**] + [▶]: fim

Utilizar o touchpad

Pode utilizar o touchpad para controlar o cursor no ecrã do tablet ou utilizar os recursos adicionais.

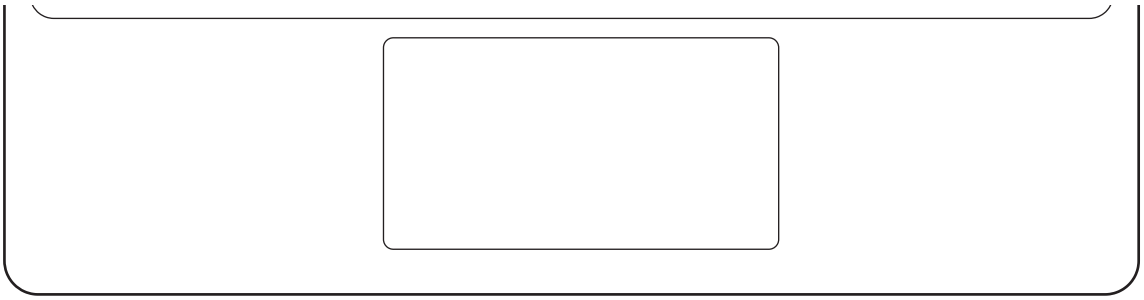

Ações	Funções
Clicar/tocar	• Clicar
Arrastar	• Mover o cursor.
Premir sem soltar e arrastar	• Mover o objeto selecionado.
Tocar com dois dedos	• Abrir o menu de contexto.
Arrastar com dois dedos	• Deslocar a página.
Afastar/juntar	• Ampliar/reduzir
Arrastar para cima/baixo com três dedos	• Recentes/Início
Arrastar para a esquerda/direita com três dedos	• Alternar entre aplicações.
Tocar com três dedos	• Voltar

Informações de utilização

Precauções na utilização do produto

Leia atentamente o presente guia antes de utilizar o produto para assegurar uma utilização segura e correta.

- As imagens poderão ter um aspeto diferente em relação ao próprio produto. O conteúdo está sujeito a alterações sem qualquer aviso prévio.
- O produto está otimizado para se ligar ao Galaxy Tab S11 Ultra.
- Não exponha o produto a humidade, solventes ou temperaturas elevadas. Ao fazê-lo pode manchar, descolorar ou deformar o produto.
- Se existirem detritos na superfície de ligação do produto, limpe a mesma antes de utilizá-lo.
- Evite colocar o produto em ambientes quentes e húmidos. Se o produto for exposto à luz solar direta, a sua cor ou forma podem alterar-se.
- Devido à natureza do seu material, o produto pode ficar desgastado ou mudar de cor devido a processos como a exposição a poluentes ou a fricção com objetos de cores fortes no seu ambiente de utilização.
- Se anexar o produto ao tablet com uma película protetora na parte traseira, a força adesiva entre o produto e o tablet pode enfraquecer, ou o produto pode não ficar ligado corretamente ao tablet.
- Tenha cuidado para não riscar o produto com objetos afiados, tal como pregos.
- Durante a utilização deste produto alguns consumidores sentiram reações alérgicas, tais como comichão, eczema ou inchaço. Se sentir quaisquer destes sintomas, pare de utilizar o produto e consulte um médico.
- Ao usar o produto, tenha cuidado para evitar riscos ou danos causados por detritos.
- O produto contém ímanes. Mantenha-o longe de cartões de crédito, dispositivos médicos implantados e outros dispositivos que possam ser afetados por ímanes. No caso de dispositivos médicos, mantenha o seu produto a mais de 15 cm de distância. Pare de usar o seu produto se suspeitar de alguma interferência com o seu dispositivo médico e consulte o seu médico ou o fabricante do dispositivo médico.
- Este produto inclui algum software open source/gratuito. Pode encontrar informações relativas à licença do software open source utilizado neste produto em opensource.samsung.com

Ícones indicadores

Atenção: situações possíveis de causar ferimentos em si ou noutras pessoas

Cuidado: situações possíveis de causar danos no seu produto ou noutro equipamento

Informação: notas, dicas de utilização ou informação adicional

Notas sobre o conteúdo da embalagem e acessórios

Verifique se na embalagem estão todos estes itens:

- Produto
- Manual de consulta rápida

- Os itens fornecidos com o produto e quaisquer acessórios disponíveis podem variar dependendo da sua região ou operadora.
- A aparência e as especificações podem ser alteradas sem qualquer aviso prévio.
- Poderá adquirir acessórios adicionais para o seu dispositivo na página web da Samsung. Certifique-se de que são compatíveis com o produto antes de os adquirir.
- Utilize acessórios recomendados pela Samsung. O mau funcionamento causado pelo uso de acessórios não aprovados não é coberto pelo serviço de garantia.
- A disponibilidade de todos os acessórios está sujeita a alteração dependendo inteiramente das empresas que os fabricam. Para mais informação sobre a disponibilidade dos acessórios, consulte a página web da Samsung.

Copyright

Copyright © 2026 Samsung Electronics Co., Ltd.

Este manual está protegido pelas leis internacionais de copyright.

Nenhuma parte deste guia pode ser reproduzida, traduzida ou transmitida de maneira alguma, nem por nenhum meio, eletrónico ou mecânico, incluindo fotocópia, gravação ou armazenada em armazenamento de informação ou sistema de obtenção.

Marcas Registadas

- Samsung e o logótipo SAMSUNG são marcas registadas da Samsung Electronics Co., Ltd.
- Todas as outras marcas registadas e copyrights são propriedade dos seus respetivos proprietários.

Darba sākšana

Ierīces izkārtojums

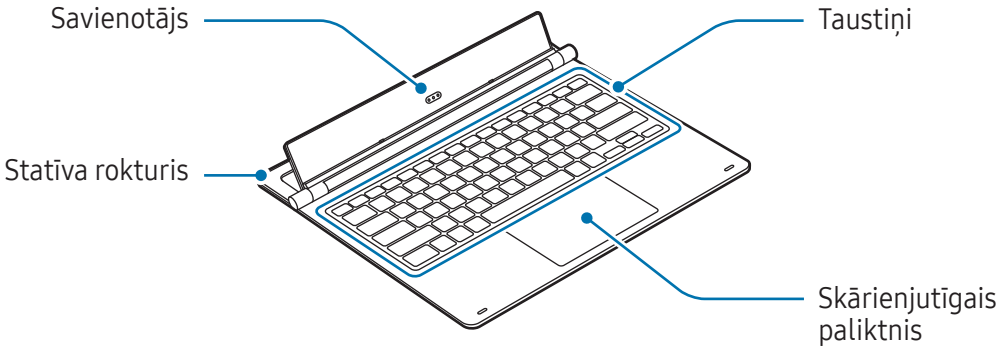

Tastatūras lietošana

Tastatūras pievienošana

1 Stingri satveriet tastatūras apakšējo daļu, lai tā neizkustētos. Turiet aiz statīva roktura stūra un atveriet statīvu vēlamajā leņķī, lai novietotu planšetdatoru.

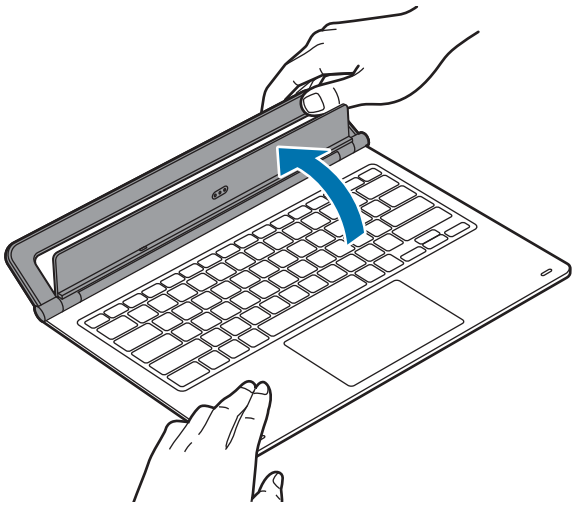

- Lai regulētu vai pārvietotu statīvu, turiet aiz statīva roktura stūra. Statīva regulēšanas vai pārvietošanas laikā, turot aiz statīva roktura centra, var sabojāt produktu.
- Neizdariet pārmērīgu spiedienu uz statīva roktura. Produkts var tikt sabojāts.

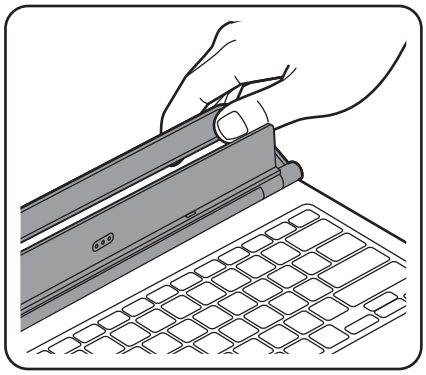

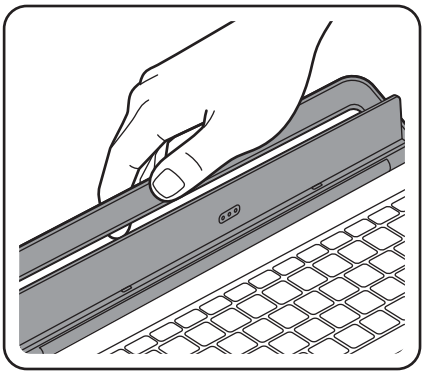

2 Novietojiet planšetdatora apakšējās daļas savienotāju ar tastatūras savienotāju vienā līmenī un pēc tam pievienojiet planšetdatoru tastatūrai.
Kad savienojums ir izveidots, planšetdatora ekrānā parādīsies paziņojums par savienojuma izveidi.

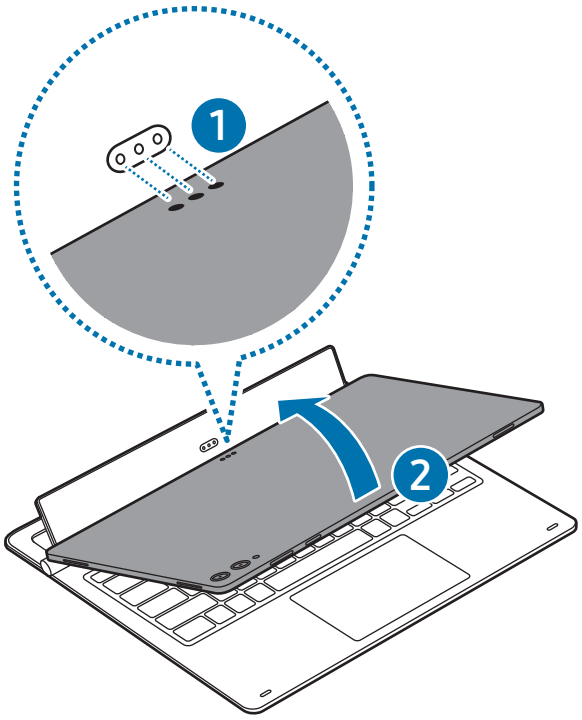

- Nepiemērojiet uz tastatūru pārmērīgu spiedienu, kamēr ir nosegts planšetdatora ekrāns. Citādi var rasties ekrāna bojājumi.
- Ja planšetdatora un tastatūras savienotāji ir netīri, tastatūra var netikt atpazīta vai var nedarboties pareizi.
- Pārvietojoties ar planšetdatoru uz citu vietu, aizveriet tastatūru. Ja pārvietojaties ar atvērtu tastatūru, planšetdators var atdalīties no tastatūras un tikt sabojāts.
- Lietojiet izstrādājumu uz taisnas virsmas.

- Statīvu var noregulēt vēlamajā leņķī 65–120° diapazonā. Ieteicamais leņķis ir 120°.
- Lai saņemtu savienojuma paziņojumu, planšetdatorā jābūt jaunākajai programmatūrai.
- Tastatūru var izmantot kā ekrāna vāku. Ekrāns tiek izslēgts, kad to nosedzat ar tastatūru, un tas tiek ieslēgts, kad tastatūru atvāžat.

Tastatūras atvienošana

Turiet statīva rokturi piespiestu, lai nostiprinātu tastatūru, un velciet planšetdatoru uz priekšu.

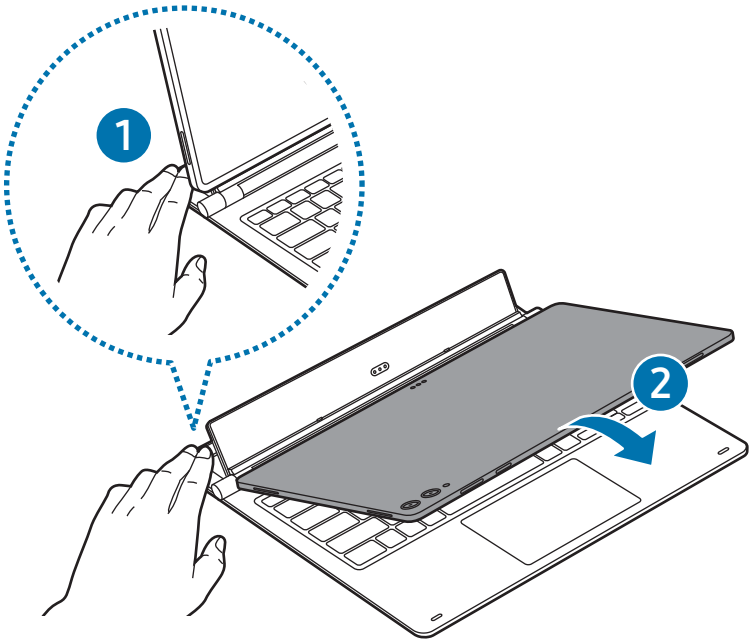

Taustiņu lietošana

Pirms tastatūras lietošanas iestatiet planšetdatorā ievades valodu. Papildu informāciju par ievades valodas iestatīšanu skatiet planšetdatora lietotāja rokasgrāmatā.

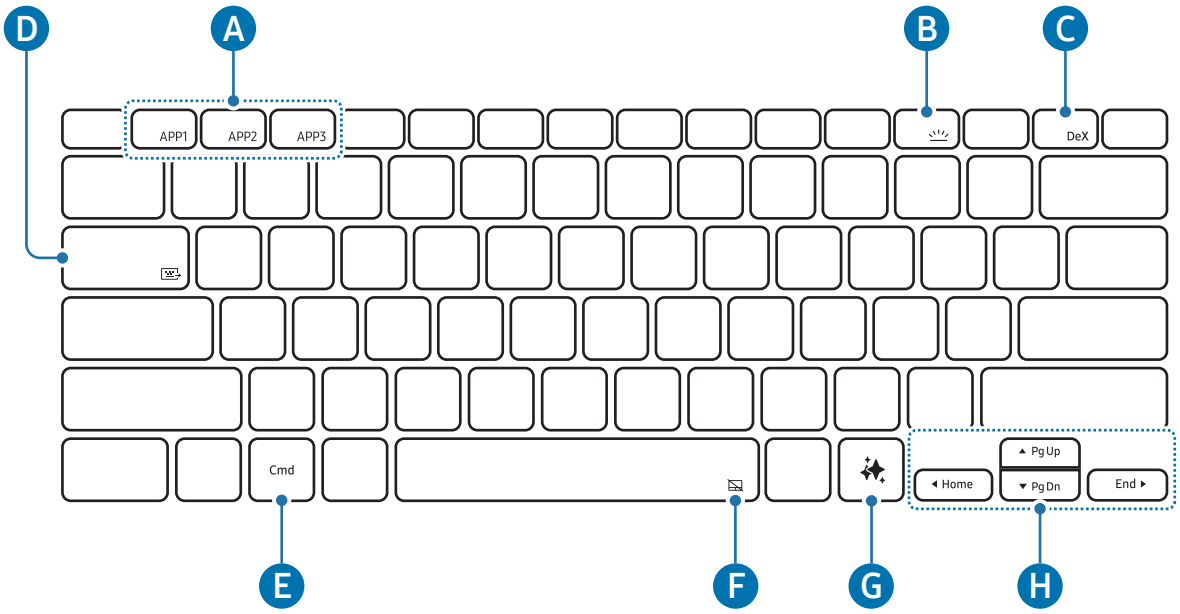

A	• [**Fn**] + [**APP1**]/[**APP2**]/[**APP3**]: atveriet izlases programmas. Lai programmu saglabātu izlasē, atveriet vēlamo programmu un turiet piespiestu taustiņu **Fn** un taustiņu **APP1**/**APP2**/**APP3** 3 sekundes.
B	• [**Fn**] + [ ]: pielāgo tastatūras fona apgaismojuma spilgtumu. Ieslēdziet vai izslēdziet tastatūras fona apgaismojumu un pielāgojiet tā spilgtumu.
C	• [**Fn**] + [**DeX**]: Samsung DeX sākšana vai pabeigšana. Plašāku informāciju skatiet planšetdatora lietotāja rokasgrāmatā.
D	• [**Fn**] + [ ]: tastatūras kopīgošana. Tastatūru var izmantot citās ierīcēs, kas ir pievienotas planšetdatoram. Plašāku informāciju skatiet planšetdatora lietotāja rokasgrāmatā.
E	• Atveriet programmu ekrānu. Atkarībā no pievienotā planšetdatora operētājsistēmas versijas var tikt atvērta **Palīga** programma.

F	• [**Fn**] + [⊘]: ieslēdzt vai izslēdz skārienjutīgo paliktni.
G	• MI palīga palaišana. Vienlaicīgi nospiediet taustiņu **Alt** un ✨ taustiņu, lai mainītu noklusējuma MI palīga lietotni.
H	• ▲ / ▼ / ◀ / ▶: kursora pārvietošana. • [**Fn**] + [▲]: lapu uz augšu • [**Fn**] + [▼]: lapu uz leju • [**Fn**] + [◀]: sākums • [**Fn**] + [▶]: beigas

Skārienjutīgā paliktņa izmantošana

Varat izmantot skārienjutīgo paliktni, lai vadītu kursoru planšetdatora ekrānā vai izmantotu papildu funkcijas.

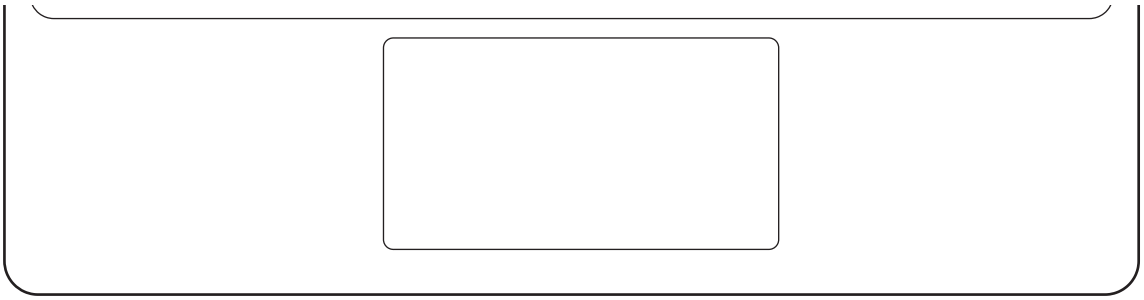

Darbības	Funkcijas
Klikšķināšana/pieskāriens	• Noklikšķiniet.
Vilkšana	• Pārvietojiet kursoru.
Turēšana un vilkšana	• Pārvietojiet atlasīto objektu.
Pieskāriens ar diviem pirkstiem	• Atveriet kontekstizvēlni.
Vilkšana ar diviem pirkstiem	• Ritiniet lapu.
Izvēršana/sakļaušana	• Tuvināšana/tālināšana
Vilkšana uz augšu/uz leju ar trīs pirkstiem	• Nesenās programmas/sākums.
Vilkšana pa kreisi/pa labi ar trīs pirkstiem	• Pārslēdzieties starp programmām.
Pieskāriens ar trīs pirkstiem	• Atgriešanās

Paziņojumi par lietošanu

Piesardzības pasākumi, lietojot produktu

Pirms produkta ekspluatācijas izlasiet šo pamācību, lai nodrošinātu pareizu un drošu produkta lietošanu.

- Attēli vizuāli var atšķirties no faktiskā izstrādājuma. Saturs var tikt mainīts bez iepriekšēja brīdinājuma.
- Šis produkts ir optimizēts, lai izveidotu savienojumu ar cilni Galaxy Tab S11 Ultra.
- Nepakļaujiet produktu mitruma, šķīdinātāju vai augstas temperatūras iedarbībai. Tam var rasties traipi, krāsas izmaiņas vai deformācija.
- Ja uz produkta piestiprināmās virsmas ir netīrumi, pirms produkta izmantošanas noslaukiet virsmu.
- Nenovietojiet produktu karstās vai mitrās vietās. Ja produkts tiek pakļauts tiešai saules staru iedarbībai, tā krāsa vai forma var mainīties.
- Izstrādājuma materiāla īpašību dēļ izstrādājums var noberzties vai mainīt krāsu tādu procesu iespaidā kā piesārņotāju iedarbība vai berze ar spilgtiem priekšmetiem tā lietošanas vidē.
- Ja piestiprināt produktu planšetdatoram, kurai aizmugurē ir aizsargplēve, saķere starp produktu un planšetdatoru var nebūt pietiekami stipra, vai arī produkts, iespējams, nav pareizi savienots ar planšetdatoru.
- Rīkojieties uzmanīgi, lai nesaskrāpētu izstrādājumu ar asiem priekšmetiem, piemēram, nagiem.
- Izmantojot šo izstrādājumu, dažiem klientiem var rasties alerģiska reakcija, piemēram, nieze, ekzēma vai pietūkums. Ja novērojat kādu no šiem simptomiem, pārtrauciet produkta lietošanu un konsultējieties ar ģimenes ārstu.
- Izmantojot produktu, sekojiet līdzi, lai netīrumi neradītu skrāpējumus vai bojājumus.
- Jūsu produkts satur magnētus. Glabājiet to drošā attālumā no kredītkartēm, implantētām medicīniskām ierīcēm un citām ierīcēm, kuras magnēti var ietekmēt. Attiecībā uz medicīniskām ierīcēm, glabājiet produktu vairāk nekā 15 cm attālumā. Pārtrauciet izmantot produktu, ja pastāv aizdomas par medicīniskās ierīces traucējumiem un konsultējieties ar ārstu vai medicīniskās ierīces ražotāju.
- Šis produkts tiek piegādāts kopā ar noteiktu bezmaksas / atklātā pirmkoda programmatūru. Šajā produktā izmantotās atklātās pirmkoda programmatūras licences informāciju varat iegūt opensource.samsung.com.

Norādījumu ikonas

Brīdinājums: situācijas, kuru rezultātā var nodarīt kaitējumu sev vai citiem

Uzmanību: situācijas, kuru rezultātā var nodarīt kaitējumu jūsu produktam vai citām iekārtām

Paziņojums: piezīmes, lietošanas padomi vai papildu informācija

Piezīmes par iepakojuma saturu un piederumiem

Pārbaudiet, vai ierīces komplektācijā ir šādi priekšmeti:

- Produkts
- Īsā lietošanas pamācība

- Ar produktu apgādātie vienumi un jebkādi citi aksesuāri var atšķirties atkarībā no reģiona vai pārvadātāja.
- Izstrādājuma dizains un specifikācijas var tikt mainīti bez iepriekšēja brīdinājuma.
- Jūs varat iegādāties papildu piederumus Samsung tīmekļa vietnē. Pirms piederuma iegādes pārliecinieties par tā saderību ar produktu.
- Izmantojiet Samsung apstiprinātos piederumus. Neapstiprinātu piederumu lietošana var izraisīt darbības problēmas un darbības traucējumus, kurus nesedz garantija.
- Visu palīgierīču pieejamība var mainīties, un tas ir pilnībā atkarīgs no ražošanas uzņēmumiem. Lai iegūtu plašāku informāciju par pieejamajiem piederumiem, skatiet Samsung tīmekļa vietni.

Autortiesības

Autortiesības © 2026 Samsung Electronics Co., Ltd.

Šī rokasgrāmata ir aizsargāta saskaņā ar starptautisko autortiesību aizsardzības likumdošanu.

Nevienu no šīs pamācības daļām nedrīkst pavairot, izplatīt, tulkot vai nodot tālāk jebkādā formā vai veidā, elektroniskā vai mehāniskā, ieskaitot fotokopiju vai ierakstu izveidi un uzglabāšanu jebkādā informācijas glabāšanas un izgūšanas sistēmā.

Preču zīmes

- Samsung un Samsung logotips ir Samsung Electronics Co., Ltd. reģistrētas preču zīmes.
- Visas preču zīmes un autortiesības ir to attiecīgo īpašnieku īpašums.

Pradžia

Prietaiso išvaizda

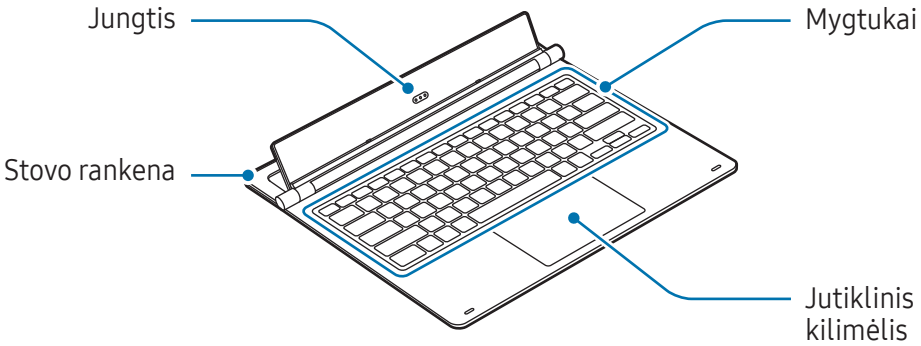

Klaviatūros naudojimas

Klaviatūros prijungimas

1 Tvirtai laikykite klaviatūros apačią, kad ji nejudėtų. Laikykite stovo rankenos kampą ir atidarykite stovą iki norimo kampo, kad galėtumėte padėti planšetinį kompiuterį.

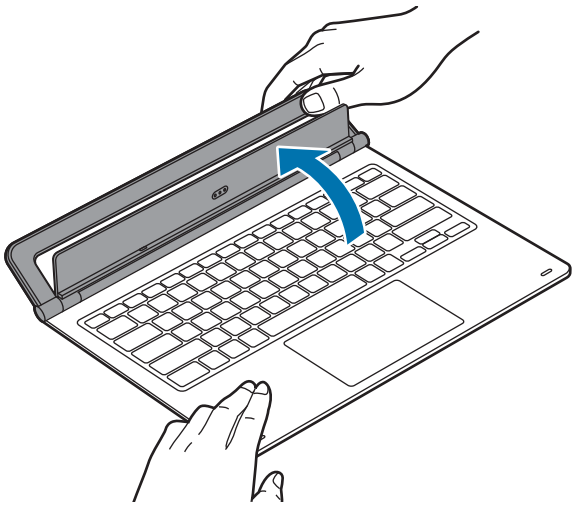

- Reguliuodami arba perkeldami stovą, laikykite stovo rankenos kampą. Laikydami stovo rankeną per vidurį, kai reguliuojate ar perkeliate stovą, galite sugadinti gaminį.
- Per daug nespauskite stovo rankenos. Gaminys gali būti pažeistas.

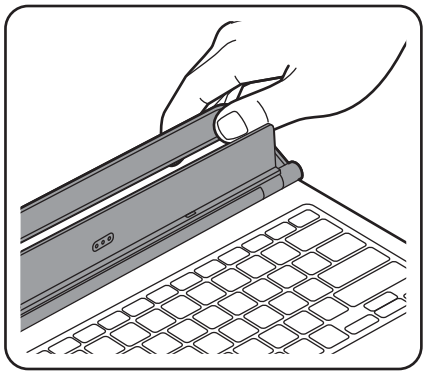

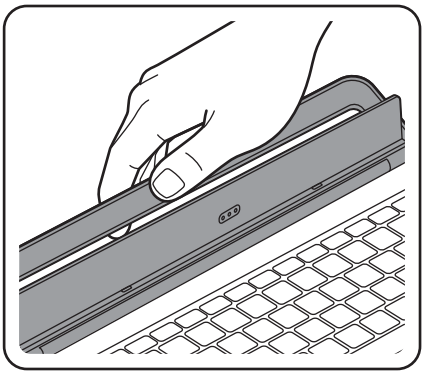

2 Sulygiuokite planšetinio kompiuterio apatinėje dalyje esantį jungtį su klaviatūros jungtimi, tada pritvirtinkite planšetinį kompiuterį prie klaviatūros.
Kai ryšys bus užmegztas, planšetinio kompiuterio ekrane pasirodys pranešimas apie ryšį.

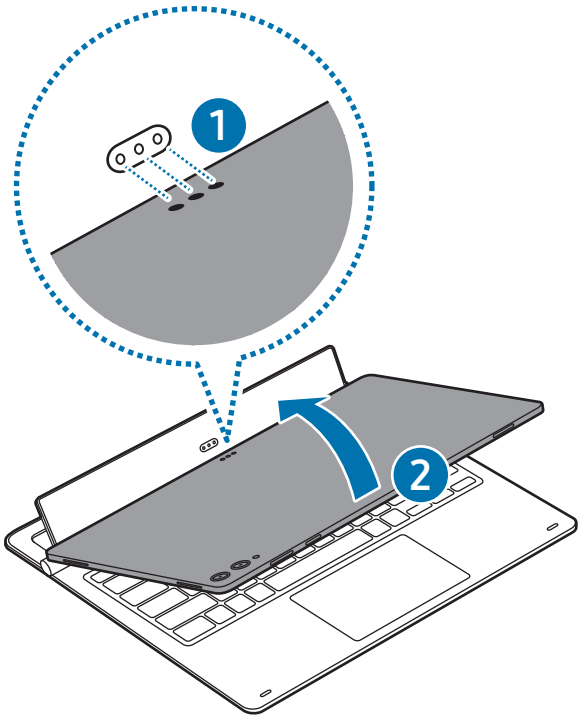

- Pernelyg nespauskite klaviatūros uždengdami planšetinio kompiuterio ekraną. Taip galite sugadinti ekraną.
- Jei planšetinio kompiuterio ir klaviatūros jungtys yra nešvarios, klaviatūra gali būti neatpažinta arba tinkamai neveikti.
- Eidami į kitą vietą ir kartu nešdamiesi planšetinį kompiuterį, uždarykite klaviatūrą. Jei nešite prietaisą su atidaryta klaviatūra, planšetinis kompiuteris gali atsiskirti nuo klaviatūros ir būti sugadintas.
- Naudokite gaminį ant lygaus paviršiaus.

- Stovą galima reguliuoti iki norimo kampo, nuo 65° iki 120°. Rekomenduojamas kampas yra 120°.
- Norėdami gauti prisijungimo pranešimą, atnaujinkite planšetinio kompiuterio programinę įrangą į naujausią.
- Galite naudoti klaviatūrą kaip ekrano dangtelį. Ekranas išsijungta, kai jį uždengiate klaviatūra, ir įsijungia, kai atidarote klaviatūrą.

Klaviatūros nuėmimas

Laikykite stovo rankeną, kad pritvirtintumėte klaviatūrą, ir patraukite planšetinį kompiuterį į priekį.

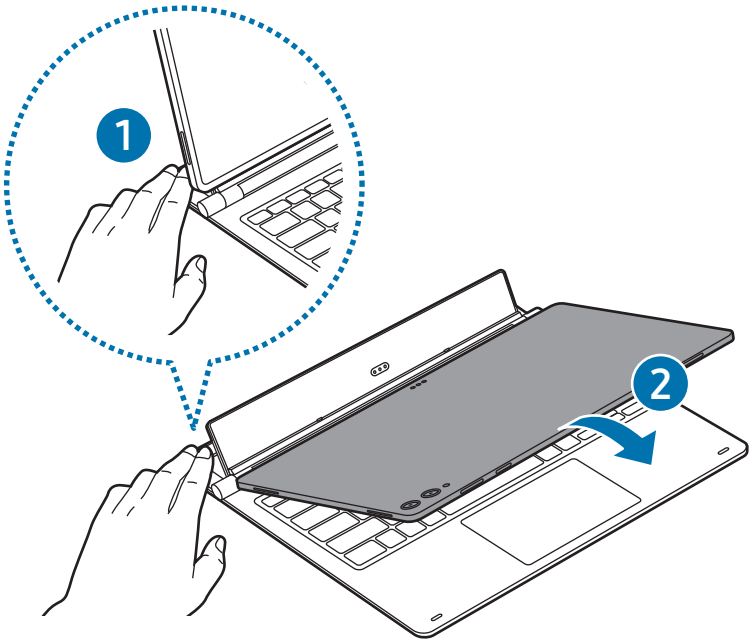

Mygtukų naudojimas

Prieš naudodami klaviatūrą planšetiniame kompiuteryje nustatykite įvesties kalbą. Daugiau informacijos apie įvesties kalbos nustatymą rasite planšetinio kompiuterio naudotojo vadove.

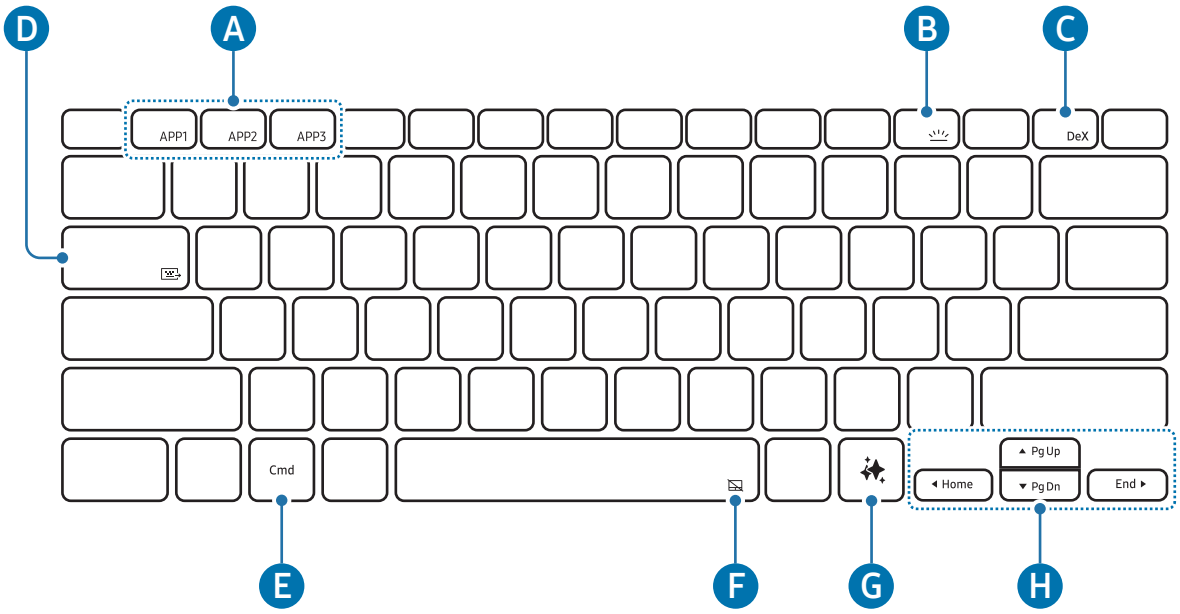

A	• [**Fn**] + [**APP1**]/[**APP2**]/[**APP3**]: įjunkite mėgstamas programas. Norėdami išsaugoti programą kaip mėgstamą, įjunkite norimą programą ir 3 sek. palaikykite paspaustą **Fn** mygtuką bei **APP1**/**APP2**/**APP3** mygtuką.
B	• [**Fn**] + [ ]: reguliuokite klaviatūros apšvietimo ryškumą. Įjunkite arba išjunkite klaviatūros apšvietimą ir reguliuokite jo ryškumą.
C	• [**Fn**] + [**DeX**]: paleiskite arba išjunkite „Samsung DeX“. Daugiau informacijos rasite planšetinio kompiuterio naudotojo vadove.
D	• [**Fn**] + [ ]: dalykitės klaviatūra. Galite naudoti klaviatūrą kituose prie planšetinio kompiuterio prijungtuose prietaisuose. Daugiau informacijos rasite planšetinio kompiuterio naudotojo vadove.
E	• Atidarykite programų ekraną. Atsižvelgiant į prijungto planšetinio kompiuterio operacinės sistemos versiją, gali būti įjungta programa **„Asistentas“**.

F	• [**Fn**] + [⊘]: įjunkite arba išjunkite jutiklinį kilimėlį.
G	• Paleiskite AI asistentą. Vienu metu paspauskite mygtukus **„Alt“** ir ✨ norėdami pakeisti numatytąją AI asistento programą.
H	• ▲ / ▼ / ◀ / ▶: pajudinkite žymeklį. • [**Fn**] + [▲]: slinkti puslapiu aukštyn • [**Fn**] + [▼]: slinkti puslapiu žemyn • [**Fn**] + [◀]: pradžios puslapis • [**Fn**] + [▶]: pabaigos puslapis

Jutiklinio kilimėlio naudojimas

Galite naudoti jutiklinį kilimėlį žymekliui planšetinio kompiuterio ekrane valdyti arba papildomoms funkcijoms naudoti.

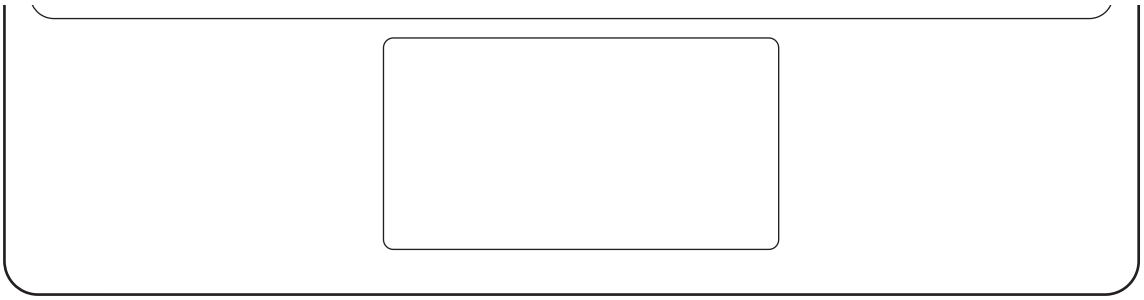

Veiksmai	Funkcijos
Spustelėjimas / palietimas	• Spustelėjimas
Tempimas	• Žymeklio judinimas.
Laikymas ir tempimas	• Pasirinktų objektų perkėlimas.
Palietimas dviem pirštais	• Kontekstinio meniu įjungimas.
Tempimas dviem pirštais	• Slinkimas puslapiu.
Pirštų patraukimas vienas nuo kito / pirštų suspaudimas vienas prie kito	• Priartinimas / nutolinimas
Tempimas aukštyn / žemyn trim pirštais	• Neseniai naudotos programos / pradžios puslapis
Tempimas kairėn / dešinėn trim pirštais	• Programų perjungimas.
Palietimas trim pirštais	• Grįžimo atgal

Naudojimo pastabos

Atsargumo priemonės naudojant gaminį

Kad saugiai ir tinkamai naudotumėtės gaminiu, pirmiausia perskaitykite šį vadovą.

- Paveikslėlių išvaizda gali skirtis nuo tikrojo gaminio. Turinys gali keistis be išankstinio įspėjimo.
- Šį gaminį tinkamiausia jungti su „Galaxy Tab S11 Ultra“.
- Saugokite gaminį nuo drėgmės, tirpiklių ir aukštos temperatūros. Priešingu atveju ant jo gali atsirasti dėmių, gali pakisti spalva arba jis gali deformuotis.
- Jei ant gaminio tvirtinimo paviršiaus yra nešvarumų, prieš naudodami gaminį švariai jį nuvalykite.
- Nelaikykite produkto karštoje arba drėgnoje aplinkoje. Jei į produktą šviečia tiesioginiai saulės spinduliai, gali pasikeisti jo spalva arba forma.
- Dėl medžiagos, iš kurios jis pagamintas, gaminys gali nusitrinti arba pakeisti spalvą dėl aplinkos poveikio, pvz., teršalų ar trinties su aplinkoje naudojamais ryškių spalvų daiktais.
- Jei pritvirtinsite gaminį prie planšetinio kompiuterio su ant jo nugarėlės pritvirtinta apsaugine plėvele, gaminys ir planšetinis kompiuteris gali tinkamai nesulipti arba gaminys gali būti netinkamai prijungtas prie planšetinio kompiuterio.
- Nesubraižykite produkto aštriais daiktais, tokiais kaip nagai.
- Naudojant šį produktą kai kuriems klientams gali pasireikšti alerginių reakcijų, tokių kaip niežėjimas, egzema arba tinimas. Jei pasireiškė bet kurie iš šių simptomų, nustokite naudoti produktą ir pasikonsultuokite su gydytoju.
- Naudodami šį gaminį būkite atsargūs, kad išvengtumėte nešvarumų sukeltų įbrėžimų ar pažeidimų.
- Gaminyje yra magnetų. Laikykite jį atokiai nuo kredito kortelių, implantuotų medicinos prietaisų ir kitų prietaisų, kuriuos gali paveikti magnetai. Jei naudojami medicinos prietaisai, laikykite gaminį didesniu nei 15 cm atstumu. Nustokite naudoti gaminį, jei įtariate, kad jis trikdo medicinos prietaiso veikimą, ir pasikonsultuokite su gydytoju arba medicinos prietaiso gamintoju.
- Šiame produkte yra tam tikra nemokama / atviroji programinė įranga. Informaciją apie šiame gaminyje naudojamos atvirojo kodo programinės įrangos licenciją galite rasti adresu opensource.samsung.com.

Instrukcijų piktogramos

Įspėjimas: atvejai, kai galite susižaloti ar sužaloti kitus

Perspėjimas: atvejai, kai galite sugadinti gaminį ar kitą įrangą

Atkreipkite dėmesį į: pastabas, naudojimo patarimus ar papildomą informaciją

Pastabos dėl pakuotės turinio ir priedų

Patikrinkite, ar produkto dėžėje yra šie daiktai:

- Gaminys
- Trumpasis darbo pradžios vadovas

- Su gaminiu teikiami daiktai ir bet kokie galimi priedai gali skirtis priklausomai nuo regiono ar paslaugų tiekėjo.
- Išvaizda ir specifikacijos gali keistis be išankstinio įspėjimo.
- Papildomų priedų galite įsigyti „Samsung“ svetainėje. Prieš įsigydami įsitikinkite, kad jie suderinami su gaminiu.
- Naudokite „Samsung“ patvirtintus priedus. Nepatvirtintų priedų naudojimas gali sukelti veikimo sutrikimus, kuriems garantija negalioja.
- Tai, ar bet kuris iš priedų yra galimas, priklauso tik nuo juos gaminančių įmonių. Norėdami daugiau informacijos apie galimus priedus, žr. „Samsung“ svetainėje.

Autoriaus teisės

Autorių teisės © 2026 m., „Samsung Electronics Co., Ltd.“

Šis vadovas saugomas pagal tarptautinius autoriaus teisių įstatymus.

Jokios šio vadovo dalies negalima perkurti, platinti, versti arba persiųsti bet kokia forma ir bet kokiu būdu: elektroniniu ar mechaniniu, įskaitant fotokopijavimą, įrašymą arba saugojimą bet kokiose informacijos laikymo ir gavimo sistemose.

Prekių ženklai

- „Samsung“ ir „Samsung“ logotipas yra registruotieji „Samsung Electronics Co., Ltd.“ prekių ženklai.
- Visi kiti prekių ženklai ir autorių teisės priklauso jų savininkams.

Alustamine

Seadme osad

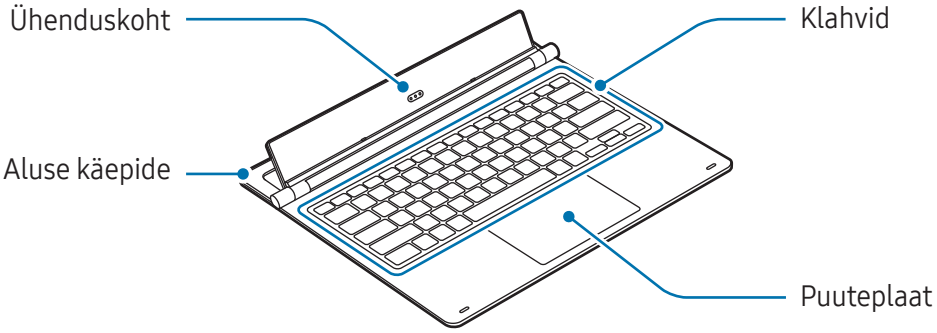

Klaviatuuri kasutamine

Klaviatuuri paigaldamine

1 Hoidke klaviatuuri alumisest osast kindlalt kinni, et see ei liiguks. Hoidke aluse käepideme nurgast kinni ja avage alus tahvelarvuti paigutamiseks soovitud nurga alla.

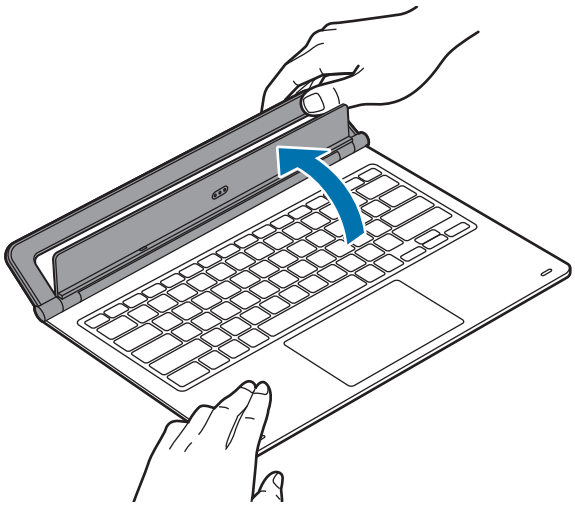

- Aluse reguleerimisel või liigutamisel hoidke selle käepideme nurgast kinni. Aluse reguleerimise või liigutamise ajal selle käepideme keskosast kinni hoidmine võib toodet kahjustada.
- Ärge rakendage alusele liigset jõudu. See võib toodet kahjustada.

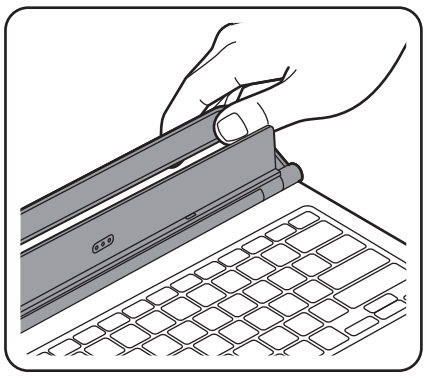

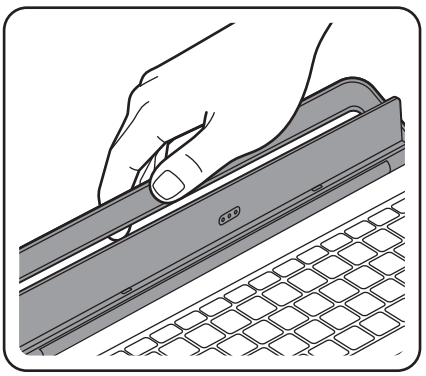

2 Joondage tahvelarvuti tagaküljel olev ühenduskoht klaviatuuril oleva ühenduskohaga ja seejärel ühendage tahvelarvuti klaviatuuriga.
Kui ühendus on loodud, kuvatakse tahvelarvuti ekraanil ühenduse teade.

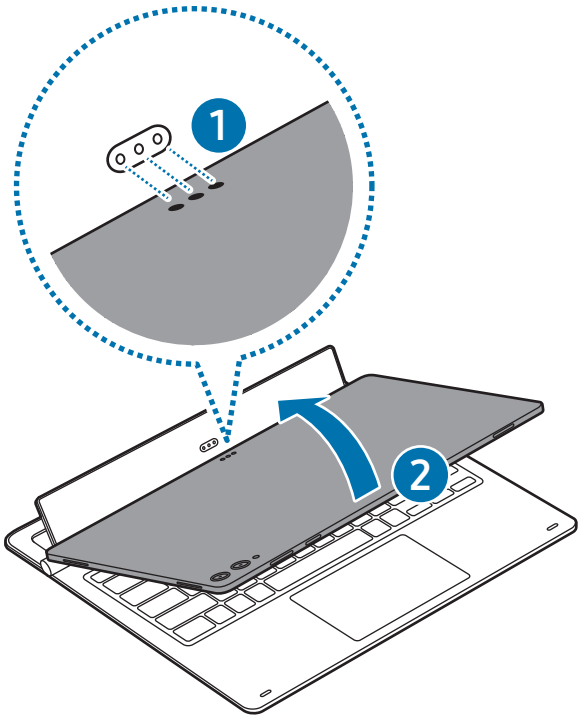

- Ärge avaldage klaviatuurile liigset survet ajal, kui tahvelarvuti ekraan on kaetud. Selline liigne surve võib ekraani kahjustada.
- Kui tahvelarvuti ja klaviatuuri ühenduskohad on mustad, võib juhtuda, et klaviatuuri ei tuvastata või see ei toimi korralikult.
- Kui tahvelarvutiga teise kohta liigute, sulgege selleks ajaks klaviatuur. Kui liigute avatud klaviatuuriga, võib tahvelarvuti klaviatuuri küljest lahti tulla ja kahjustuda.
- Kasutage toodet tasasel pinnal.

- Alust saab soovitud nurga alla reguleerida vahemikus 65–120°. Soovitatav nurk on 120°.
- Ühenduse teavituse saamiseks hoidke tahvelarvuti tarkvara värskendatuna.
- Saate klaviatuuri ekraanikattena kasutada. Ekraan lülitub välja, kui selle klaviatuuriga katate, ning see lülitub sisse, kui klaviatuuri avate.

Klaviatuuri eemaldamine

Klaviatuuri kinnitamiseks hoidke aluse käepidet all ja tõmmake tahvelarvutit ettepoole.

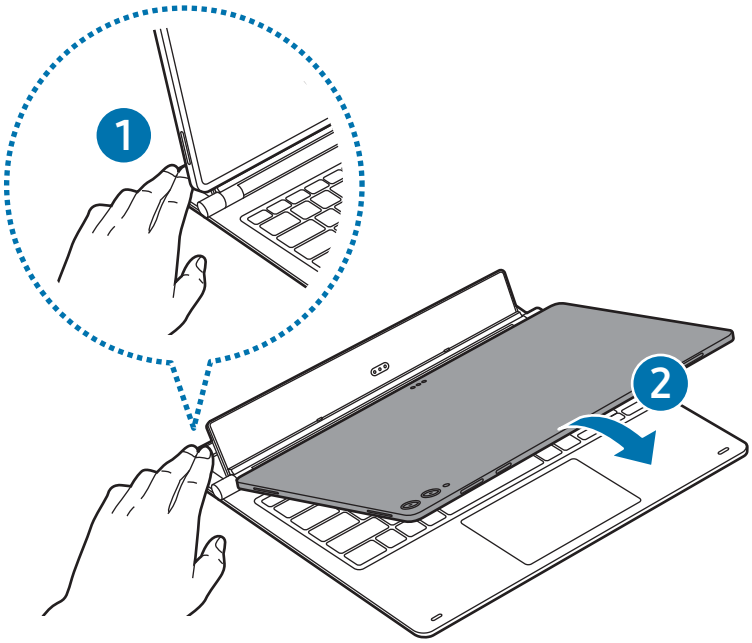

Klahvide kasutamine

Valige enne klaviatuuri kasutamist tahvelarvutis sisendkeel. Lisateavet sisendkeele seadistamise kohta vaadake tahvelarvuti kasutusjuhendist.

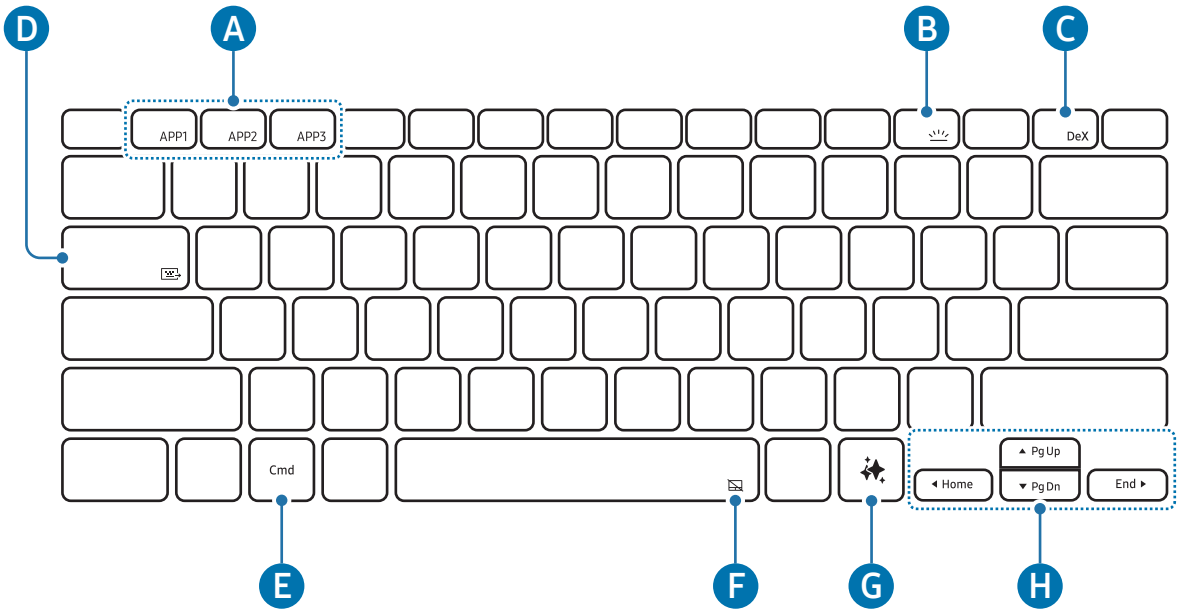

A	• [**Fn**] + [**APP1**]/[**APP2**]/[**APP3**]: lemmikrakenduste avamine. Rakenduse lemmikutesse salvestamiseks avage rakendus, mida salvestada soovite, vajutage klahvi **Fn** ja klahvi **APP1**/**APP2**/**APP3** ning hoidke neid 3 sekundit all.
B	• [**Fn**] + [ ]: klaviatuuri taustvalgustuse heleduse reguleerimine. Lülitage klaviatuuri taustvalgus sisse või välja ja reguleerige selle heledust.
C	• [**Fn**] + [**DeX**]: Samsung DeX-i alustamine ja lõpetamine. Täpsema teabe saamiseks tutvuge tahvelarvuti kasutusjuhendiga.
D	• [**Fn**] + [ ]: klaviatuuri jagamine. Saate kasutada klaviatuuri teistes tahvelarvutiga ühendatud seadmetes. Täpsema teabe saamiseks tutvuge tahvelarvuti kasutusjuhendiga.
E	• Avage rakenduste ekraan. Ühendatud tahvelarvuti operatsioonisüsteemi versioonist olenevalt võib avaneda rakendus **Abiline**.

F	• [**Fn**] + [⊘]: puuteplaadi sisse ja välja lülitamine.
G	• Tehisintellektipõhise abilise käivitamine. Vaikimisi tehisintellektipõhise abilise muutmiseks vajutage samaaegselt klahvi **Alt** klahvi ja klahvi ✨.
H	• ▲ / ▼ / ◀ / ▶: kursori liigutamine. • [**Fn**] + [▲]: leht üles • [**Fn**] + [▼]: leht alla • [**Fn**] + [◀]: avakuva • [**Fn**] + [▶]: lõpp

Puuteplaadi kasutamine

Saate kasutada puuteplaati, et kursorit tahvelarvuti ekraanil juhtida või lisafunktsioone kasutada.

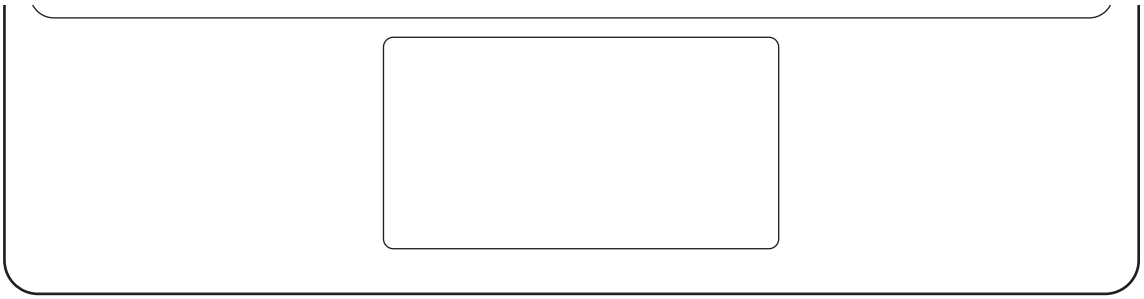

Tegevused	Funktsioonid
Klõpsamine/toksamine	• Klõpsamine
Lohistamine	• Kursori liigutamine.
Allhoidmine ja lohistamine	• Valitud objekti liigutamine.
Kahe sõrmega toksamine	• Kontekstimenüü avamine.
Kahe sõrmega lohistamine	• Lehe kerimine.
Sõrmede ja pöidla laialiajamine/kokkupigistamine	• Suuremaks/väiksemaks suumimine
Kolme sõrmega üles/alla lohistamine	• Hiljutised rakendused/avakuva
Kolme sõrmega vasakule/paremale lohistamine	• Rakenduste vahel vahetamine.
Kolme sõrmega toksamine	• Tagasi

Kasutamise märkused

Ettevaatusabinõud toote kasutamisel

Toote ohutu ja sihipärase kasutamise tagamiseks lugege palun see juhend läbi enne, kui toodet kasutate.

- Pildid võivad välimuselt tegelikust tootest erineda. Sisu võib eelnevalt teavitamata muuta.
- Toodet on optimeeritud ühenduma tahvelarvutiga Galaxy Tab S11 Ultra.
- Ärge laske tootel kokku puutuda niiskuse, lahustite ega kõrgete temperatuuridega. Vastasel juhul võib see määrduda, selle värv võib muutuda või kuju moonduda.
- Kui toote tarviku pinnal on mustust, pühkige pind enne toote kasutamist puhtaks.
- Ärge pange toodet kuuma või niiskesse kohta. Toote värvus või kuju võib muutuda, kui toode on otsese päikesevalguse käes.
- Toote materjali iseloomust tulenevalt võib toode värvi anda või selle värvus võib muutuda sellistest protsessidest tingituna nagu kokkupuude saasteainetega või hõõrdumine kasutuskeskkonnas vastu tugevalt värvitud esemeid.
- Kui kinnitate toote tahvelarvuti külge nii, et selle tagaküljel on kaitsekile, võib toote ja tahvelarvuti vaheline haardejõud nõrgeneda või toode ei pruugi tahvelarvutiga korralikult ühenduda.
- Olge tähelepanelikud, et te ei kriimustaks toodet teravate asjadega nagu näiteks naelad.
- Toote kasutamisel võivad mõnedel klientidel esineda allergilised reaktsioonid, nagu sügelus, ekseem või paistetus. Kui teil esineb mõni neist sümptomitest, lõpetage viivitamatult toote kasutamine ning konsulteerige arstiga.
- Toodet kasutades tuleb olla ettevaatlik, et vältida mustuse põhjustatavaid kriime ja kahjustusi.
- Teie toode sisaldab magneteid. Hoidke see eemal krediitkaartidest, siirdatud meditsiiniseadmetest ja muudest seadmetest, mida magnetid mõjutada võivad. Kui tegemist on meditsiiniseadmetega, hoidke oma toode neist vähemalt 15 cm kaugusel. Lõpetage oma toote kasutamine, kui kahtlustate, et see võib teie meditsiiniseadme toimimist häirida, ja pidage nõu oma arsti või meditsiiniseadme valmistajaga.
- Toode hõlmab teatud tasuta/avatud lähtekoodiga tarkvara. Teave selles tootes kasutatud avatud lähtekoodiga tarkvara litsentsi kohta on leitav aadressil opensource.samsung.com.

Juhendavad ikoonid

Hoiatus: olukorrad, mis võivad vigastada kasutajat või teisi isikuid

Ettevaatust: olukorrad, mis võivad kahjustada teie toodet või muud varustust

Teade: märkused, kasutamise juhtnöörid või täiendav teave

Märkused pakendi sisu ja tarvikute kohta

Kontrollige tootepakendist järgnevaid üksusi:

- Toode
- Kiirjuhend

- Tootega kaasas olevad üksused ja mistahes saadaval olevad lisatarvikud võivad regioonist või teenusepakkujast sõltuvalt erineda.
- Spetsifikatsioone ja väljanägemist võib eelnevalt teavitamata muuta.
- Lisatarvikuid saate osta Samsungi veebilehelt. Enne ostmist veenduge, et need oleksid tootega ühilduvad.
- Kasutage Samsungi poolt heakskiidetud tarvikuid. Heaks kiitmata tarvikute kasutamine võib tekitada garantii poolt katmata talitlusprobleeme ja tõrkeid.
- Kõigi tarvikute saadaval olek võib muutuda, sõltudes täielikult tootjatest. Tarvikute kohta leiate lisateavet Samsungi veebilehelt.

Copyright

Copyright © 2026 Samsung Electronics Co., Ltd.

Antud juhend on kaitstud rahvusvaheliste autoriõigustega.

Juhendi ühtki osa ei tohi reprodutseerida, levitada, tõlkida või edastada mitte mingil kujul ega mingite vahendite abil, olgu need siis elektroonilised või mehaanilised, sealhulgas kopeerimine, salvestamine või talletamine mis tahes andmete salvestamise ja esitamise süsteemis.

Kaubamärgid

- Samsung ja Samsungi logo on Samsung Electronics Co., Ltd. registreeritud kaubamärgid.
- Kõik muud kaubamärgid ja autoriõigused kuuluvad nende omanikele.

Aan de slag

Indeling van het apparaat

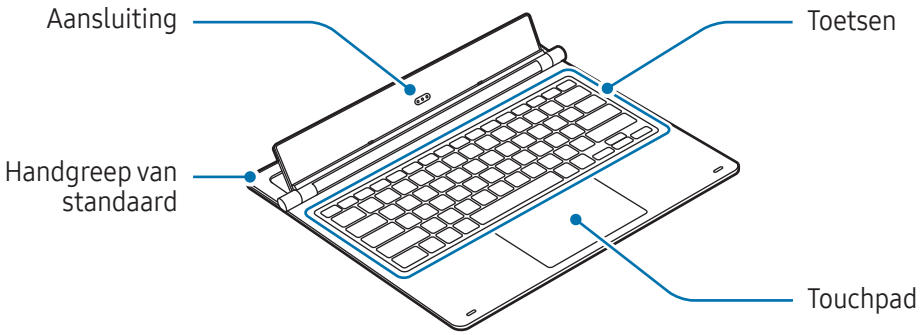

Het toetsenbord gebruiken

Het toetsenbord bevestigen

1 Houd de onderkant van het toetsenbord stevig vast om te voorkomen dat het verschuift. Houd de hoek van de handgreep van de standaard vast en open de standaard tot de gewenste hoek om de tablet te plaatsen.

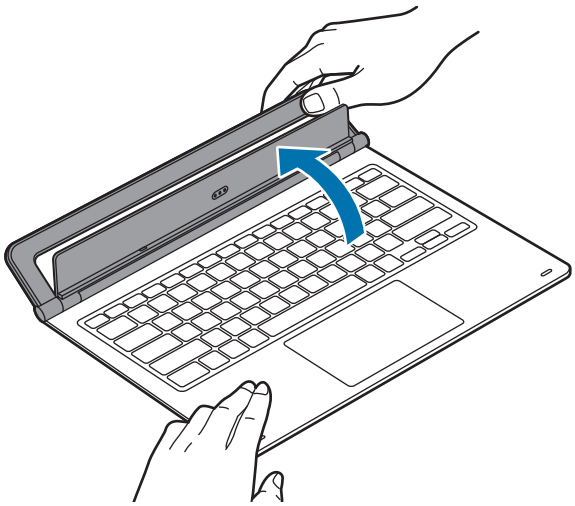

- Houd de hoek van de handgreep van de standaard vast wanneer u de standaard verstelt of verplaatst. Als u het midden van de handgreep van de standaard vasthoudt tijdens het verstellen of verplaatsen van de standaard, kan dit schade aan het product veroorzaken.
- Oefen geen overmatige kracht uit op de handgreep van de standaard. Het product kan worden beschadigd.

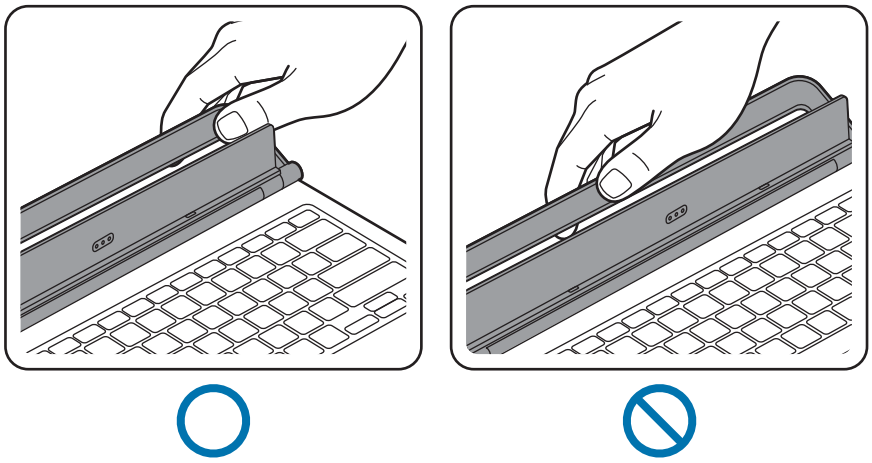

2 Lijn de aansluiting aan de onderkant van de tablet uit met de aansluiting op het toetsenbord en bevestig vervolgens de tablet aan het toetsenbord.
Als de verbinding is voltooid, wordt de verbindingsmelding weergegeven op het tabletscherm.

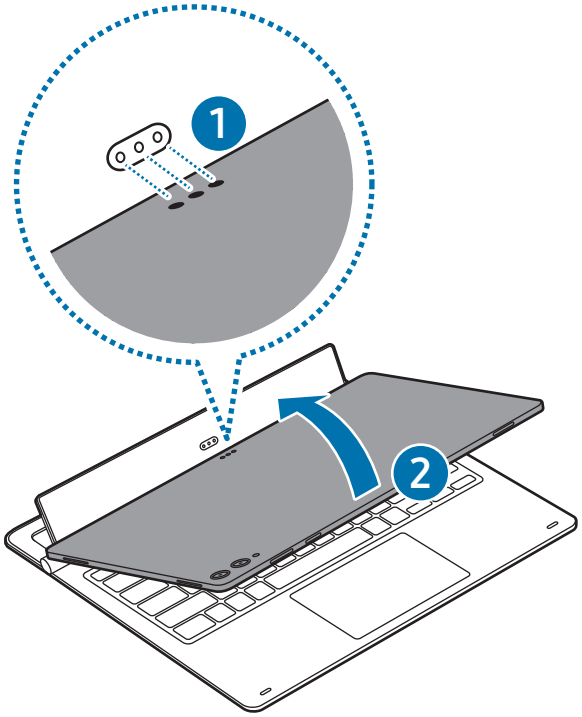

- Druk niet te hard op het toetsenbord wanneer u het scherm van de tablet bevestigt. Als u dit wel doet, kan het scherm beschadigd raken.
- Als de tablet en de toetsenbordaansluitingen vuil zijn, is het mogelijk dat het toetsenbord niet wordt herkend of niet goed werkt.
- Sluit het toetsenbord als u naar een andere plaats gaat met de tablet. Als u de tablet verplaatst terwijl het toetsenbord is geopend, kan de tablet losraken van het toetsenbord en beschadigd raken.
- Gebruik het product op een vlakke ondergrond.

- De standaard kan worden aangepast aan de gewenste hoed binnen een bereik van 65 - 120°. De aanbevolen hoek is 120°.
- Om de verbindingsmelding te ontvangen, moet u de tablet up-to-date houden met de nieuwste software.
- U kunt het toetsenbord gebruiken om het scherm af te dekken. Het scherm wordt uitgeschakeld wanneer u dit met het toetsenbord afdekt en wordt weer ingeschakeld wanneer u het toetsenbord opent.

Het toetsenbord losmaken

Houd de handgreep van de standaard ingedrukt om het toetsenbord vast te zetten en trek de tablet naar voren.

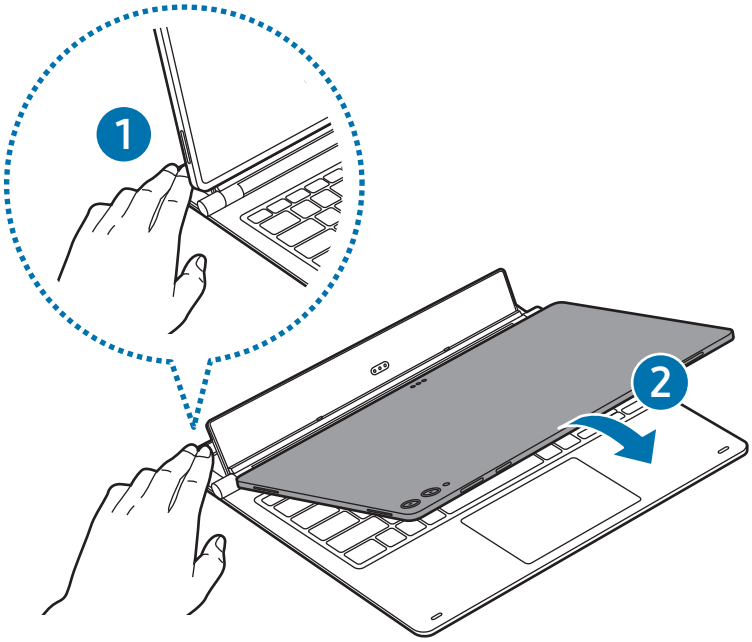

De toetsen gebruiken

Stel de invoertaal in op de tablet voordat u het toetsenbord gebruikt. Raadpleeg de gebruikershandleiding van de tablet voor meer informatie over het instellen van de invoertaal.

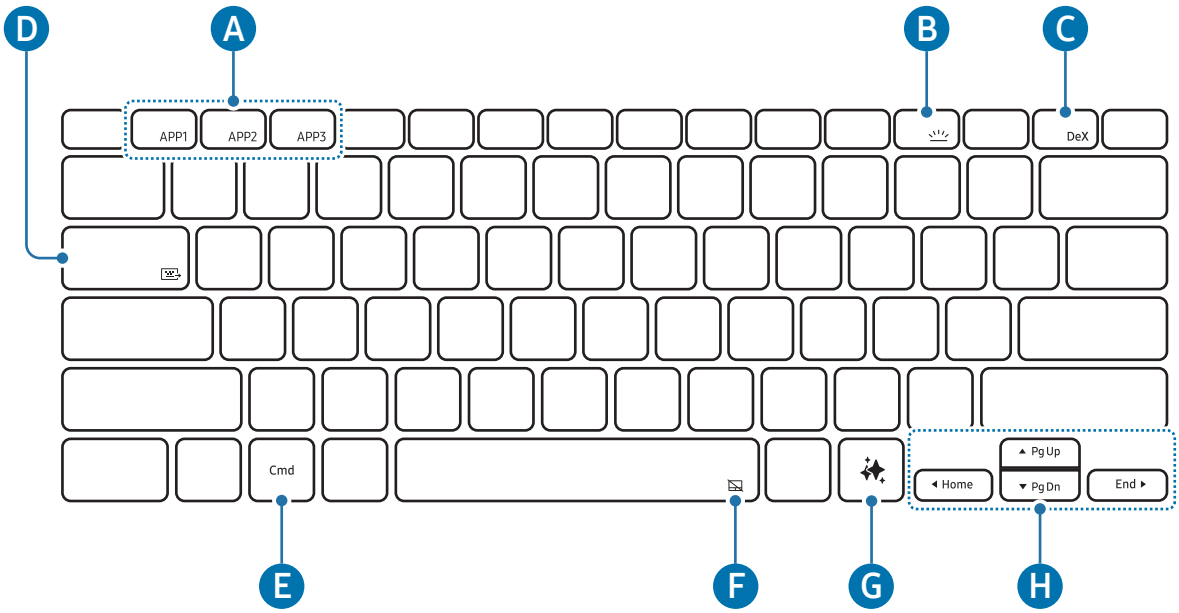

A	• [**Fn**] + [**APP1**]/[**APP2**]/[**APP3**]: uw favoriete apps openen. U kunt een app aan uw favorieten toevoegen door de gewenste app te openen en de **Fn**-toets en de **APP1**/**APP2**/**APP3**-toets gedurende 3 seconden ingedrukt te houden.
B	• [**Fn**] + [ ]: de helderheid van de toetsenbordverlichting aanpassen. Zet de toetsenbordverlichting aan of uit en pas de helderheid aan.
C	• [**Fn**] + [**DeX**]: Samsung DeX starten of beëindigen. Lees de gebruikershandleiding van de tablet voor meer informatie.
D	• [**Fn**] + [ ]: het toetsenbord delen. U kunt het toetsenbord gebruiken voor andere apparaten die zijn aangesloten op de tablet. Lees de gebruikershandleiding van de tablet voor meer informatie.
E	• Open het scherm Apps. Afhankelijk van de versie van het besturingssysteem op de aangesloten tablet, wordt mogelijk de app **Assistent** geopend.

F	• [**Fn**] + [⊠]: de touchpad in- of uitschakelen.
G	• AI-assistent starten Druk de toets **Alt** en de toets ✨ tegelijk in om de standaard-app van de AI-assistent te wijzigen.
H	• ▲ / ▼ / ◀ / ▶: de cursor verplaatsen. • [**Fn**] + [▲]: pagina omhoog • [**Fn**] + [▼]: pagina omlaag • [**Fn**] + [◀]: start • [**Fn**] + [▶]: einde

Het touchpad gebruiken

U kunt het touchpad gebruiken om de cursor op het scherm van de tablet te besturen of om de extra functies te gebruiken.

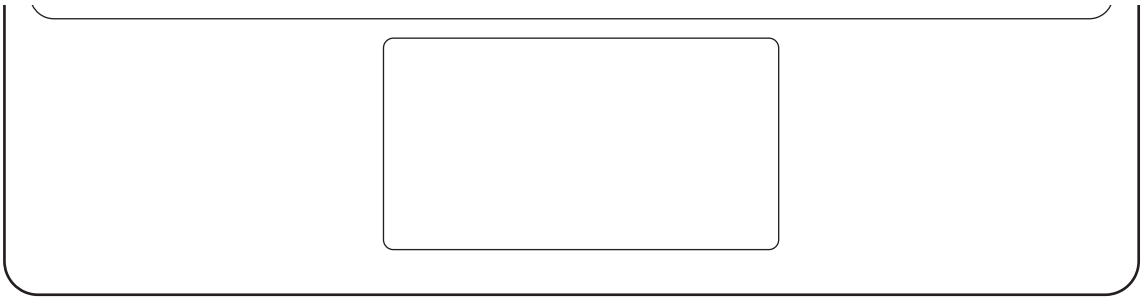

Acties	Functies
Klikken/tikken	• Klikken
Slepen	• De cursor verplaatsen.
Vasthouden en slepen	• Het geselecteerde object verplaatsen.
Tikken met twee vingers	• Het contextmenu openen.
Slepen met twee vingers	• Scrollen op de pagina.
Vingers spreiden/samenknijpen	• Inzoomen/uitzoomen
Omhoog/omlaag slepen met drie vingers	• Recente items/start
Naar links/rechts slepen met drie vingers	• Wisselen tussen apps.
Tikken met drie vingers	• Terug

Kennisgevingen over gebruik

Voorzorgsmaatregelen voor gebruik van het product

Lees deze handleiding door voordat u het product in gebruik neemt, zodat u verzekerd bent van veilig en correct gebruik.

- Afbeeldingen kunnen er anders uitzien dan het daadwerkelijke product. De inhoud kan zonder voorafgaande kennisgeving worden gewijzigd.
- Het product is geoptimaliseerd om verbinding te maken met de Galaxy Tab S11 Ultra.
- Stel het product niet bloot aan vocht, oplosmiddelen of hoge temperaturen. Als u dit wel doet, kunnen er vlekken ontstaan of kan het product verkleuren of vervormen.
- Als het bevestigingsoppervlak van het product vuil is geworden, veegt u het oppervlak schoon voordat u het product gebruikt.
- Leg het product niet neer op een hete of vochtige locatie. Als het product wordt blootgesteld aan direct zonlicht, kan het verkleuren of vervormen.
- Vanwege de aard van het materiaal kan het product vaal worden of verkleuren door processen als blootstelling aan vervuilende stoffen of wrijving met sterk gekleurde voorwerpen in de gebruiksomgeving.
- Als u het product bevestigt aan de tablet met een beschermfolie op de achterkant, kan de kleefkracht tussen het product en de tablet afnemen of wordt het product mogelijk niet goed bevestigd aan de tablet.
- Pas op dat het product niet wordt bekrast met scherpe voorwerpen zoals nagels.
- Tijdens het gebruik van dit product kunnen sommige gebruikers last krijgen van allergische reacties, zoals jeuk, eczeem of zwellingen. Als u last krijgt van deze symptomen, moet u stoppen met het gebruik van dit product en een arts raadplegen.
- Wanneer u het product gebruikt, moet u opletten dat dit niet bekrast of beschadigd raakt door vuil.
- Uw product bevat magneten. Houd het uit de buurt van creditcards, geïmplanteerde medische apparatuur en andere apparaten die door magneten kunnen worden beïnvloed. Zorg er in het geval van medische apparaten voor dat u uw product op meer dan 15 cm afstand houdt. Stop met het gebruik van uw product als u vermoedt dat er storing is met uw medische apparaat en raadpleeg uw arts of de fabrikant van het medische apparaat.
- Dit product bevat bepaalde gratis/opensource software. De licentie-informatie van de in dit product gebruikte open-sourcesoftware is te vinden op opensource.samsung.com.

Symbolen in deze gebruikershandleiding

Waarschuwing: situaties die kunnen leiden tot letsel voor uzelf of anderen

Let op: situaties die kunnen leiden tot schade aan uw product of andere apparatuur

Kennisgeving: opmerkingen, gebruikstips of aanvullende informatie

Opmerkingen over de inhoud van de verpakking en de accessoires

Controleer of de doos de volgende onderdelen bevat:

- Product
- Snelstartgids

- De meegeleverde onderdelen bij uw product en de beschikbare accessoires kunnen verschillen, afhankelijk van uw regio of serviceprovider.
- Vormgeving en specificaties zijn onderhevig aan wijzigingen zonder voorafgaande kennisgeving.
- U kunt extra accessoires kopen op de website van Samsung. Controleer vóór aankoop of deze accessoires compatibel zijn met het product.
- Gebruik door Samsung goedgekeurde accessoires. Als u niet-goedgekeurde accessoires gebruikt, kunnen er prestatieproblemen en storingen optreden die niet onder de garantie vallen.
- De beschikbaarheid van alle accessoires is onderhevig aan wijzigingen die volledig afhankelijk zijn van de fabrikanten. Ga naar de website van Samsung voor meer informatie over de beschikbare accessoires.

Drukfouten voorbehouden.

Copyright

Copyright © 2026 Samsung Electronics Co., Ltd.

Deze gebruikershandleiding is beschermd onder internationale auteursrechtwetten.

Geen enkel onderdeel van deze handleiding mag worden gereproduceerd, gedistribueerd, vertaald of verzonden in welke vorm dan ook of op welke elektronische of mechanische wijze dan ook, inclusief door deze te fotokopiëren, op te nemen of op te slaan in een systeem voor het opslaan en ophalen van informatie.

Handelsmerken

- Samsung en het Samsung-logo zijn gedeponeerde handelsmerken van Samsung Electronics Co., Ltd.
- Alle overige handelsmerken en auteursrechten zijn het eigendom van de betreffende eigenaren.

Komma igång

Enhetslayout

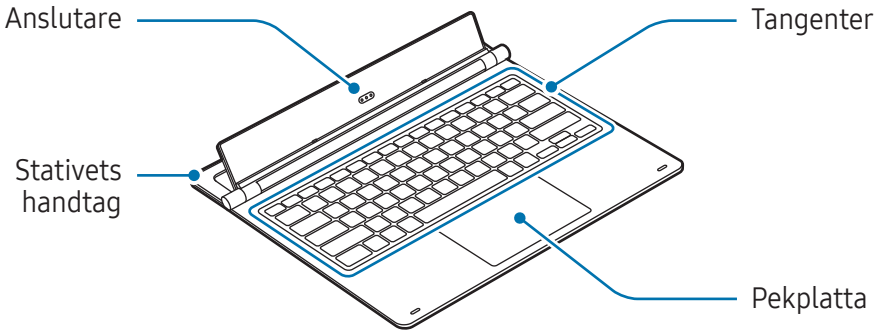

Använda tangentbordet

Sätta fast tangentbordet

1 Håll ett fast tag i tangentbordets undersida för att förhindra att det flyttar på sig. Håll i hörnet av stativets handtag och öppna stativet till önskad vinkel för att ställa dit surfplattan.

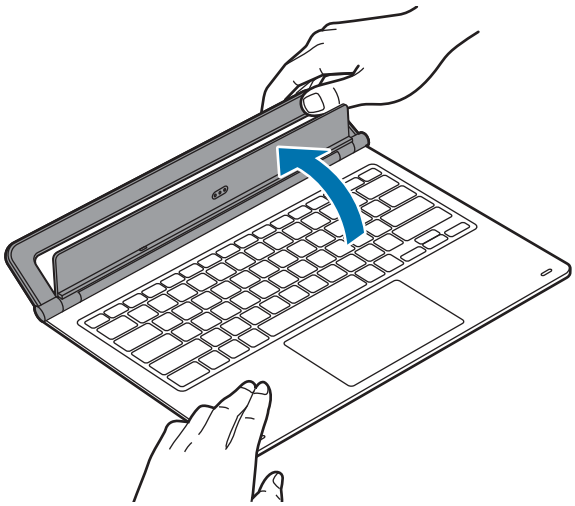

- Håll i hörnet av stativets handtag när du justerar eller flyttar stativet. Om du håller i mitten av stativets handtag när du justerar eller flyttar det kan det leda till skador på produkten.
- Tryck inte för hårt på stativets handtag. Produkten kan skadas.

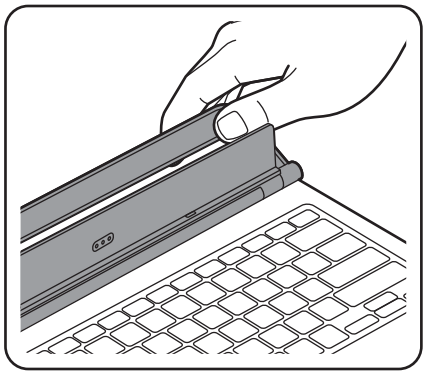

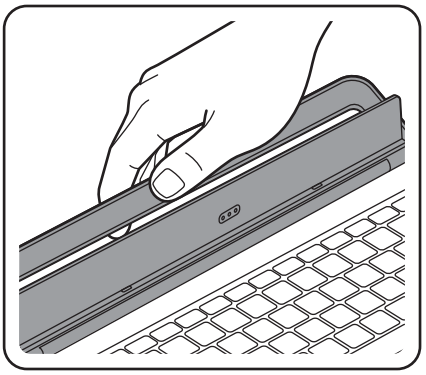

2 Rikta in anslutaren längst ned på surfplattans baksida med anslutaren på tangentbordet och sätt sedan fast surfplattan på tangentbordet.
När anslutningen är upprättad visas anslutningsmeddelandet på surfplattans skärm.

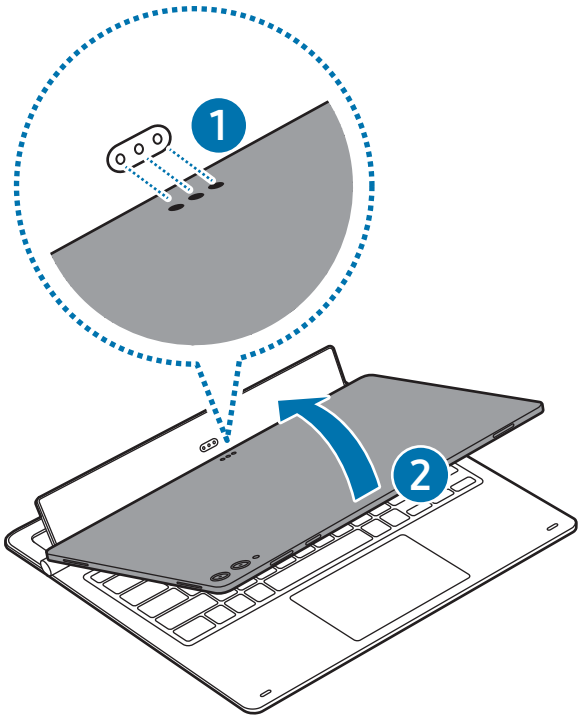

- Tryck inte för hårt på tangentbordet när du täcker surfplattans skärm. Om du gör det kan det leda till skador på skärmen.
- Om anslutarna på surfplattan och tangentbordet är smutsiga är det inte säkert att tangentbordet identifieras eller fungerar som det ska.
- Stäng tangentbordet när du förflyttar dig till en annan plats med surfplattan. Om du flyttar till en annan plats med tangentbordet öppet kan surfplattan lossna från tangentbordet och skadas.
- Använd produkten på en plan yta.

- Stativet kan justeras till önskad vinkel inom ett intervall på 65–120°. En vinkel på 120° rekommenderas.
- Håll surfplattan uppdaterad med den senaste programvaran om du vill få anslutningsaviseringen.
- Du kan använda tangentbordet som ett skärmskydd. Skärmen stängs av när du täcker den med tangentbordet och slås på när du öppnar tangentbordet.

Koppla bort tangentbordet

Håll ned stativets handtag för att säkra tangentbordet och dra surfplattan framåt.

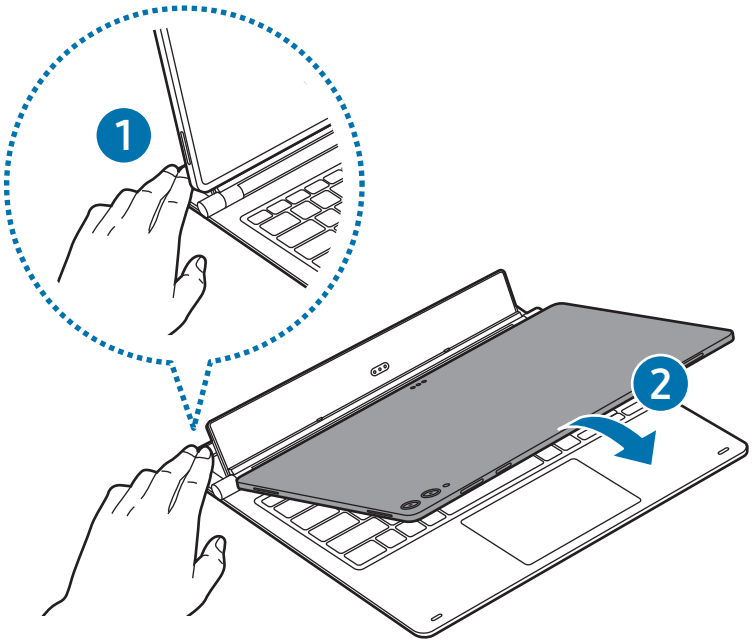

Använda tangenterna

Ange inmatningsspråk på surfplattan innan du använder tangentbordet. Mer information om att ställa in inmatningsspråk finns i surfplattans användarhandbok.

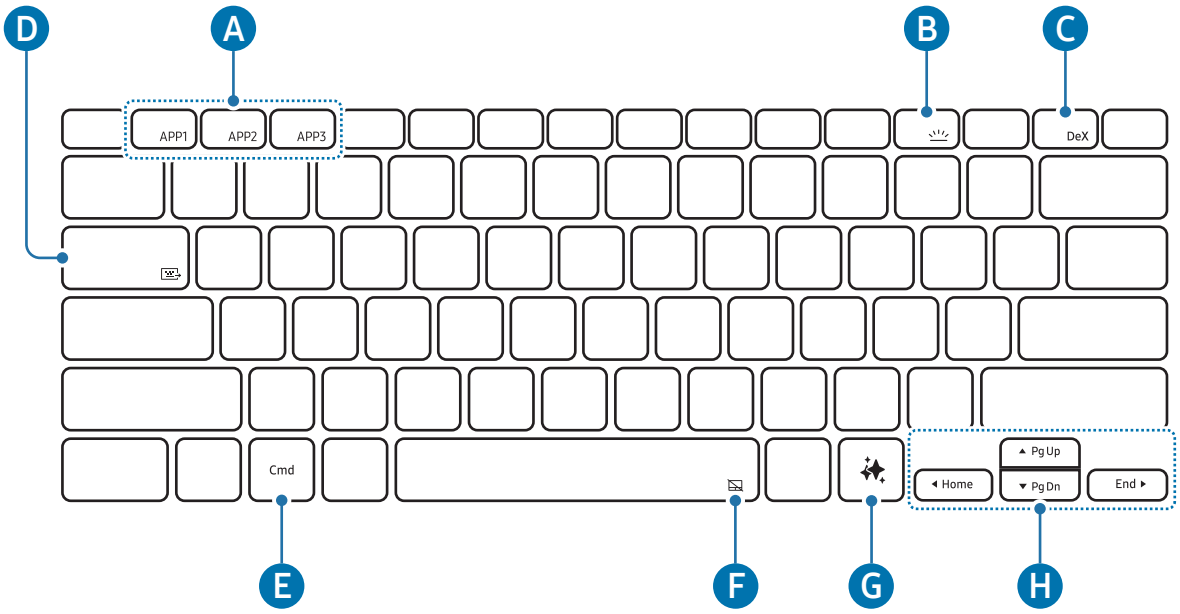

A	• [**Fn**] + [**APP1**]/[**APP2**]/[**APP3**]: Öppna favoritapparna. Om du vill spara en app i favoriter öppnar du appen du vill spara och håller **Fn**-tangenten och **APP1**/**APP2**/**APP3**-tangenten nedtryckta i 3 sekunder.
B	• [**Fn**] + [ ]: Justera ljusstyrkan på tangentbordets bakgrundsbelysning. Slå på och stäng av tangentbordets bakgrundsbelysning och justera ljusstyrkan.
C	• [**Fn**] + [**DeX**]: Starta eller stäng Samsung DeX. Mer information finns i surfplattans användarhandbok.
D	• [**Fn**] + [ ]: Dela tangentbordet. Du kan använda tangentbordet med andra enheter som är anslutna till surfplattan. Mer information finns i surfplattans användarhandbok.
E	• Öppna appskärmen. Beroende på operativsystemets version av den anslutna surfplattan kan appen **Assistent** öppnas.

F	• [**Fn**] + [⊘]: Slå på och stänga av pekplattan.
G	• Aktivera AI-assistent. Tryck på tangenterna **Alt** och ✨ samtidigt för att ändra den AI-assistentapp som används som standard.
H	• ▲/▼/◀/▶: Flytta markören. • [**Fn**] + [▲]: Sida upp • [**Fn**] + [▼]: Sida ner • [**Fn**] + [◀]: Hem • [**Fn**] + [▶]: Slut

Använda pekplattan

Du kan använda pekplattan till att styra markören på surfplattans skärm eller använda ytterligare funktioner.

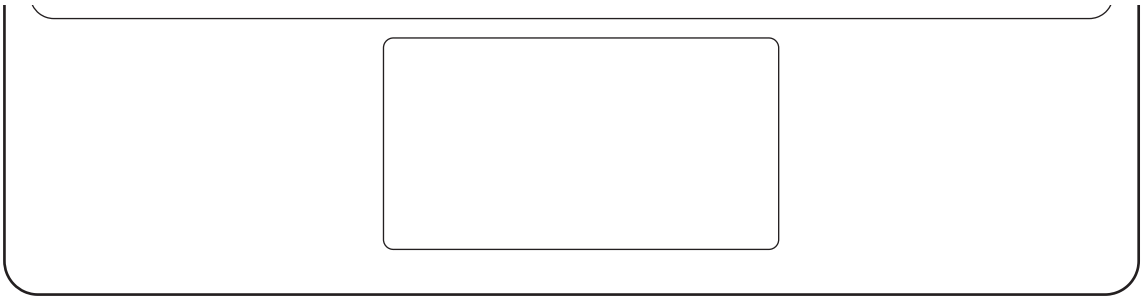

Åtgärder	Funktioner
Klicka/trycka	• Klicka
Dra	• Flytta markören.
Hålla och dra	• Flytta valt objekt.
Trycka med två fingrar	• Öppna kontextmenyn.
Dra med två fingrar	• Bläddra på sidan.
Föra isär/nypa ihop	• Zooma in/zooma ut
Dra uppåt/nedåt med tre fingrar	• Senaste/start
Dra åt höger/vänster med tre fingrar	• Växla mellan appar.
Trycka med tre fingrar	• Åter

Användningsmeddelanden

Försiktighetsåtgärder för att använda produkten

Läs den här handboken noggrant innan du använder produkten så att du använder den på ett säkert och riktigt sätt.

- Bilder kan skilja sig från den verkliga produkten. Innehållet kan komma att ändras utan föregående meddelande.
- Produkten har optimerats för anslutning med Galaxy Tab S11 Ultra.
- Utsätt inte produkten för fukt, lösningsmedel eller höga temperaturer. Om du gör det kan det leda till fläckar, missfärgning eller förvridning av produkten.
- Om produktens fästyta är smutsig ska du torka rent ytan innan du använder produkten.
- Undvik att placera produkten i varma eller fuktiga miljöer. Om produkten exponeras för direkt solljus kan färgen eller formen ändras.
- På grund av materialets natur kan produkten färga av sig eller ändra färg på grund av exponering för föroreningar eller friktion mot kraftigt färgade föremål i användningsmiljön.
- Om du sätter fast produkten på en surfplatta som har en skyddsfilm på baksidan kan den självhäftande kraften mellan produkten och surfplattan försvagas eller kan det hända att produkten inte ansluts ordentligt till surfplattan.
- Var försiktig så att du inte repar produkten med vassa föremål som naglar.
- En del användare kan få allergiska reaktioner som klåda, eksem eller svullnad när de använder den här produkten. Om du upplever något av de här symtomen ska du sluta använda produkten och rådfråga läkare.
- Var försiktig när du använder produkten så att den inte repas eller skadas på grund av smuts.
- Din produkt innehåller magneter. Håll den borta från kreditkort, implanterade medicinska enheter och andra enheter som kan påverkas av magneter. Avseende medicinska enheter ska du hålla produkten mer än 15 cm bort. Sluta använda produkten om du misstänker störningar med din medicinska enhet och rådfråga läkare eller tillverkaren av din medicinska enhet.
- Den här produkten inkluderar viss gratis programvara/programvara med öppen källkod. Du hittar licensinformationen för programvaran med öppen källkod som används i den här produkten på opensource.samsung.com.

Instruktionsikoner

Varning: Situationer som kan leda till att du skadar dig eller att andra skadar sig

Var försiktig: Situationer som kan leda till skador på produkten eller annan utrustning

Observera: Kommentarer, användningstips eller tilläggsinformation

Information om förpackningens innehåll och tillbehör

Kontrollera att produktförpackningen innehåller följande föremål:

- Produkt.
- Snabbstartsguide.

- De artiklar som medföljer produkten och tillgängliga tillbehör kan variera beroende på region eller operatör.
- Utseendet och specifikationerna kan komma att ändras utan föregående meddelande.
- Du kan köpa ytterligare tillbehör från Samsungs webbplats. Kontrollera att de är kompatibla med produkten före köpet.
- Använd tillbehör som är godkända av Samsung. Om du använder tillbehör som inte är godkända kan det leda till prestandaproblem och fel som inte täcks av garantin.
- Tillbehörens tillgänglighet är helt beroende av tillverkarna och kan komma att ändras. Mer information om tillgängliga tillbehör hittar du på Samsungs webbplats.

Behöver du hjälp eller har frågor, hänvisar vi till
www.samsung.se.
Klicka på ”SUPPORT”=>”Hjälp & felsökning”
och välj sedan produktgrupp och produkttyp
Alternativt ring vår kundsupport tfn:
0771-726786

Upphovsrätt

Copyright © 2026 Samsung Electronics Co., Ltd.

Den här handboken skyddas av internationell upphovsrättslagstiftning.

Ingen del i den här handboken får reproduceras, distribueras, översättas eller överföras i någon form eller på något sätt, elektroniskt eller mekaniskt, inklusive fotokopiering, inspelning och lagring i system för lagring av och åtkomst till information.

Varumärken

- Samsung och Samsung-logotypen är registrerade varumärken som tillhör Samsung Electronics Co., Ltd.
- Alla andra varumärken och upphovsrätter tillhör respektive ägare.

Komme i gang

Enhetsoppsett

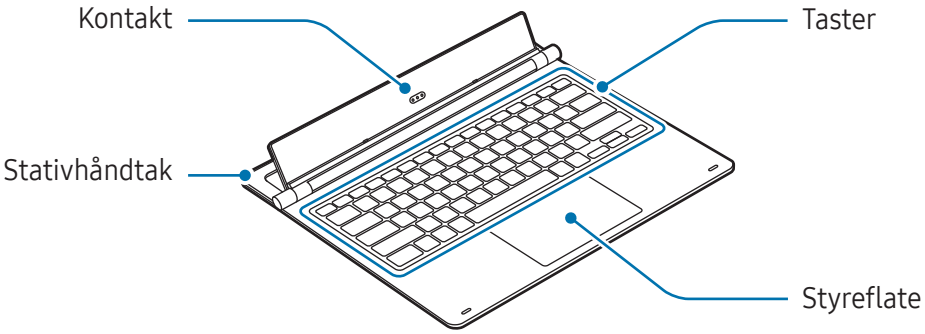

Bruke tastaturet

Feste tastaturet

1 Hold godt i undersiden av tastaturet for å unngå at det beveger seg. Hold hjørnet til stativhåndtaket og åpne stativet i ønsket vinkel for å plassere nettbrettet.

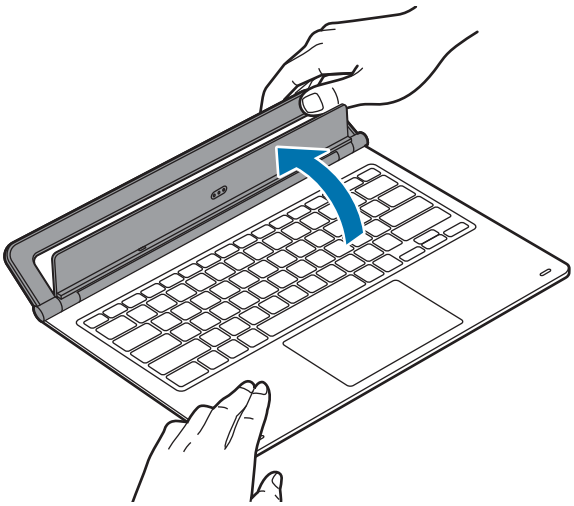

- Hold i hjørnet til stativhåndtaket når du justerer eller flytter stativet. Hvis du holder midten av stativhåndtaket når du justerer eller flytter stativet, kan produktet skades.
- Ikke bruk for mye kraft på stativhåndtaket. Produktet kan bli skadet.

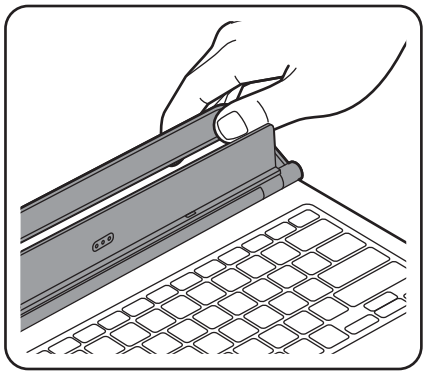

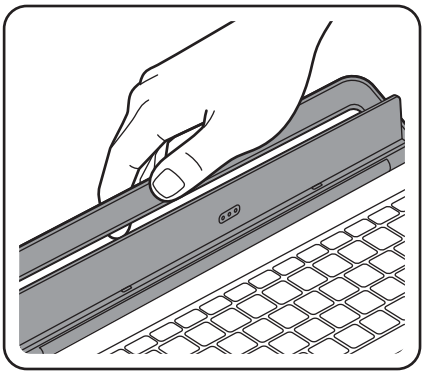

2 Rett inn kontakten på den nedre baksiden av nettbrettet med kontakten på tastaturet og fest deretter nettbrettet til tastaturet.
Når tilkoblingen er fullført, vises tilkoblingsvarselet på nettbrettskjermen.

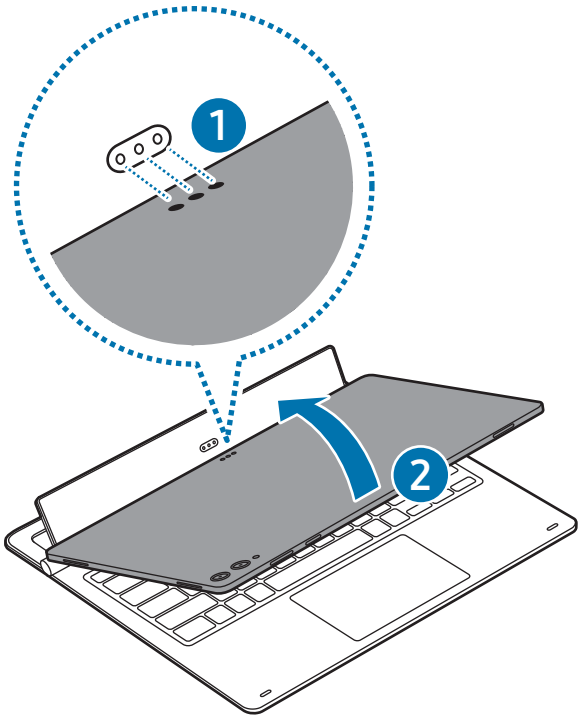

- Ikke legg for mye trykk på tastaturet når du dekker nettbrettets skjerm. Dette kan føre til skjermskade.
- Hvis kontaktene til nettbrettet eller tastaturet er skitne, kan det hende at tastaturet ikke gjenkjennes eller fungerer som det skal.
- Når du flytter deg fra ett sted til et annet med nettbrettet, lukker du tastaturet. Hvis du flytter deg med tastaturet åpent, kan nettbrettet komme av tastaturet og bli skadet.
- Bruk produktet på et flatt underlag.

- Stativet kan justeres til ønsket vinkel innenfor et område på 65–120°. Den anbefalte vinkelen er 120°.
- Hold nettbrettet oppdatert med den siste programvaren for å kunne motta tilkoblingsvarselet.
- Du kan bruke tastaturet som et skjermomslag. Skjermen slås av når du dekker den med tastaturet, og den slår seg på igjen når du åpner tastaturet.

Løsne tastaturet

Hold stativhåndtaket ned for å sikre tastaturet og trekk nettbrettet fremover.

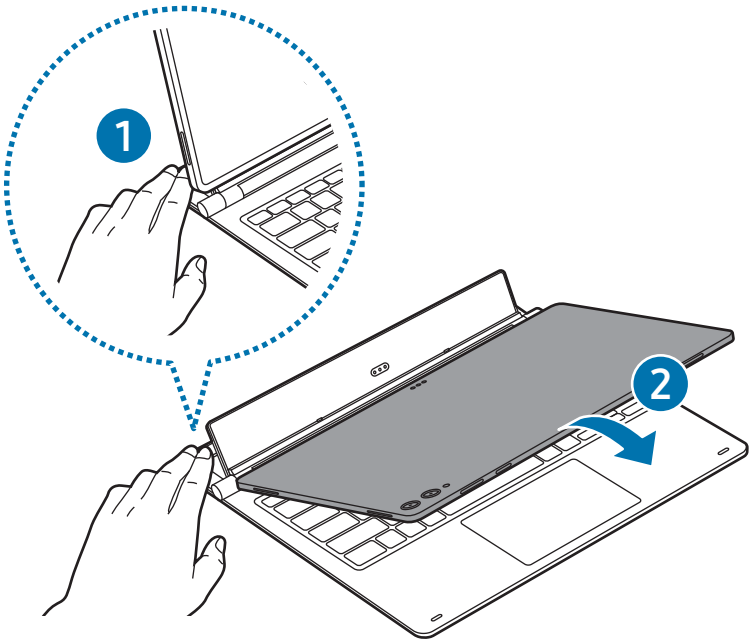

Bruk av tastene

Angi inndataspråk på nettbrettet før du bruker tastaturet. Hvis du vil ha mer informasjon om å angi inndataspråk, se nettbrettets brukerveiledning.

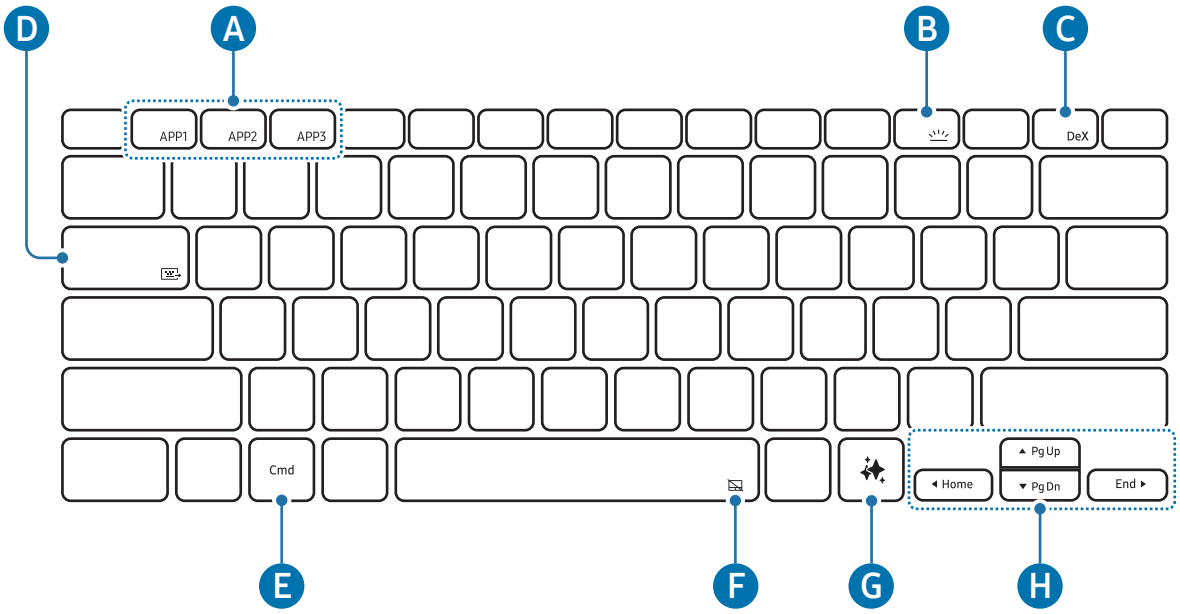

A	• [**Fn**] + [**APP1**]/[**APP2**]/[**APP3**]: Åpne favorittappene. For å lagre en app i favoritter åpner du appen du vil lagre, og trykker og holder nede **Fn**-tasten og **APP1**-/**APP2**-/**APP3**-tasten i 3 sekunder.
B	• [**Fn**] + [ ]: Juster bakbelysningen for tastaturet. Slå bakbelysningen for tastaturet av eller på og juster lysstyrken.
C	• [**Fn**] + [**DeX**]: Start eller avslutt Samsung DeX. Se brukerveiledningen for nettbrettet for mer informasjon.
D	• [**Fn**] + [ ]: Del tastaturet. Du kan bruke tastaturet på andre enheter som er tilkoblet nettbrettet. Se brukerveiledningen for nettbrettet for mer informasjon.
E	• Åpne appskjermbildet. **Assistant**-appen kan åpnes avhengig av operativsystemversjonen til det tilkoblede nettbrettet.

F	• [**Fn**] + [⊘]: Slå styreflaten av eller på.
G	• Start KI-assistent. Trykk på **Alt**-tasten og ✨-tasten samtidig for å endre standard KI-assistent-appen.
H	• ▲ / ▼ / ◀ / ▶: Flytt markøren. • [**Fn**] + [▲]: Side opp • [**Fn**] + [▼]: Side ned • [**Fn**] + [◀]: Hjem • [**Fn**] + [▶]: Slutt

Bruke styreflaten

Du kan bruke styreflaten til å styre markøren på nettbrettskjermen eller bruke tilleggsfunksjonene.

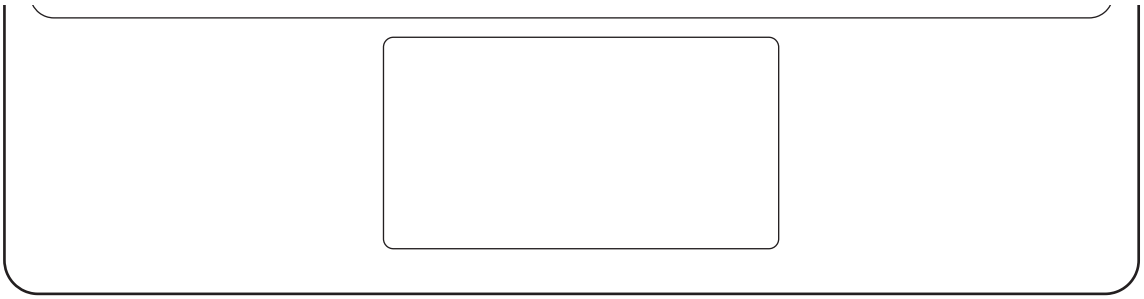

Tiltak	Funksjoner
Klikke/trykke	• Klikk
Dra	• Flytt markøren.
Holde og dra	• Flytt det valgte objektet.
Trykke med to fingre	• Åpne hurtigmenyen.
Dra med to fingre	• Rull gjennom siden.
Spre/knipe	• Zoom inn/zoom ut
Dra opp/ned med tre fingre	• Nylige/hjem
Dra til venstre/høyre med tre fingre	• Veksle mellom apper.
Trykke med tre fingre	• Tilbake

Bruksmerknader

Forholdsregler ved bruk av produktet

Les denne veiledningen før du bruker produktet, for å sikre trygg og riktig bruk.

- Bildene kan avvike fra utseendet til det faktiske produktet. Innholdet kan endres uten forhåndsvarsel.
- Produktet er optimalisert for tilkobling til Galaxy Tab S11 Ultra.
- Ikke utsett produktet for fuktighet, løsemidler eller høye temperaturer. Hvis det gjøres, kan det forårsake flekkdannelse, misfarging eller misforming.
- Hvis det er smuss på produktets festeoverflate, tørker du det av overflaten før du bruker produktet.
- Unngå å plassere produktet i varme eller fuktige omgivelser. Hvis produktet blir utsatt for direkte sollys, kan fargen eller fasongen bli endret.
- På grunn av materialets egenskaper, kan produktet gni av eller skifte farge fra prosesser som utsettelse for forurensende stoffer eller friksjon med gjenstander med sterke farger i bruksmiljøet.
- Hvis du fester produktet til nettbrettet med en beskyttelsesfilm på baksiden, kan klebestyrken mellom produktet og nettbrettet bli for svak, ellers kan det hende at produktet ikke kobles riktig til nettbrettet.
- Vær forsiktig så du ikke skraper opp produktet med skarpe gjenstander som negler.
- Ved bruk av dette produktet kan enkelte kunder få allergiske reaksjoner som kløe, eksem eller opphovning. Hvis du får noen av disse symptomene, slutter du å bruke produktet og rådfører deg med lege.
- Vær forsiktig når du bruker produktet, for å unngå skader eller riper fra rusk og rask.
- Produktet inneholder magneter. Hold det unna kredittkort, implanterte medisinske enheter og andre enheter som kan påvirkes av magneter. Hvis det gjelder medisinske enheter, må produktet holdes mer enn 15 cm unna. Slutt å bruke produktet hvis du har mistanke om forstyrrelser på den medisinske enheten, og rådfør deg med legen din eller produsenten av den medisinske enheten.
- Dette produktet inkluderer noe gratis programvare / programvare med åpen kildekode. Du finner lisensinformasjonen for programvare med åpen kildekode som er brukt i dette produktet, på opensource.samsung.com.

Instruksjonsikoner

Advarsel: Situasjoner som kan føre til skader på deg selv eller andre

Obs: Situasjoner som kan skade produktet eller annet utstyr

Merknad: Merknader, brukstips eller ytterligere informasjon

Merknader på pakkeinnhold og tilbehør

Kontroller at produktesken inneholder følgende:

- Produkt
- Hurtigstartveiledning

- Utstyret som leveres med produktet, samt annet tilgjengelig tilbehør, kan variere, avhengig av område og leverandør.
- Utseende og spesifikasjoner kan endres uten forhåndsvarsel.
- Du kan kjøpe ytterligere tilbehør fra nettstedet til Samsung. Kontroller at de er kompatible med produktet før kjøp.
- Bruk Samsung-godkjent tilbehør. Bruk av tilbehør som ikke er godkjent, kan forårsake ytelsesproblemer og feil som ikke dekkes av garantien.
- Tilgjengelighet for alt tilbehør kan endres etter produsentenes eget forgodtbefinnende. Gå til nettstedet til Samsung for mer informasjon om tilgjengelig tilbehør.

Trenger du hjelp eller har spørsmål, henviser vi til www.samsung.com/no.
Klikk på «SUPPORT» => «Hjelp og feilsøking» eller søk ved hjelp av modellnummer.
Alternativt kan du ringe vår kundesupport på telefon 216 29 099.

Opphavsrett

© 2026 Samsung Electronics Co., Ltd.

Denne bruksanvisningen er beskyttet av internasjonale lover om opphavsrett.

Ingen deler av denne veiledningen kan gjengis, distribueres, oversettes eller overføres i noen form eller på noen måter, elektronisk eller manuelt, inkludert kopiering, opptak eller lagring i informasjonslagrings- og gjenopprettingssystemer.

Varemerker

- Samsung og Samsung-logoen er registrerte varemerker som tilhører Samsung Electronics Co., Ltd.
- Alle andre varemerker og opphavsrettigheter tilhører sine respektive eiere.

Aloittaminen

Laitteen osat

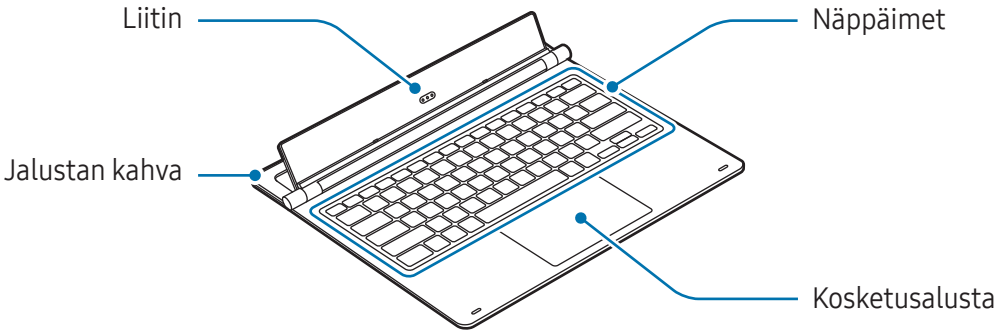

Näppäimistön käyttäminen

Näppäimistön kiinnittäminen

1 Pidä näppäimistön alaosasta pitävästi kiinni niin, että se ei pääse liikkumaan. Pidä kiinni jalustan kahvan kulmasta, ja avaa jalusta haluttuun kulmaan tablet-laitteen asettamista varten.

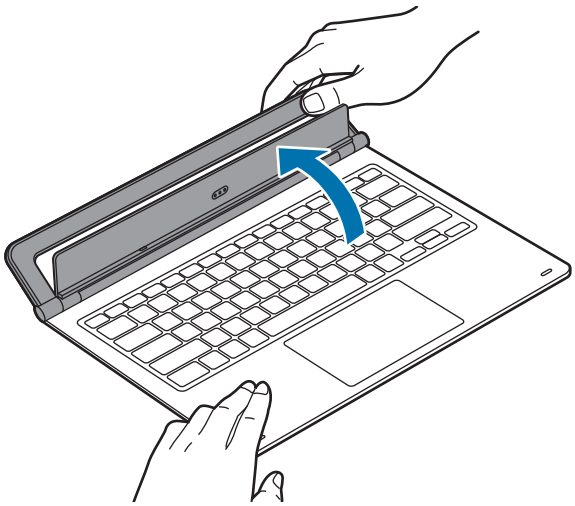

- Pidä kiinni jalustan kahvan kulmasta, kun säädät tai siirrät jalustaa. Jos pidät kiinni jalustan kahvan keskiosasta, kun säädät tai siirrät jalustaa, tuote voi vahingoittua.
- Älä kohdista jalustan kahvaan liikaa voimaa. Tuote voi vahingoittua.

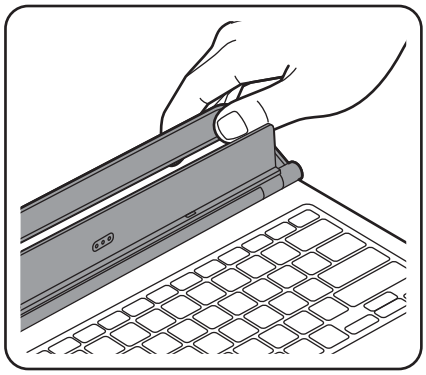

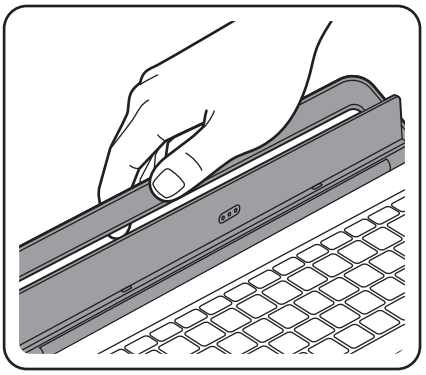

2 Kohdista tablet-laitteen takaosassa oleva liitin näppäimistössä olevaan liittimeen, ja liitä tablet-laite sitten näppäimistöön.
Kun yhteys on muodostettu, tablet-laitteen näyttöön tulee yhteysilmoitus.

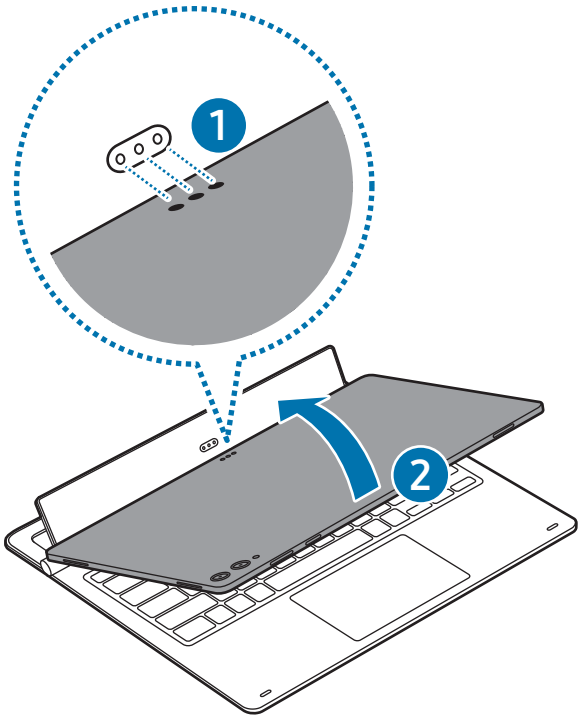

- Älä paina näppäimistöä voimakkaasti, kun se suojaa tablet-laitteen näyttöä. Muutoin näyttö voi vahingoittua.
- Jos tablet-laitteen ja näppäimistön liittimet ovat likaiset, näppäimistöä ei ehkä tunnisteta tai se toimii väärin.
- Kun siirryt toiseen paikkaan tablet-laitteen kanssa, sulje näppäimistö. Jos liikut näppäimistön ollessa avattuna, tablet-laite voi irrota näppäimistöstä ja vahingoittua.
- Käytä tuotetta tasaisella alustalla.

- Jalusta voidaan säätää haluttuun kulmaan välillä 65–120°. Suositeltu kulma on 120°.
- Jos haluat saada yhteysilmoituksen, pidä tablet-laite päivitettynä uusimpaan ohjelmistoon.
- Voit käyttää näppäimistöä näytön suojuksena. Näyttö sammuu, kun peität sen näppäimistöllä, ja käynnistyy, kun avaat näppäimistön.

Näppäimistön irrottaminen

Pidä jalustan kahvaa painettuna niin, että näppäimistö ei liiku, ja vedä tablet-laitetta eteenpäin.

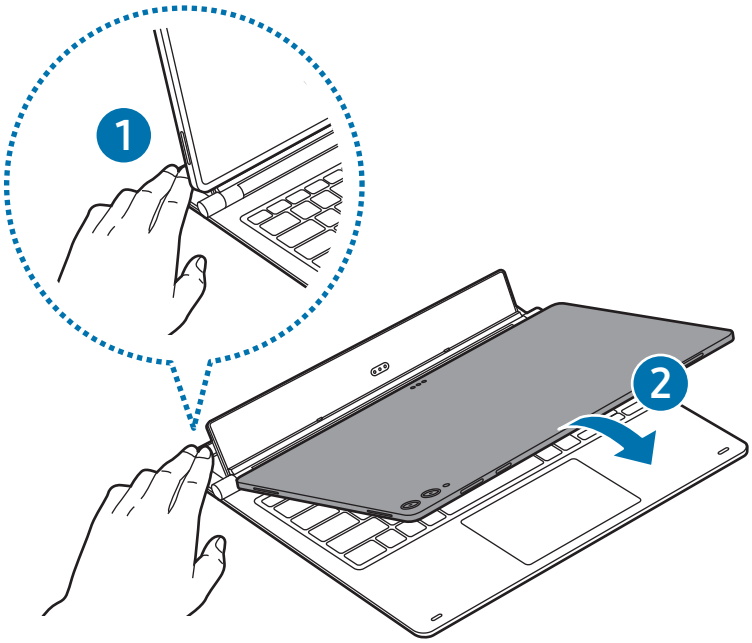

Näppäinten käyttäminen

Aseta syöttökieli tablet-laitteessa ennen näppäimistön käyttämistä. Lisätietoja syöttökielen asettamisesta on tablet-laitteen käyttöoppaassa.

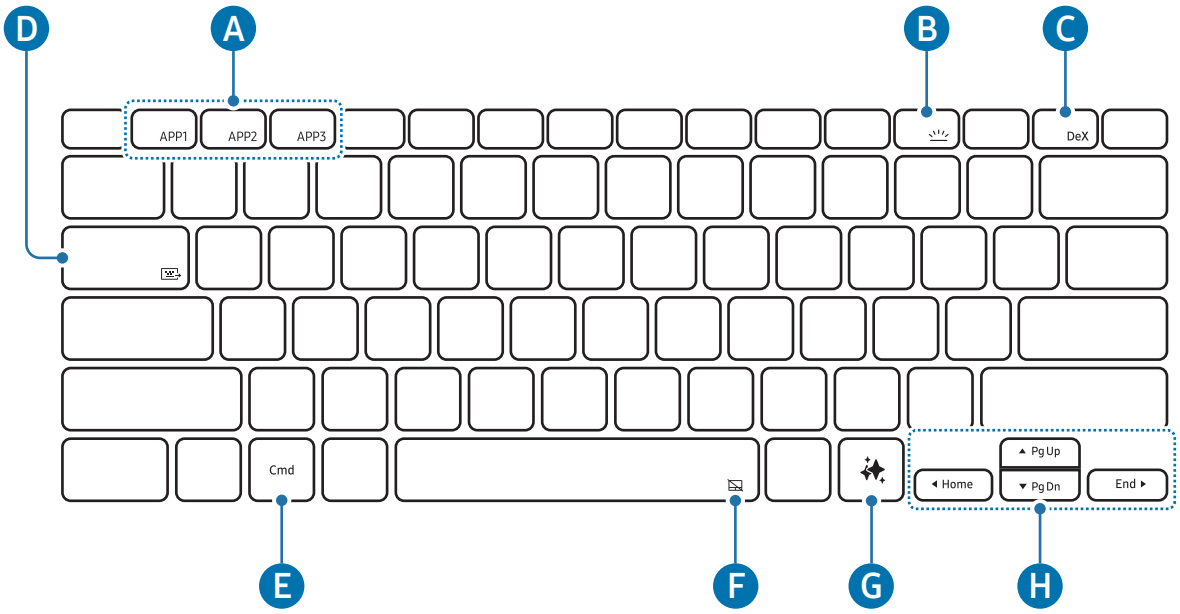

A	• [**Fn**] + [**APP1**]/[**APP2**]/[**APP3**]: Avaa suosikkisovellukset. Kun haluat tallentaa sovelluksen suosikkeihin, avaa tallennettava sovellus ja paina näppäimiä **Fn** ja **APP1**/**APP2**/**APP3** kolme sekuntia.
B	• [**Fn**] + [ ]: Säädä näppäimistön taustavalon kirkkautta. Ota näppäimistön taustavalo käyttöön tai poista se käytöstä ja säädä sen kirkkautta.
C	• [**Fn**] + [**DeX**]: Käynnistä tai sulje Samsung DeX. Katso lisätietoja tablet-laitteen käyttöoppaasta.
D	• [**Fn**] + [ ]: Jaa näppäimistö. Voit käyttää näppäimistöä muissa laitteissa, jotka on yhdistetty tablet-laitteeseen. Katso lisätietoja tablet-laitteen käyttöoppaasta.
E	• Avaa Sovellukset-näyttö. Yhdistetyn tablet-laitteen käyttöjärjestelmäversion mukaan voi olla, että **Assistant**-sovellus avautuu.

F	• [**Fn**] + [⊘]: Ota kosketusalusta käyttöön tai poista se käytöstä.
G	• Käynnistä tekoälyavustaja. Paina **Alt**-näppäintä ja ✨-näppäintä samanaikaisesti, jos haluat vaihtaa oletusarvoisen tekoälyavustajasovelluksen.
H	• ▲ / ▼ / ◀ / ▶: Siirrä kohdistinta. • [**Fn**] + [▲]: Sivu ylös • [**Fn**] + [▼]: Sivu alas • [**Fn**] + [◀]: Alkuun • [**Fn**] + [▶]: Loppuun

Kosketusalustan käyttäminen

Voit ohjata kohdistinta tablet-laitteen näytössä tai käyttää lisätoimintoja kosketusalustan avulla.

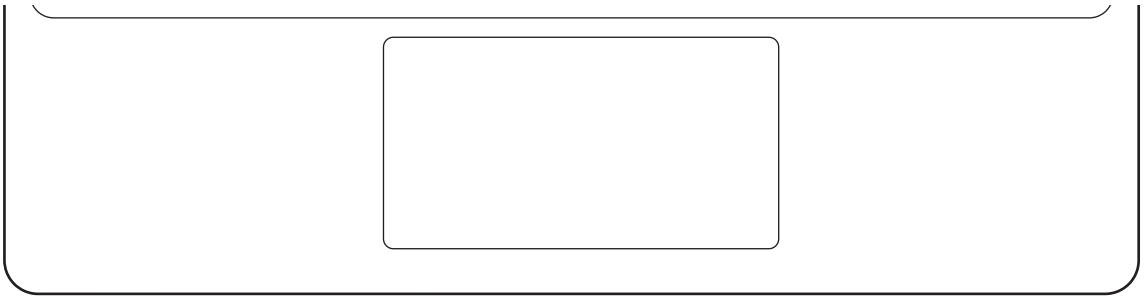

Toimet	Toiminnot
Napsautus/napautus	• Napsauta
Vetäminen	• Siirrä kohdistinta.
Koskettaminen jonkin aikaa ja vetäminen	• Siirrä valittua kohdetta.
Napauttaminen kahdella sormella	• Avaa pikavalikko.
Vetäminen kahdella sormella	• Vieritä sivua.
Levittäminen/nipistäminen	• Lähennä tai loitonna
Vetäminen ylös/alas kolmella sormella	• Viimeksi käytetyt/alkunäyttö
Vetäminen vasemmalle/ oikealle kolmella sormella	• Siirry sovelluksesta toiseen.
Napauttaminen kolmella sormella	• Paluu

Käyttöön liittyviä huomautuksia

Tuotteen käyttöä koskevat varotoimet

Lue tämä opas huolellisesti, ennen kuin käytät tuotetta, jotta osaat käyttää sitä turvallisesti ja oikein.

- Kuvien ulkoasu voi poiketa todellisesta tuotteesta. Sisältöä voidaan muuttaa ilman ennakkoilmoitusta.
- Tuote on optimoitu yhdistettäväksi Galaxy Tab S11 Ultra -laitteeseen.
- Älä altista tuotetta kosteudelle, liuottimille tai korkeille lämpötiloille. Muutoin se voi tahrautua, värjäytyä tai vääntyä.
- Jos tuotteen kiinnityspinnalla on roskia, pyyhi pinta puhtaaksi ennen tuotteen käyttämistä.
- Älä sijoita tuotetta kuumaan tai kosteaan ympäristöön. Jos tuote jää alttiiksi suoralle auringonvalolle, sen väri tai muoto voi muuttua.
- Materiaalinsa luonteen takia tuote voi hankautua tai muuttaa väriä esimerkiksi epäpuhtauksille altistumisen tai käyttöympäristössä olevien voimakasväristen esineiden aiheuttaman kitkan johdosta.
- Jos kiinnität tuotteen tablet-laitteeseen, jonka taustapuolella on suojakalvo, tuotteen ja tablet-laitteen välinen tartuntavoima saattaa heiketä tai tuote ei ehkä kiinnity tablet-laitteeseen oikein.
- Varo naarmuttamasta tuotetta terävillä esineillä, kuten kynsillä.
- Jotkut asiakkaat saattavat tätä tuotetta käyttäessään saada allergisia reaktioita, kuten kutinaa, ihottumaa tai turvotusta. Jos koet tällaisia oireita, lopeta tuotteen käyttäminen heti ja hakeudu lääkärin vastaanotolle.
- Kun käytät tuotetta, varo, etteivät roskat aiheuta naarmuja tai vaurioita.
- Tuotteessasi on magneetteja. Pidä se poissa luottokorttien, implantoitujen lääkinnällisten laitteiden ja muiden sellaisten laitteiden läheisyydestä, joihin magneetit voivat vaikuttaa. Pidä tuotteesi yli 15 cm:n päässä lääkinnällisistä laitteista. Lopeta tuotteesi käyttö, jos epäilet, että lääkinnällisessä laitteessasi on häiriöitä, ja ota yhteyttä lääkäriin tai lääkinnällisen laitteen valmistajaan.
- Tässä tuotteessa on tiettyjä maksuttomia / avoimen lähdekoodin ohjelmistoja. Tässä tuotteessa käytettävän avoimen lähdekoodin ohjelmiston käyttöoikeustiedot ovat osoitteessa opensource.samsung.com.

Ohjekuvakkeet

Vaara: Tilanteet, jotka voivat aiheuttaa vammoja sinulle tai muille

Varoitus: Tilanteet, jotka voivat vahingoittaa tuotetta tai muita laitteita

Ilmoitus: Huomautuksia, käyttövinkkejä tai lisätietoja

Huomautuksia pakkauksen sisällöstä ja lisävarusteista

Tarkista, että tuotepakkaus sisältää seuraavat osat:

- Tuote
- Pikaopas

- Tuotteen mukana toimitetut tuotteet ja mahdolliset lisävarusteet voivat vaihdella alueen tai operaattorin mukaan.
- Ulkoasua ja teknisiä ominaisuuksia voidaan muuttaa ilman ennakkoilmoitusta.
- Voit ostaa lisävarusteita Samsung-sivustosta. Varmista ennen ostamista, että ne ovat yhteensopivia tuotteen kanssa.
- Käytä Samsungin hyväksymiä varusteita. Hyväksymättömien lisävarusteiden käyttäminen voi aiheuttaa suorituskykyongelmia ja vikoja, joita takuu ei kata.
- Kaikkien lisävarusteiden saatavuus on kokonaan niitä valmistavien vastaavien yhtiöiden vastuulla. Lisätietoja saatavilla olevista lisävarusteista on Samsungin sivustossa.

Jos tarvitset apua tai on kysyttävää, käy sivullamme
www.samsung.fi.
Klikkaa ”TUKI”=>”Ongelmanratkaisu”
ja valitse tuoteryhmä ja tuote.
Vaihtoehtoisesti soita asiakastukeemme puhelinnumeroon:
030-6227 515

Tekijänoikeus

Copyright © 2026 Samsung Electronics Co., Ltd.

Tämä opas on kansainvälisten tekijänoikeuslakien suojaama.

Tämän oppaan osittainenkin jäljentäminen, jakeleminen, kääntäminen tai siirtäminen missä tahansa muodossa tai millä tahansa tavalla, sähköisesti tai mekaanisesti, mukaan lukien valokopiointi, äänittäminen tai säilyttäminen tietojen säilytys- ja hakujärjestelmissä, on kiellettyä.

Tavaramerkit

- Samsung ja Samsung-logo ovat Samsung Electronics Co., Ltd.:n rekisteröityjä tavaramerkkejä.
- Kaikki muut tavaramerkit ja tekijänoikeudet ovat omistajiensa omaisuutta.

Kom godt i gang

Enhedens udseende

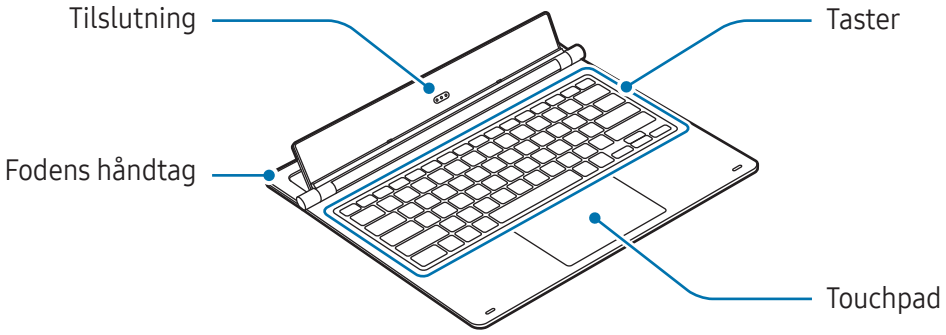

Brug af tastaturet

Fastgørelse af tastaturet

1 Hold godt fat i bunden af tastaturet for at forhindre, at det bevæger sig. Hold fat i hjørnet af fodens håndtag, og åbn foden i den ønskede vinkel til placering af tabletten.

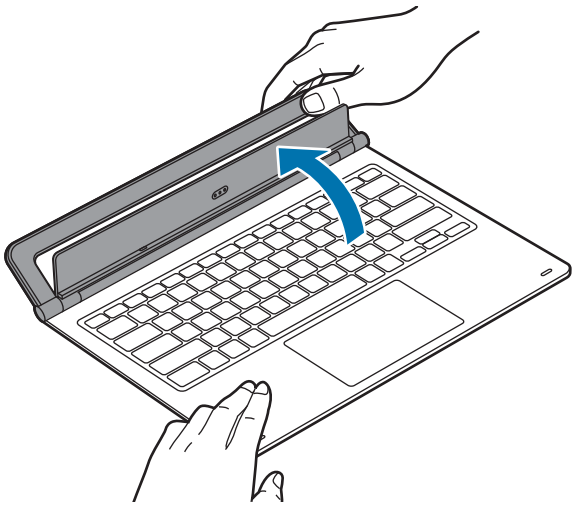

- Hold fat i hjørnet af fodens håndtag, mens du justerer eller bevæger foden. Hvis du holder fat i midten af fodens håndtag, mens du justerer eller bevæger foden, kan det beskadige produktet.
- Brug ikke for meget kraft, når du håndterer fodens håndtag. Produktet kan blive beskadiget.

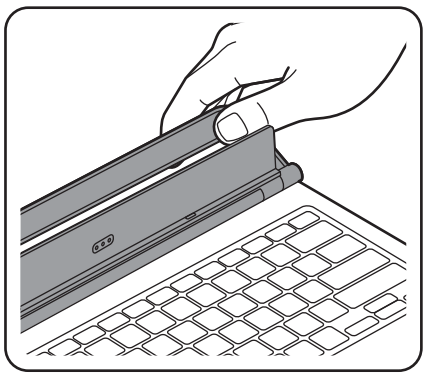

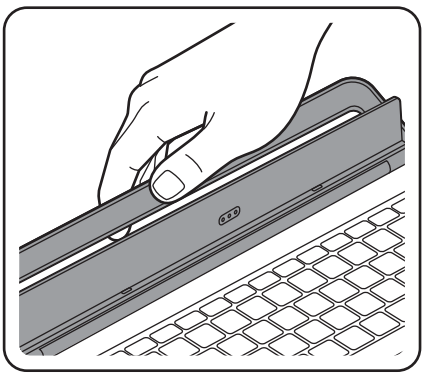

2 Tilpas tilslutningen forneden bag på tabletten med tilslutningen på tastaturet, og fastgør derefter tabletten til tastaturet.
Når tilslutningen er fuldført, vises tilslutningsmeddelelsen på tabletskærmen.

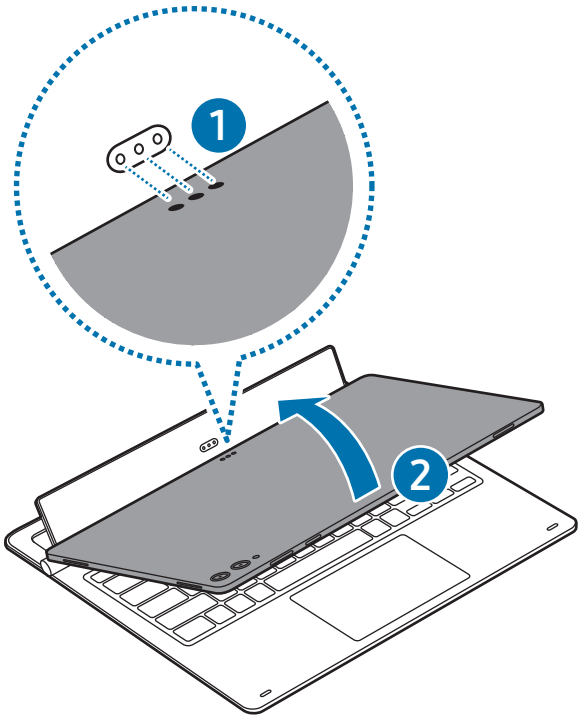

- Tryk ikke for hårdt på tastaturet, mens du dækker tablettens skærm. Dette kan forårsage skade på skærmen.
- Hvis tablet- og tastaturtilslutningspunkterne er snavsede, genkendes tastaturet muligvis ikke eller fungerer muligvis ikke korrekt.
- Når du flytter tabletten til et andet sted, skal du lukke tastaturet. Hvis du flytter tabletten med tastaturet åbent, kan den løsne sig fra tastaturet og blive beskadiget.
- Brug produktet på en flad overflade.

- Foden kan justeres til den ønskede vinkel med et interval på 65-120°. Den anbefalede vinkel er 120°.
- For at modtage tilslutningsmeddelelsen skal du have tabletten opdateret til den nyeste software.
- Du kan bruge tastaturet som skærmdæksel. Skærmen slukkes, når du dækker den med tastaturet, og den tændes, når du åbner tastaturet.

Frigørelse af tastaturet

Hold fodens håndtag nede for at fastholde tastaturet, og træk tabletten fremad.

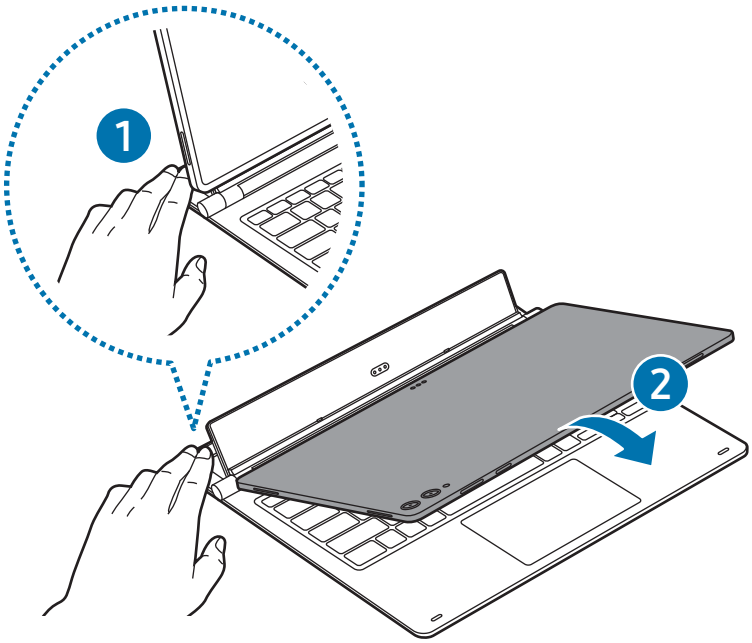

Brug af tasterne

Indstil inputsproget på tabletten, før du bruger tastaturet. For mere information om indstilling af inputsproget henvises til tablettens brugervejledning.

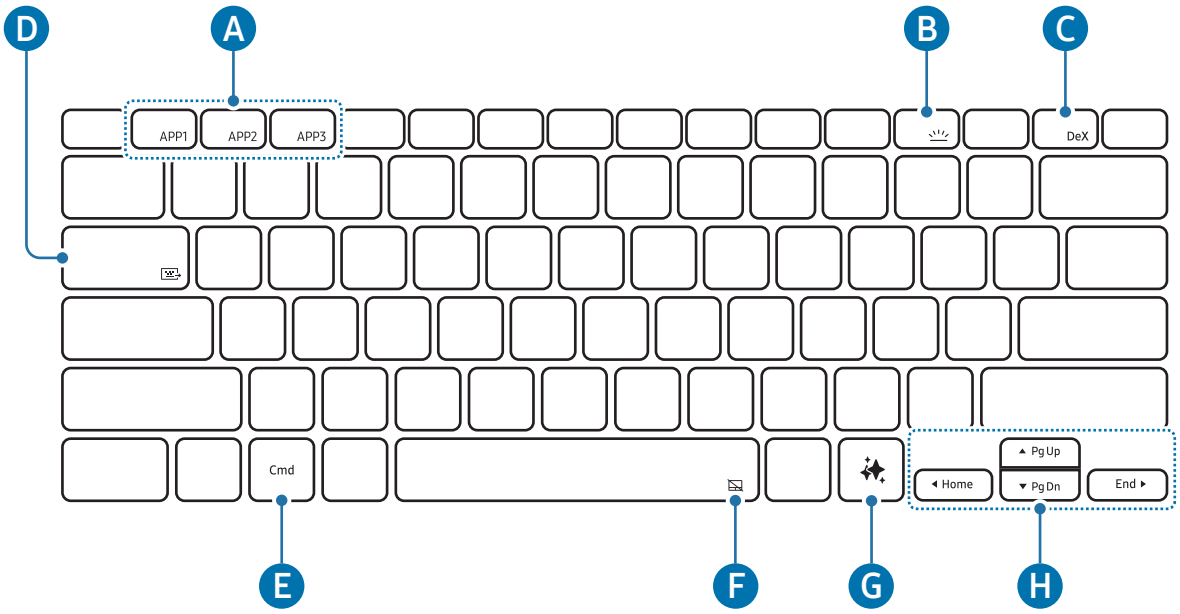

A	• [**Fn**] + [**APP1**]/[**APP2**]/[**APP3**]: Åbn de foretrukne apps. For at gemme en app under foretrukne skal du åbne den app, du vil gemme, og trykke og holde på tasten **Fn** samt tasten for **APP1**/**APP2**/**APP3** i 3 sekunder.
B	• [**Fn**] + [ ]: Juster baggrundsbelysningens styrke på tastaturet. Tænd eller sluk for tasturets baggrundsbelysning, og juster dens styrke.
C	• [**Fn**] + [**DeX**]: Start eller luk Samsung DeX. Se brugervejledningen til tabletten for flere oplysninger.
D	• [**Fn**] + [ ]: Del tastaturet. Du kan bruge tastaturet på andre enheder, der er sluttet til tabletten. Se brugervejledningen til tabletten for flere oplysninger.
E	• Åbn appskærmen. Afhængigt af versionen af operativsystemet på den tilsluttede tablet kan appen **Assistent** muligvis åbnes.

F	• [**Fn**] + [⊘]: Tænd eller sluk for touchpadden.
G	• Start AI-assistent. Tryk på **Alt**-tasten og tasten ✨ samtidigt for at ændre standardapp for AI-assistent.
H	• ▲ / ▼ / ◀ / ▶: Flyt markøren • [**Fn**] + [▲]: Side op • [**Fn**] + [▼]: Side ned • [**Fn**] + [◀]: Start • [**Fn**] + [▶]: Slut

Bruge din touchpad

Du kan bruge din touchpad til at styre markøren på tabletskærmen eller bruge ekstrafunktionerne.

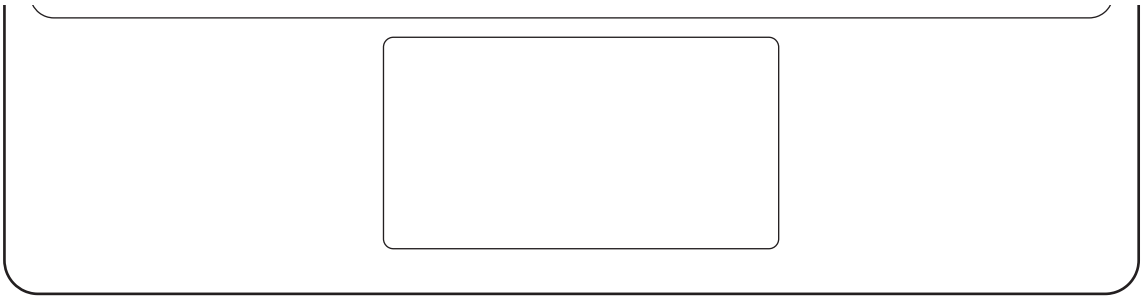

Handlinger	Funktioner
Klikke/trykke	• Klik
Trække	• Flyt markøren
Holde og trække	• Flyt det valgte objekt
Trykke med to fingre	• Åbn genvejsmenuen
Trække med to fingre	• Rul på siden
Sprede/knibe	• Zoom ind/zoom ud
Trække op/ned med tre fingre	• Seneste/start
Trække til venstre/højre med tre fingre	• Skift mellem apps
Trykke med tre fingre	• Tilbage

Bemærkninger om brug

Forsigtighedsregler for brug af produktet

Du bør læse denne vejledning, før du tager produktet i brug, for at opleve sikker og korrekt brug.

- Billederne kan se anderledes ud end for det faktiske produkt. Indholdet kan ændres uden forudgående varsel.
- Dette produkt er optimeret til tilslutning til Galaxy Tab S11 Ultra.
- Udsæt ikke produktet for fugtighed, opløsningsmidler eller høje temperaturer. I modsat fald kan produktet blive plettet, misfarvet eller forvredet.
- Såfremt der er urenheder på produktets fastgørelsesflade skal du aftørre fladen, før du anvender produktet.
- Undgå at placere produktet i varme eller fugtige omgivelser. Såfremt produktet udsættes for direkte sollys, kan farven eller formen på produktet ændre sig.
- På grund af materialets sammensætning kan produktet smitte af eller skifte farve på grund af processer, såsom udsættelse for forureningskilder eller friktion med objekter i stærke farver i brugsmiljøet.
- Hvis du fastgør produktet til tabletten med en beskyttelsesfilm på bagsiden, kan klæbekraften mellem produktet og tabletten blive svag, eller produktet fastgøres muligvis ikke korrekt til tabletten.
- Vær forsigtig med ikke at ridse produktet med skarpe genstande som f.eks. negle.
- Ved brug af dette produkt kan nogle kunder opleve allergiske reaktioner, som f.eks. kløe, eksem eller hævelser. Hvis du oplever nogen af disse symptomer, skal du stoppe med at bruge produktet og kontakte en læge.
- Ved brug af produktet skal du være forsigtig for at undgå ridser og beskadigelse forårsaget af snavs.
- Produktet indeholder magneter. Hold det borte fra kreditkort, implanterede medicinske enheder og andre enheder, der kan blive påvirket af magneter. Med hensyn til medicinske enheder skal du holde en afstand på mere end 15 cm mellem produktet og den medicinske enhed. Stop med at bruge produktet, hvis du har mistanke om interferens med din medicinske enhed, og rådfør dig med din læge eller producenten af din medicinske enhed.
- Med dette produkt følger gratis/open source-software. Licensoplysningerne for open source-software, der bruges i dette produkt, kan findes på opensource.samsung.com.

Vejledningens ikoner

Advarsel: Situationer, hvor der er risiko for, at du eller andre kommer til skade

Forsigtig: Situationer, hvor der er risiko for, at produktet eller andet udstyr beskadiges

Bemærk: Bemærkninger, tips eller yderligere oplysninger

Bemærkninger om pakkens indhold og tilbehør

Kontroller, at følgende dele er i æsken:

- Produkt
- Hurtigstart

- De dele, der leveres med produktet, og andet tilgængeligt tilbehør, kan variere alt efter område eller udbyder.
- Udseendet og specifikationer kan ændres uden forudgående varsel.
- Du kan købe mere tilbehør fra Samsungs websted. Du skal sikre dig, at det er kompatibelt med produktet, inden du køber.
- Brug tilbehør, der er godkendt af Samsung. Brug af ikke-godkendt tilbehør kan muligvis medføre ydelsesproblemer og fejlfunktioner, der ikke dækkes af garantien.
- Tilgængeligheden af alt tilbehør kan helt og holdent ændres af producenten. For flere informationer om tilgængeligt tilbehør kan du se Samsungs websted.

Behøver du hjælp, eller har du spørgsmål,
er du velkommen til at klikke ind på
www.samsung.dk.
Klik på ”SUPPORT” => ”Hjælp & fejlfinding”,
og vælg derefter produktgruppe og type.
Alternativt kan du ringe til supporten på telefon
70 70 19 70.

Ophavsret

Ophavsret © 2026 Samsung Electronics Co., Ltd.

Denne guide er beskyttet af internationale love om ophavsret.

Ingen del af denne vejledning må reproduceres, distribueres, oversættes eller overføres i nogen form eller på nogen måde, elektronisk eller mekanisk, herunder ved fotokopiering, optagelse eller lagring i et søgesystem eller informationslager.

Varemærker

- Samsung og Samsung-logoet er registrerede varemærker tilhørende Samsung Electronics Co., Ltd.
- Alle andre varemærker og ophavsrettigheder tilhører de respektive ejere.

Έναρξη

Διάταξη συσκευής

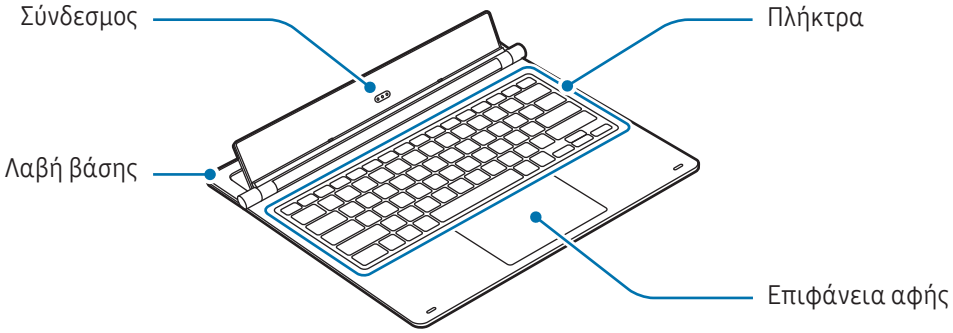

Χρήση του πληκτρολογίου

Προσάρτηση του πληκτρολογίου

1 Κρατήστε σταθερά το κάτω μέρος του πληκτρολογίου για να μη μετακινηθεί. Κρατήστε τη λαβή της βάσης από τη γωνία και ανοίξτε τη βάση στην επιθυμητή γωνία για να τοποθετήσετε το tablet.

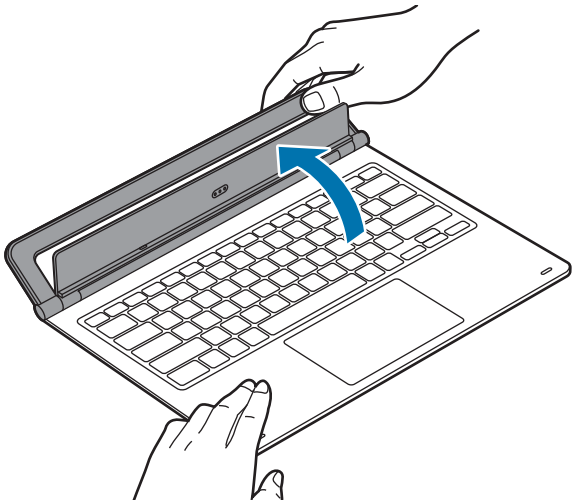

- Να κρατάτε τη λαβή της βάσης από τη γωνία όταν ρυθμίζετε ή μετακινείτε τη βάση. Αν κρατάτε τη λαβή της βάσης από το κέντρο όταν ρυθμίζετε ή μετακινείτε τη βάση, ενδέχεται να προκληθεί ζημιά στο προϊόν.
- Μην ασκείτε υπερβολική δύναμη στη λαβή της βάσης. Το προϊόν μπορεί να υποστεί ζημιά.

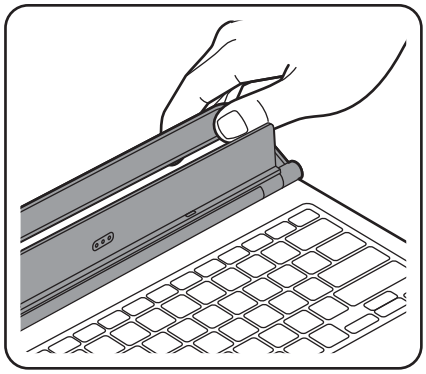

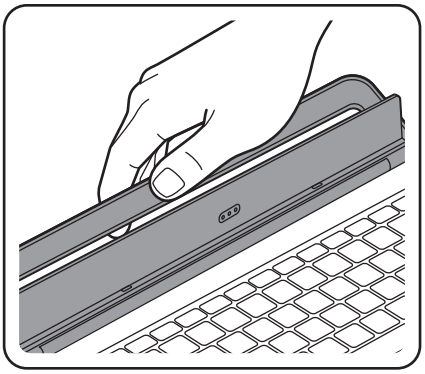

2 Ευθυγραμμίστε τον σύνδεσμο στο κάτω μέρος της πίσω πλευράς του tablet με τον σύνδεσμο στο πληκτρολόγιο και, στη συνέχεια, συνδέστε το tablet στο πληκτρολόγιο.
Όταν ολοκληρωθεί η σύνδεση, η ειδοποίηση της σύνδεσης θα εμφανιστεί στην οθόνη του tablet.

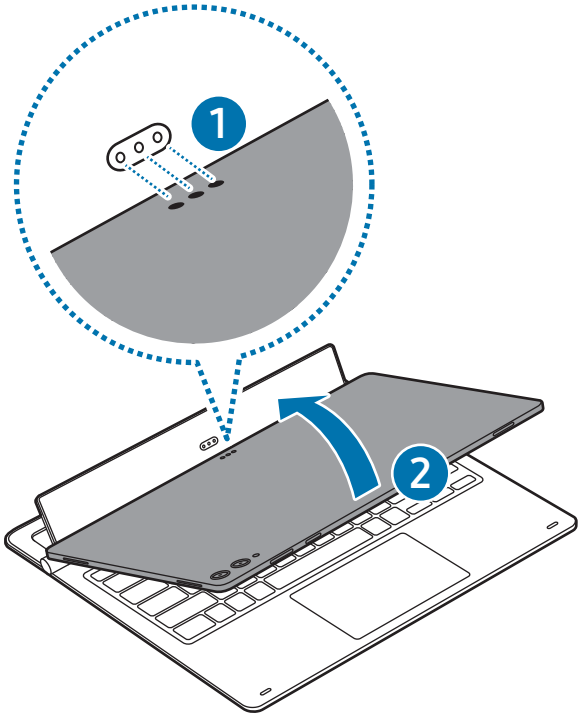

- Μην ασκείτε υπερβολική πίεση στο πληκτρολόγιο ενώ καλύπτετε την οθόνη του tablet. Κάτι τέτοιο ενδέχεται να προκαλέσει ζημιά στην οθόνη.
- Αν οι σύνδεσμοι του tablet και του πληκτρολογίου είναι βρώμικοι, το πληκτρολόγιο ενδέχεται να μην αναγνωρίζεται ή να μην λειτουργεί κανονικά.
- Όταν μετακινείστε σε άλλο μέρος με το tablet, κλείστε το πληκτρολόγιο. Εάν μετακινείστε ενώ το πληκτρολόγιο είναι ανοιχτό, το tablet μπορεί να αποσυνδεθεί από το πληκτρολόγιο και να υποστεί ζημιά.
- Χρησιμοποιήστε το προϊόν σε επίπεδη επιφάνεια.

- Η βάση μπορεί να ρυθμιστεί στην επιθυμητή γωνία μέσα σε ένα εύρος 65–120°. Η συνιστώμενη γωνία είναι 120°.
- Για να λάβετε την ειδοποίηση σύνδεσης, διατηρήστε το tablet ενημερωμένο με το πιο πρόσφατο λογισμικό.
- Μπορείτε να χρησιμοποιήσετε το πληκτρολόγιο ως κάλυμμα της οθόνης. Η οθόνη απενεργοποιείται όταν την καλύπτετε με το πληκτρολόγιο και ενεργοποιείται όταν ανοίγετε το πληκτρολόγιο.

Απόσπαση του πληκτρολογίου

Κρατήστε προς τα κάτω τη λαβή της βάσης για να ασφαλίσετε το πληκτρολόγιο και τραβήξτε το tablet προς τα εμπρός.

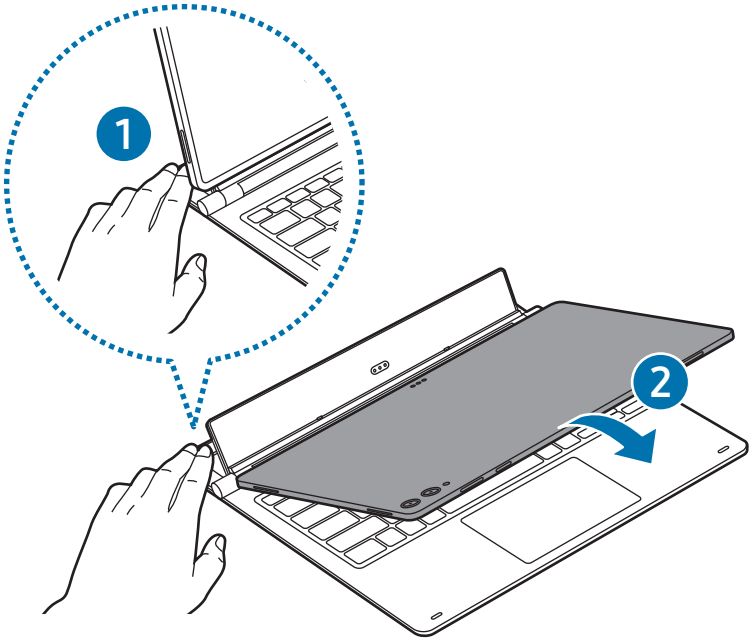

Χρήση των πλήκτρων

Ρυθμίστε τη γλώσσα εισαγωγής στο tablet πριν χρησιμοποιήσετε το πληκτρολόγιο. Για περισσότερες πληροφορίες σχετικά με τη ρύθμιση της γλώσσας εισαγωγής, ανατρέξτε στον οδηγό χρήστη του tablet.

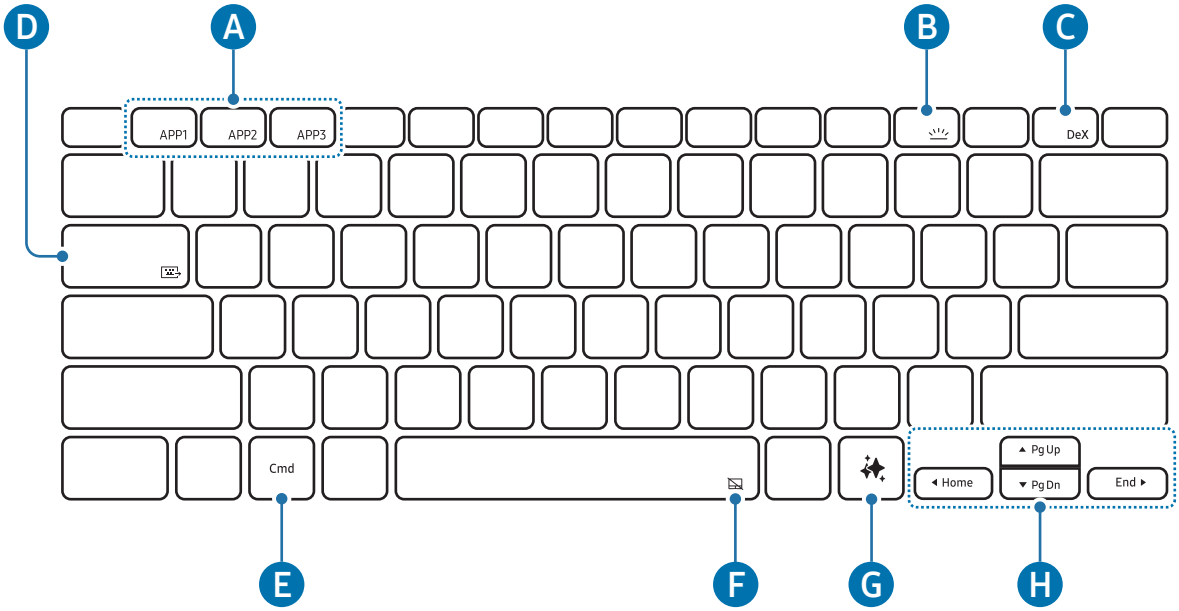

A	• [**Fn**] + [**APP1**]/[**APP2**]/[**APP3**]: ανοίξτε τις αγαπημένες εφαρμογές. Για να αποθηκεύσετε μια εφαρμογή στις αγαπημένες, ανοίξτε την εφαρμογή που θέλετε να αποθηκεύσετε και πατήστε παρατεταμένα το πλήκτρο **Fn** και το πλήκτρο **APP1**/**APP2**/**APP3** για 3 δευτερόλεπτα.
B	• [**Fn**] + [ ]: ρυθμίστε τη φωτεινότητα του οπίσθιου φωτισμού του πληκτρολογίου. Ανάψτε ή σβήστε τον οπίσθιο φωτισμό του πληκτρολογίου και ρυθμίστε τη φωτεινότητά του.
C	• [**Fn**] + [**DeX**]: ξεκινήστε ή τερματίστε το Samsung DeX. Για περισσότερες πληροφορίες, ανατρέξτε στον οδηγό χρήστη του tablet.
D	• [**Fn**] + [ ]: κοινή χρήση του πληκτρολογίου. Μπορείτε να χρησιμοποιήσετε το πληκτρολόγιο σε άλλες συσκευές που είναι συνδεδεμένες στο tablet. Για περισσότερες πληροφορίες, ανατρέξτε στον οδηγό χρήστη του tablet.
E	• Άνοιγμα της οθόνης εφαρμογών. Ανάλογα με την έκδοση του λειτουργικού συστήματος του συνδεδεμένου tablet, μπορεί να ανοίξει η εφαρμογή **Βοηθός**.

F	• [**Fn**] + [⊠]: ενεργοποίηση ή απενεργοποίηση της επιφάνειας αφής.
G	• Εκκίνηση Βοηθού AI. Πατήστε ταυτόχρονα το πλήκτρο **Alt** και το πλήκτρο ✨ για να αλλάξετε την προεπιλεγμένη εφαρμογή του Βοηθού AI.
H	• ▲ / ▼ / ◀ / ▶: μετακίνηση του δρομέα. • [**Fn**] + [▲]: σελίδα προς τα πάνω • [**Fn**] + [▼]: σελίδα προς τα κάτω • [**Fn**] + [◀]: αρχή • [**Fn**] + [▶]: τέλος

Χρήση της επιφάνειας αφής

Μπορείτε να χρησιμοποιήσετε την επιφάνεια αφής για να ελέγξετε τον δρομέα στην οθόνη του tablet ή να χρησιμοποιήσετε τις πρόσθετες λειτουργίες.

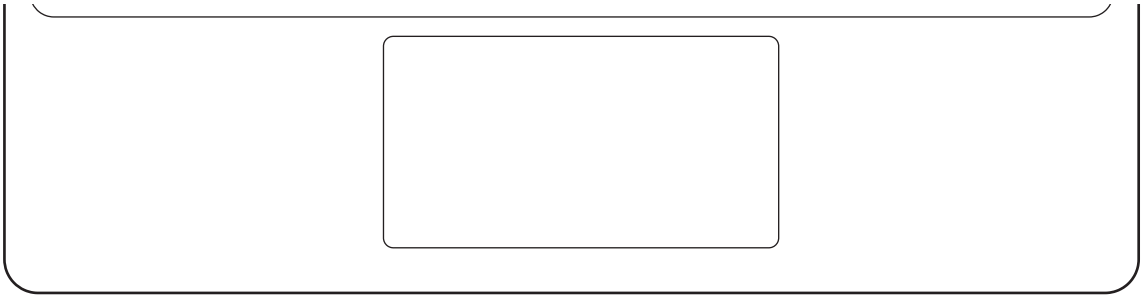

Ενέργειες	Λειτουργίες
Κλικ/Πάτημα	• Κλικ
Σύρσιμο	• Μετακινήστε τον δρομέα.
Κράτημα και σύρσιμο	• Μετακινήστε το επιλεγμένο αντικείμενο.
Πάτημα με δύο δάχτυλα	• Ανοίξτε το συναφές μενού.
Σύρσιμο με δύο δάχτυλα	• Κυλήστε τη σελίδα.
Άπλωμα/Τσίμπημα	• Μεγέθυνση/σμίκρυνση
Σύρσιμο προς τα πάνω/προς τα κάτω με τρία δάχτυλα	• Πρόσφατα/Αρχική
Σύρσιμο προς τα αριστερά/προς τα δεξιά με τρία δάχτυλα	• Αλλάξτε μεταξύ εφαρμογών.
Πάτημα με τρία δάχτυλα	• Πίσω

Γνωστοποιήσεις χρήσης

Προφυλάξεις για χρήση του προϊόντος

Παρακαλείστε να διαβάσετε αυτόν τον οδηγό πριν χρησιμοποιήσετε το προϊόν για να διασφαλίσετε ασφαλή και σωστή χρήση.

- Οι εικόνες μπορεί να έχουν διαφορετική εμφάνιση από το πραγματικό προϊόν. Το περιεχόμενο υπόκειται σε αλλαγή χωρίς προειδοποίηση.
- Το προϊόν έχει βελτιστοποιηθεί για σύνδεση με το Galaxy Tab S11 Ultra.
- Μην εκθέτετε το προϊόν σε υγρασία, διαλύτες ή υψηλές θερμοκρασίες. Κάτι τέτοιο ενδέχεται να το λεκιάσει, να το αποχρωματίσει ή να το παραμορφώσει.
- Εάν υπάρχουν υπολείμματα στην επιφάνεια προσαρτήματος του προϊόντος, καθαρίστε την επιφάνεια προτού χρησιμοποιήσετε το προϊόν.
- Αποφύγετε να τοποθετήσετε το προϊόν σε θερμά ή υγρά περιβάλλοντα. Αν το προϊόν εκτεθεί σε απευθείας ηλιακό φως, το χρώμα ή το σχήμα του ενδέχεται να αλλάξουν.
- Εξαιτίας της φύσης του υλικού του, το προϊόν μπορεί να αποχρωματιστεί λόγω τριβής ή να αλλάξει χρώμα από διεργασίες όπως έκθεση σε ρύπους ή τριβή με αντικείμενα έντονου χρώματος στο περιβάλλον όπου χρησιμοποιείται.
- Εάν προσαρτήσετε το προϊόν στο tablet με μια προστατευτική μεμβράνη στο πίσω μέρος του, η δύναμη πρόσφυσης μεταξύ του προϊόντος και του tablet μπορεί να εξασθενήσει ή το προϊόν μπορεί να μη συνδεθεί σωστά στο τάμπλετ.
- Προσέξτε να μην γρατζουνίσετε το προϊόν με αιχμηρά αντικείμενα, όπως καρφιά.
- Κατά τη χρήση του προϊόντος αυτού, ορισμένοι πελάτες ενδέχεται να εμφανίσουν αλλεργικές αντιδράσεις, όπως φαγούρα, έκζεμα ή πρήξιμο. Αν παρουσιάσετε οποιοδήποτε από τα συμπτώματα αυτά, σταματήστε τη χρήση του προϊόντος και συμβουλευτείτε γιατρό.
- Ενώ χρησιμοποιείτε το προϊόν, προσέξτε να αποτρέψετε γρατζουνιές ή ζημιές από υπολείμματα.
- Το προϊόν σας περιέχει μαγνήτες. Κρατήστε την μακριά από πιστωτικές κάρτες, εμφυτευμένες ιατρικές συσκευές και άλλες συσκευές που μπορεί να επηρεαστούν από τους μαγνήτες. Στην περίπτωση ιατρικών συσκευών, κρατήστε το προϊόν σας σε απόσταση μεγαλύτερη από 15 εκ. (6 ίντσες). Σταματήστε να χρησιμοποιείτε το προϊόν σας εάν υποψιάζεστε ότι υπάρχει παρεμβολή στην ιατρική συσκευή σας και συμβουλευτείτε τον γιατρό σας ή τον κατασκευαστή της ιατρικής συσκευής.
- Αυτό το προϊόν περιλαμβάνει δωρεάν λογισμικό/λογισμικό ανοικτού κώδικα. Οι πληροφορίες άδειας χρήσης του λογισμικού ανοιχτού κώδικα που χρησιμοποιείται σε αυτό το προϊόν βρίσκονται στη διεύθυνση opensource.samsung.com.

Εικονίδια οδηγιών

Προειδοποίηση: καταστάσεις που θα μπορούσαν να προκαλέσουν τραυματισμό σε εσάς ή σε άλλους

Προσοχή: καταστάσεις που θα μπορούσαν να προκαλέσουν ζημιά στο προϊόν σας ή σε άλλον εξοπλισμό

Γνωστοποίηση: σημειώσεις, συμβουλές χρήσης ή πρόσθετες πληροφορίες

Σημειώσεις σχετικά με το περιεχόμενο της συσκευασίας και τα αξεσουάρ

Ελέγξτε το κουτί του προϊόντος για τα παρακάτω είδη:

- Προϊόν
- Οδηγός γρήγορης εκκίνησης

- Τα είδη που συνοδεύουν το προϊόν και τυχόν διαθέσιμα αξεσουάρ ενδέχεται να διαφέρουν ανάλογα με τη γεωγραφική περιοχή ή τον φορέα υπηρεσιών.
- Η εμφάνιση και οι προδιαγραφές υπόκεινται σε αλλαγή χωρίς προηγούμενη ειδοποίηση.
- Μπορείτε να αγοράσετε πρόσθετα αξεσουάρ από τον ιστότοπο της Samsung. Βεβαιωθείτε ότι είναι συμβατά με το προϊόν πριν την αγορά.
- Χρησιμοποιείτε αξεσουάρ εγκεκριμένα από τη Samsung. Η χρήση μη εγκεκριμένων αξεσουάρ ενδέχεται να προκαλέσει προβλήματα απόδοσης και δυσλειτουργίες που δεν καλύπτονται από την εγγύηση.
- Η διαθεσιμότητα όλων των αξεσουάρ υπόκειται σε αλλαγή που εξαρτάται αποκλειστικά από τις κατασκευαστικές εταιρείες. Για περισσότερες πληροφορίες σχετικά με τα διαθέσιμα αξεσουάρ, ανατρέξτε στον ιστότοπο της Samsung.

Πνευματικά δικαιώματα

Πνευματικά δικαιώματα © 2026 Samsung Electronics Co., Ltd.

Ο παρών οδηγός προστατεύεται σύμφωνα με τη διεθνή νομοθεσία περί πνευματικών δικαιωμάτων.

Κανένα τμήμα του παρόντος οδηγού δεν επιτρέπεται να αναπαραχθεί, να διανεμηθεί, να μεταφραστεί ή να μεταδοθεί σε οποιαδήποτε μορφή ή με οποιοδήποτε μέσο, ηλεκτρονικό ή μηχανικό, συμπεριλαμβανομένης της φωτοτύπησης, εγγραφής ή αποθήκευσης σε οποιοδήποτε σύστημα αποθήκευσης και ανάκτησης πληροφοριών.

Εμπορικά σήματα

- Το Samsung και το λογότυπο Samsung είναι κατατεθέντα εμπορικά σήματα της Samsung Electronics Co., Ltd.
- Όλα τα άλλα εμπορικά σήματα και πνευματικά δικαιώματα είναι ιδιοκτησία των αντίστοιχων κατόχων τους.

Začetek uporabe

Postavitev naprave

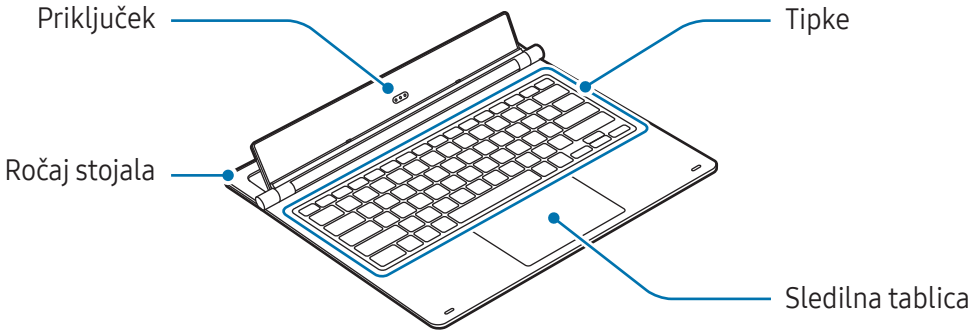

Uporaba tipkovnice

Pritrditev tipkovnice

1 Čvrsto držite spodnji del tipkovnice, da preprečite njeno premikanje. Držite vogal ročaja stojala in ga odprite do želenega kota za postavitev tablice.

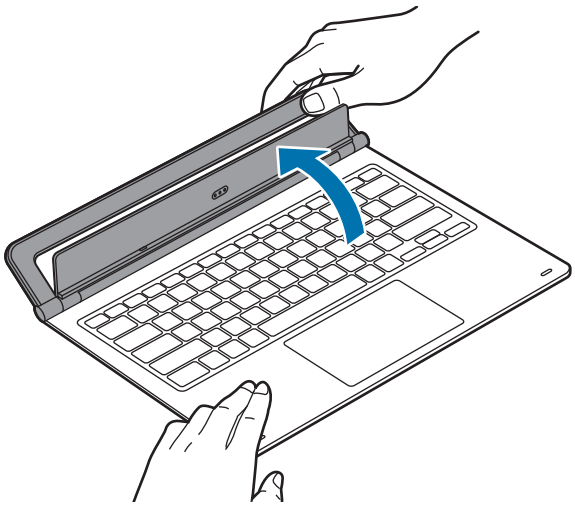

- Med prilagajanjem ali premikanjem stojala držite vogal ročaja stojala. Če med prilagajanjem ali premikanjem stojala držite sredino ročaja stojala, lahko poškodujete izdelek.
- Na ročaj stojala ne pritiskajte prekomerno. Izdelek se lahko poškoduje.

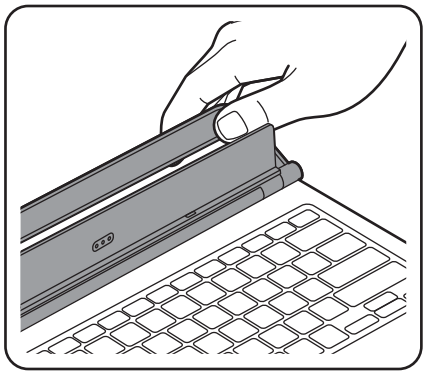

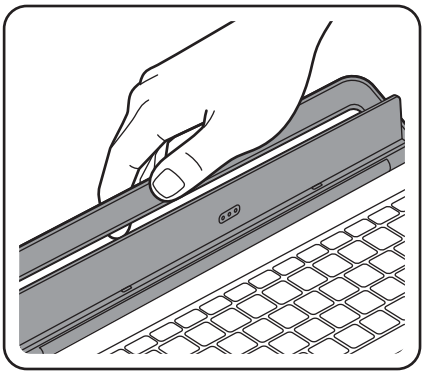

2 Poravnajte priključek na spodnjem zadnjem delu tablice s priključkom na tipkovnici in nato tablico priključite na tipkovnico.
Ko je povezava vzpostavljena, se bo na zaslonu tabličnega računalnika prikazalo obvestilo o povezavi.

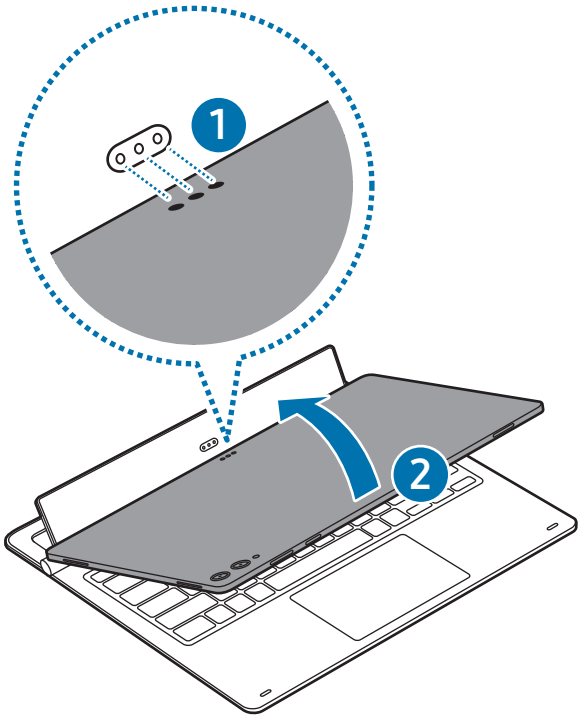

- Ko pokrivate zaslon tabličnega računalnika, ne pritiskajte prekomerno na tipkovnico. Takšno ravnanje lahko poškoduje zaslon.
- Če so priključki tabličnega računalnika in tipkovnice umazani, tipkovnica morda ne bo prepoznana ali ne bo delovala pravilno.
- Medtem ko se s tabličnim računalnikom premikate na drugo mesto, zaprite tipkovnico. Če se premikate, ko je tipkovnica odprta, se tablični računalnik lahko odklopi od tipkovnice in poškoduje.
- Izdelek uporabljajte na ravni površini.

- Stojalo je mogoče nastaviti na želeni kot v območju od 65 do 120°. Priporočeni kot je 120°.
- Če želite prejemati obvestila o povezavi, redno posodabljajte programsko opremo tabličnega računalnika z najnovejšo.
- Tipkovnico lahko uporabljate za pokrov zaslona. Zaslon se izključi, ko ga pokrijete s tipkovnico, in vključi, ko odprete tipkovnico.

Odpenjanje tipkovnice

Držite ročaj stojala, da pritrdite tipkovnico, in povlecite tablico naprej.

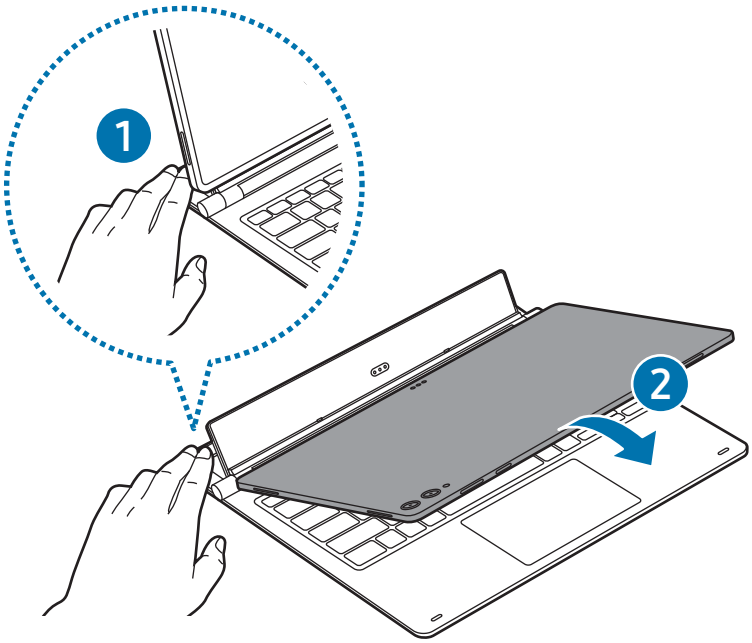

Uporaba tipk

Preden uporabite tipkovnico, nastavite jezik vnosa na tabličnem računalniku. Za več informacij o nastavitvi jezika vnosa glejte uporabniški vodnik tabličnega računalnika.

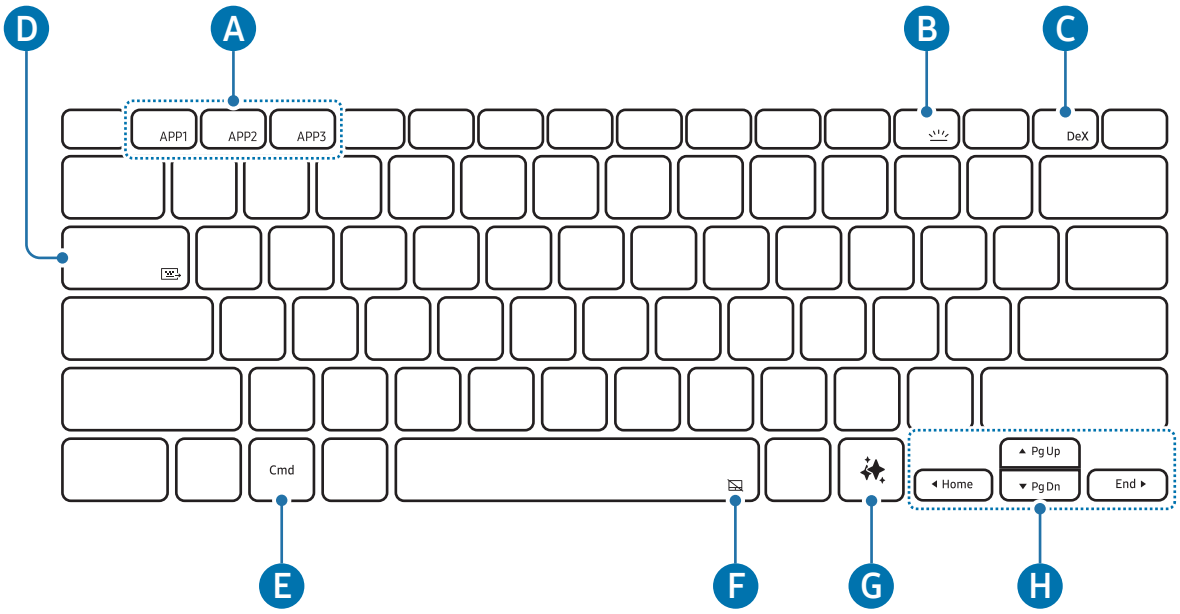

A	• [**Fn**] + [**APP1**]/[**APP2**]/[**APP3**]: zaženite priljubljene aplikacije. Če želite aplikacijo shraniti med priljubljene, zaženite aplikacijo, ki jo želite shraniti, ter pritisnite tipki **Fn** in **APP1**/**APP2**/**APP3** in ju držite 3 sekunde.
B	• [**Fn**] + [ ]: prilagodite svetlost osvetlitve ozadja tipkovnice. Vklopite ali izklopite osvetlitev ozadja tipkovnice in prilagodite njeno svetlost.
C	• [**Fn**] + [**DeX**]: zaženite ali zaprite Samsung DeX. Za več informacij glejte uporabniški vodnik za tablični računalnik.
D	• [**Fn**] + [ ]: souporabite tipkovnico. Tipkovnico lahko uporabljate na drugih napravah, ki so povezane s tabličnim računalnikom. Za več informacij glejte uporabniški vodnik za tablični računalnik.
E	• Odprite zaslon aplikacij. Odvisno od različice operacijskega sistema povezanega tabličnega računalnika se lahko odpre aplikacija **Pomočnik**.

F	• [**Fn**] + [⊠]: vklopite ali izklopite sledilno tablico.
G	• Zaženite AI pomočnika. Pritisnite tipki **Alt** in ✨ hkrati, da spremenite privzeto aplikacijo AI pomočnik.
H	• ▲ / ▼ / ◀ / ▶: premaknite kazalec. • [**Fn**] + [▲]: po strani navzgor • [**Fn**] + [▼]: po strani navzdol • [**Fn**] + [◀]: domov • [**Fn**] + [▶]: konec

Uporaba sledilne tablice

Sledilno tablico lahko uporabljate za nadzor kazalca na zaslonu tabličnega računalnika ali za uporabo dodatnih funkcij.

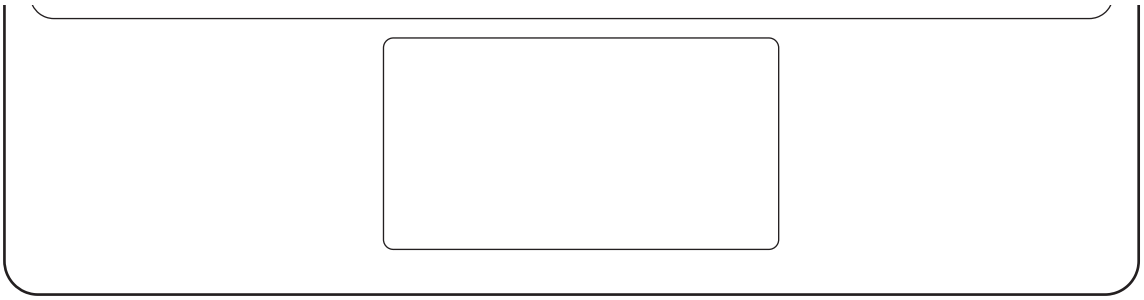

Ukrepi	Funkcije
Klikanje/tapkanje	• Klik
Vlečenje	• Premaknite kazalec.
Držanje in vlečenje	• Premaknite izbrani predmet.
Tapkanje z dvema prstoma	• Odprite priročni meni.
Vlečenje z dvema prstoma	• Pomaknite se po stran.
Širjenje/približevanje prstov	• Povečava/pomanjšava
Vlečenje navzgor/navzdol s tremi prsti	• Nedavno/domov
Vlečenje levo/desno s tremi prsti	• Preklapljajte med aplikacijami.
Tapkanje s tremi prsti	• Nazaj

Obvestila o uporabi

Previdnostni ukrepi za uporabo izdelka

Pred uporabo izdelka pozorno preberite ta vodnik, da poskrbite za varno in pravilno uporabo.

- Izdelek na slikah se lahko razlikuje od dejanskega izdelka. Vsebina se lahko spremeni brez predhodnega obvestila.
- Izdelek je optimiziran za povezavo s tabličnim računalnikom Galaxy Tab S11 Ultra.
- Izdelka ne izpostavljajte vlagi, topilom ali visokim temperaturam. Sicer se lahko pojavijo madeži, razbarvanje ali poškodbe.
- Če se na površini za priključitev izdelka nahaja umazanija, obrišite površino pred uporabo izdelka.
- Izdelka ne puščajte v vročem ali vlažnem okolju. Če je izdelek izpostavljen neposredni sončni svetlobi, lahko pride do spremembe njegove barve in oblike.
- Zaradi narave materiala se lahko izdelek odrgne ali spremeni barvo zaradi procesov, kot je izpostavljenost onesnaževalom ali trenje s predmeti izrazitih barv v okolju uporabe.
- Če izdelek pritrdite na tablični računalnik z zaščitno folijo na hrbtni strani, lahko sila lepila med izdelkom in tabličnim računalnikom oslabi ali pa izdelek ne bo pravilno povezan s tabličnim računalnikom.
- Pazite, da izdelka ne popraskate z ostrimi predmeti, kot so nohti.
- Ko uporabljate ta izdelek, lahko nekateri kupci doživijo alergijsko reakcijo, kot so srbenje, ekcem ali otekline. Če opazite katerega od teh simptomov, prenehajte uporabljati izdelek in se posvetujte z zdravnikom.
- Med uporabo izdelka pazite, da umazanija ne povzroči praske ali poškodbe.
- Vaš izdelek vsebuje magnete. Pazite, da ne pride v bližino kreditnih kartic, vsadnih medicinskih pripomočkov in drugih naprav, na katere lahko vplivajo magneti. Če gre za medicinske pripomočke, naj bo oddaljenost izdelka do njih več kot 15 cm. Če sumite, da prihaja do motenj v delovanju vašega medicinskega pripomočka, izdelek prenehajte uporabljati in se posvetujte z zdravnikom ali proizvajalcem medicinskega pripomočka.
- Izdelek vsebuje določeno brezplačno/odprtokodno programsko opremo. Licenčne podatke o odprtokodni programski opremi, ki se uporablja v tem izdelku, lahko najdete na opensource.samsung.com.

Ikone z navodili

Opozorilo: okoliščine, v katerih se lahko vi ali drugi poškodujete

Previdno: okoliščine v katerih se lahko izdelek ali druga oprema poškoduje

Obvestilo: opombe, nasveti za uporabo ali dodatne informacije

Opombe za vsebino embalaže in dodatno opremo

Preverite, ali škatla izdelka vsebuje naslednje:

- Izdelek
- Navodila za hitri začetek

- Predmeti, ki so priloženi izdelku in morebitna razpoložljiva dodatna oprema so lahko odvisni od regije ali operaterja.
- Videz in tehnični podatki se lahko spremenijo brez predhodnega obvestila.
- Dodatno opremo lahko kupite na spletnem mestu Samsung. Pred nakupom preverite, ali je združljiva z izdelkom.
- Uporabljajte dodatno opremo, ki jo je odobril Samsung. Uporaba neodobrene opreme lahko povzroči težave z delovanje in okvare, ki jih ne krije garancija.
- Razpoložljivost vse dodatne opreme je predmet sprememb in v celoti odvisno od proizvajalcev. Za več informacij o razpoložljivosti dodatne opreme glejte spletno mesto podjetja Samsung.

Avtorske pravice

Avtorske pravice © 2026 Samsung Electronics Co., Ltd.

Ta vodnik je zaščiten z mednarodnimi zakoni o avtorskih pravicah.

Noben del tega vodnika se ne sme reproducirati, distribuirati, prevesti ali prenašati v kakršnikoli obliki ali na kakršenkoli način, v elektronski ali mehanski obliki, vključno s fotokopiranjem, snemanjem ali shranjevanjem v kakršnemkoli sistemu za shranjevanje in pridobivanje podatkov.

Blagovne znamke

- Samsung in logotip Samsung sta registrirani blagovni znamki podjetja Samsung Electronics Co., Ltd.
- Vse druge blagovne znamke in avtorske pravice so last njihovih ustreznih lastnikov.

Úvodné informácie

Popis zariadenia

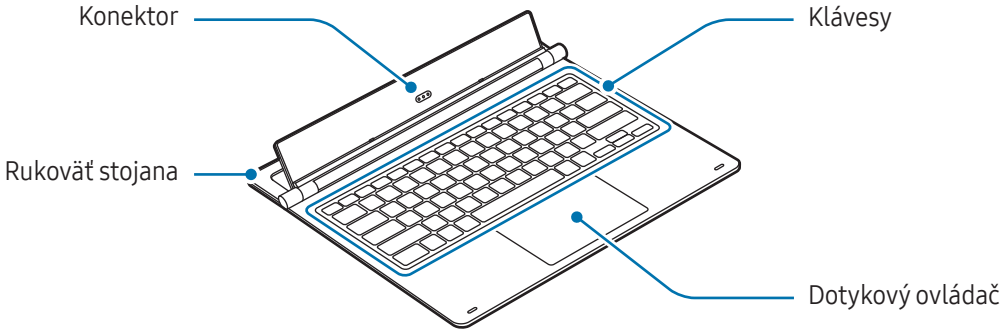

Použitie klávesnice

Pripevnenie klávesnice

1 Pevne uchopte spodnú stranu klávesnice, aby sa klávesnica nehýbala. Podržte roh rukoväte stojana a otvorte stojan na požadovaný sklon na umiestnenie tabletu.

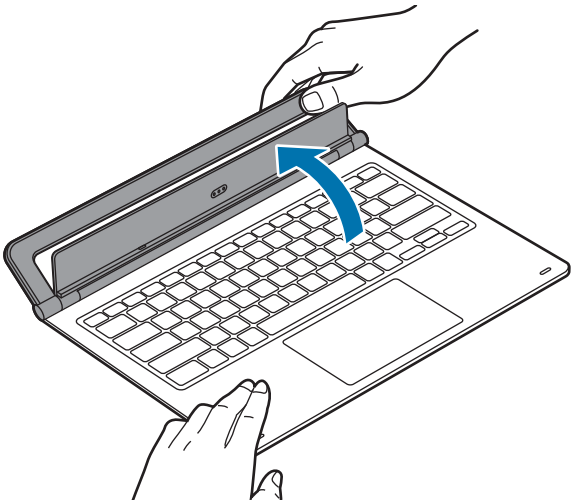

- Pri upravovaní alebo pohybovaní stojanom držte roh rukoväte stojana. Keby ste pri upravovaní alebo pohybovaní stojanom držali stred rukoväte stojana, mohlo by dôjsť k poškodeniu výrobku.
- Na rukoväť stojana nepôsobte nadmernou silou. Výrobok sa môže poškodiť.

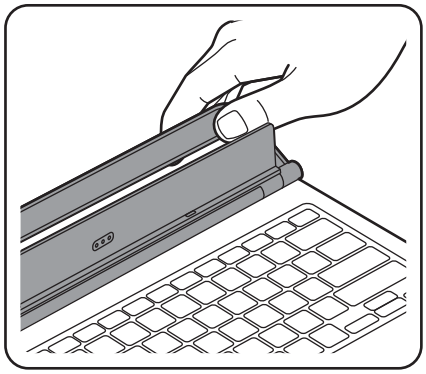

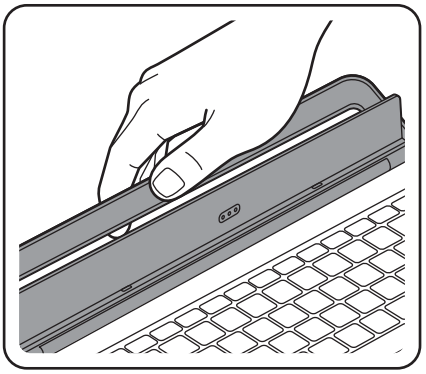

2 Zarovnajte konektor na spodnej zadnej strane tabletu s konektorom na klávesnici a potom pripevnite tablet ku klávesnici.

Po dokončení pripojenia sa na obrazovke tabletu zobrazí oznámenie o pripojení.

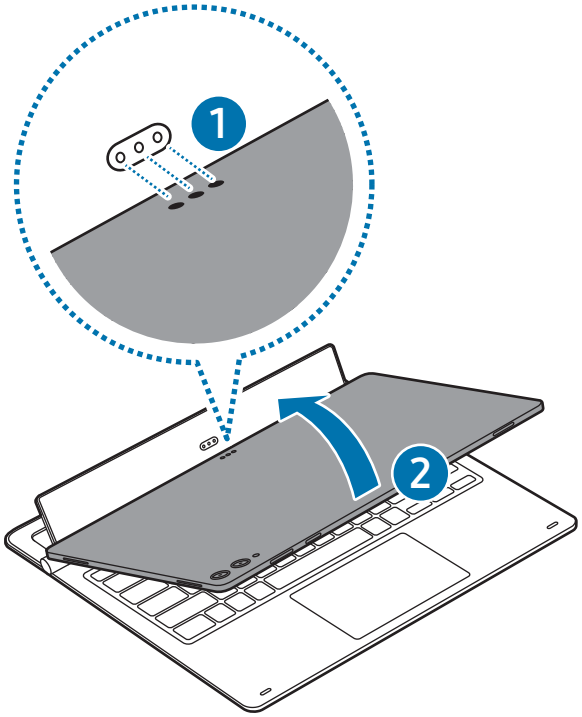

- Pri zakrývaní obrazovky tabletu nevyvíjajte na klávesnicu nadmerný tlak. Mohli by ste poškodiť obrazovku.
- Ak sú konektory tabletu a klávesnice znečistené, klávesnica sa nemusí rozpoznať alebo fungovať správne.
- Ak sa s tabletom premiestňujete na iné miesto, zatvorte klávesnicu. Ak máte pri premiestňovaní otvorenú klávesnicu, tablet sa môže oddeliť od klávesnice a poškodiť.
- Výrobok používajte na rovnej ploche.

- Stojan sa dá upraviť na požadovaný sklon v rámci rozsahu 65 – 120°. Odporúčaný sklon je 120°.
- Ak chcete dostávať oznámenie o pripojení, udržiavajte tablet aktualizovaný najnovším softvérom.
- Klávesnicu môžete používať ako kryt obrazovky. Obrazovka sa vypne, keď ju zakryjete klávesnicou, a zapne sa, keď klávesnicu otvoríte.

Odpojenie klávesnice

Podržaním rukoväte stojana zaistite klávesnicu a potiahnite tablet dopredu.

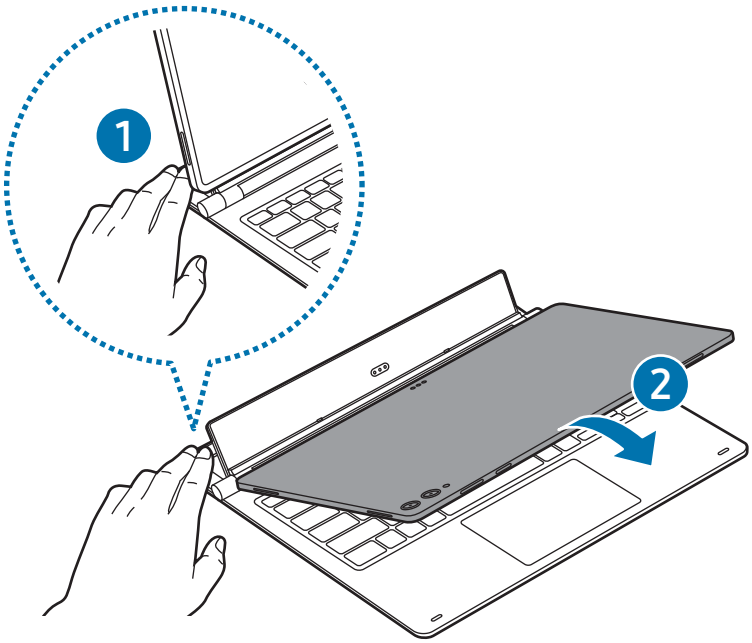

Používanie klávesov

Skôr ako začnete klávesnicu používať, nastavte vstupný jazyk na tablete. Viac informácií o nastavení vstupného jazyka nájdete v používateľskej príručke k tabletu.

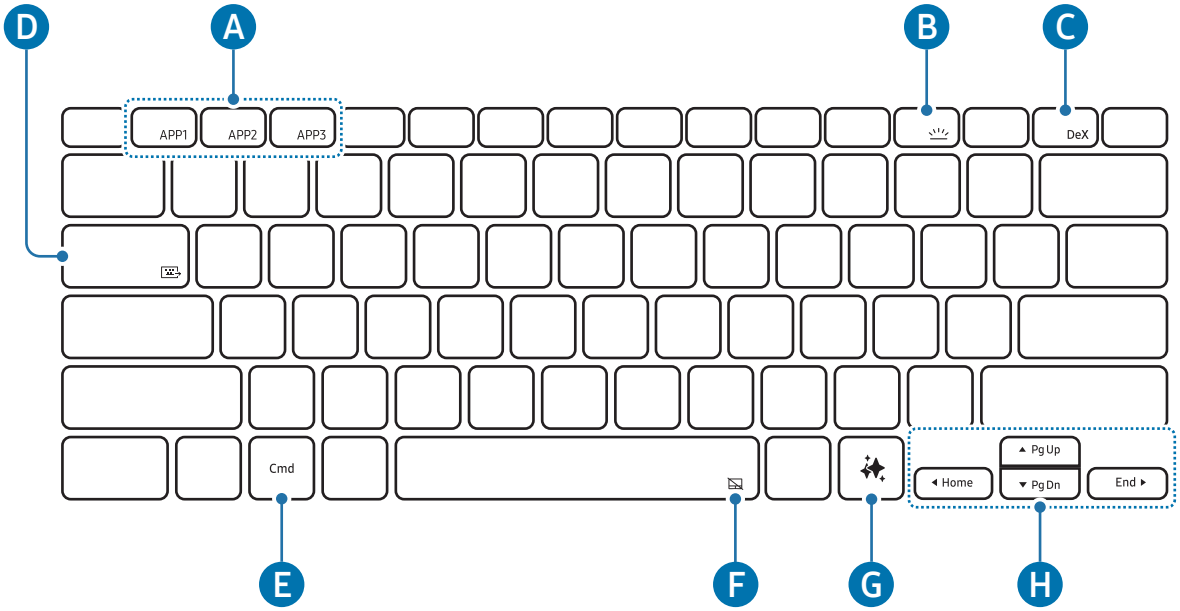

A	• [**Fn**] + [**APP1**]/[**APP2**]/[**APP3**]: Otvorenie obľúbených aplikácií. Ak chcete aplikáciu uložiť medzi obľúbené, otvorte aplikáciu, ktorú chcete uložiť, a 3 sekundy podržte stlačený kláves **Fn** a kláves **APP1**/**APP2**/**APP3**.
B	• [**Fn**] + [ ]: Upravenie jasu podsvietenia klávesnice. Podsvietenie klávesnice môžete zapnúť alebo vypnúť a upravovať jeho jas.
C	• [**Fn**] + [**DeX**]: Spustenie alebo ukončenie Samsung DeX. Viac informácií nájdete v používateľskej príručke k tabletu.
D	• [**Fn**] + [ ]: Zdieľanie klávesnice. Klávesnicu môžete používať na iných zariadeniach, ktoré sú pripojené k tabletu. Viac informácií nájdete v používateľskej príručke k tabletu.
E	• Otvorte obrazovku aplikácií. V závislosti od verzie operačného systému pripojeného tabletu sa môže otvoriť aplikácia **Asistent**.

F	• [**Fn**] + [⊠]: Zapnutie alebo vypnutie dotykového ovládača.
G	• Spustenie asistenta AI. Ak chcete zmeniť predvolenú aplikáciu asistenta AI, súčasne stlačte kláves **Alt** a ✨.
H	• ▲ / ▼ / ◀ / ▶: Premiestnenie kurzora. • [**Fn**] + [▲]: Stránka nahor • [**Fn**] + [▼]: Stránka nadol • [**Fn**] + [◀]: Domov • [**Fn**] + [▶]: Ukončenie

Používanie dotykového ovládača

Dotykový ovládač môžete používať na ovládanie kurzora na obrazovke tabletu alebo na používanie ďalších funkcií.

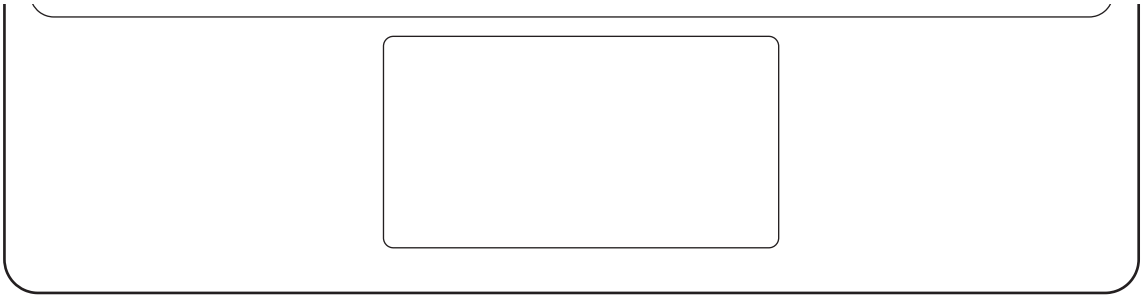

Činnosti	Funkcie
Kliknutie/ťuknutie	• Kliknutie
Presunutie	• Premiestnenie kurzora.
Podržanie a presunutie	• Premiestnenie vybratého objektu.
Ťuknutie dvoma prstami	• Otvorenie kontextovej ponuky.
Presunutie dvoma prstami	• Posúvanie stránky.
Roztiahnutie/stiahnutie prstov	• Priblíženie/oddialenie
Presunutie nahor/nadol troma prstami	• Posledné/Domov
Presunutie doľava/doprava troma prstami	• Prepínanie medzi aplikáciami.
Ťuknutie troma prstami	• Zadná časť

Poznámky k používaniu

Bezpečnostné opatrenia pri používaní výrobku

Pred používaním výrobku si prečítajte túto príručku, aby ste zaistili jeho bezpečné a správne používanie.

- Obrázky sa môžu líšiť od vzhľadu konkrétneho produktu. Obsah sa môže zmeniť bez predchádzajúceho upozornenia.
- Výrobok je optimalizovaný na pripojenie ku Galaxy Tab S11 Ultra.
- Výrobok nevystavujte vlhkosti, rozpúšťadlám ani vysokým teplotám. Mohol by sa pri tom zafarbiť, zmeniť farbu alebo zdeformovať.
- Ak sa na pripevňovacom povrchu výrobku nachádzajú nečistoty, pred použitím výrobku povrch očistite.
- Produkt neumiestňujte do horúceho ani vlhkého prostredia. Ak je produkt vystavený priamemu slnečnému svetlu, môže sa zmeniť jeho farba alebo tvar.
- Kvôli povahe jeho materiálu sa výrobok môže vyšúchať alebo zmeniť farbu v dôsledku procesov ako je vystavenie znečisťujúcim látkam alebo trenie s výrazne sfarbenými predmetmi v prostredí, v ktorom sa používa.
- Ak výrobok nasadíte na tablet s ochrannou fóliou na jeho zadnej strane, adhézna sila medzi výrobkom a tabletom môže zoslabnúť alebo sa výrobok nemusí správne pripojiť k tabletu.
- Dajte pozor, aby ste produkt nepoškriabali ostrými predmetmi, napríklad nechtami.
- Pri používaní tohto produktu sa môžu u niektorých zákazníkov objaviť alergické reakcie, napríklad svrbenie, ekzém alebo opuch. Ak sa s takými príznakmi stretnete, prestaňte produkt používať a obráťte sa na lekára.
- Pri používaní produktu postupute opatrne, aby ste zabránili poškriabaniu alebo poškodeniu od nečistôt.
- Váš výrobok obsahuje magnety. Udržiavajte ho v bezpečnej vzdialenosti od kreditných kariet, implantovaných zdravotníckych pomôcok a iných zariadení, ktoré môžu byť ovplyvnené magnetmi. V prípade zdravotníckych pomôcok udržiavajte váš výrobok vo vzdialenosti viac ako 15 cm. Ak máte podozrenie, že dochádza k rušeniu medzi vaším výrobkom a zdravotníckou pomôckou, prestaňte svoj výrobok používať a poraďte sa s lekárom alebo výrobcom vašej zdravotníckej pomôcky.
- Tento produkt disponuje určitým bezplatným/open source softvérom. Licenčné informácie o open source softvéri použitom v tomto výrobku nájdete na stránke opensource.samsung.com.

Ikony s pokynmi

Upozornenie: situácie, v ktorých môže dôjsť k poraneniu používateľa alebo iných osôb

Výstraha: situácie, v ktorých môže dôjsť k poškodeniu výrobku alebo iného vybavenia

Poznámka: poznámky, tipy týkajúce sa používania alebo ďalšie informácie

Poznámky o obsahu balenia a príslušenstve

Skontrolujte, či balenie produktu obsahuje nasledujúce položky:

- Výrobok
- Stručná príručka

- Položky dodané s výrobkom a dostupné príslušenstvo sa môžu líšiť v závislosti od oblasti alebo operátora.
- Vzhľad a technické parametre sa môžu zmeniť bez predchádzajúceho upozornenia.
- Ďalšie príslušenstvo si môžete kúpiť z webovej stránky spoločnosti Samsung. Pred nákupom sa uistite, že je príslušenstvo kompatibilné s výrobkom.
- Používajte príslušenstvo schválené spoločnosťou Samsung. Používanie neschváleného príslušenstva môže mať za následok problémy s fungovaním a poruchy, na ktoré sa nevzťahuje záruka.
- Dostupnosť všetkého príslušenstva sa môže zmeniť, čo závisí výlučne od výrobcov. Ďalšie informácie o dostupnom príslušenstve nájdete na webovej lokalite spoločnosti Samsung.

Autorské práva

Copyright © 2026 Samsung Electronics Co., Ltd.

Na túto príručku sa vzťahujú medzinárodné zákony o ochrane autorských práv.

Žiadna časť tejto príručky sa nesmie reprodukovať, distribuovať, prekladať ani prenášať v žiadnej forme ani žiadnymi spôsobmi, či už elektronickými alebo mechanickými, vrátane fotokopírovania, nahrávania a ukladania v ľubovoľnom systéme na ukladanie a získavanie informácií.

Ochranné známky

- Samsung a logo Samsung sú registrované ochranné známky spoločnosti Samsung Electronics Co., Ltd.
- Všetky ostatné ochranné známky a autorské práva sú vlastníctvom príslušných vlastníkov.

Začínáme

Rozvržení zařízení

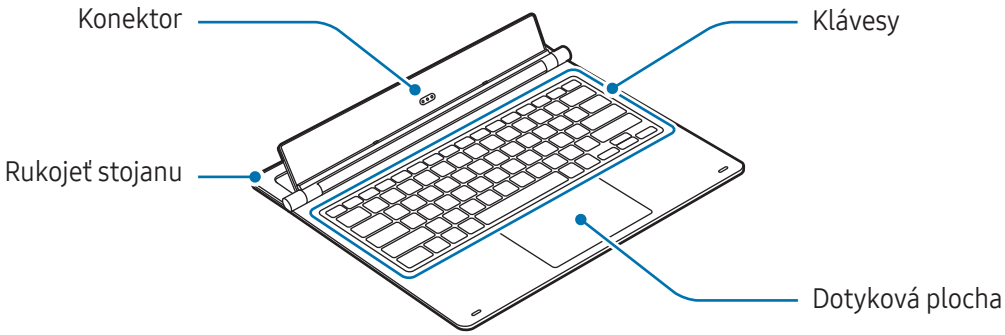

Používání klávesnice

Připojení klávesnice

1 Pevně držte spodní část klávesnice, aby se nepohnula. Držte roh rukojeti stojanu a otevřete stojan do požadovaného úhlu pro umístění tabletu.

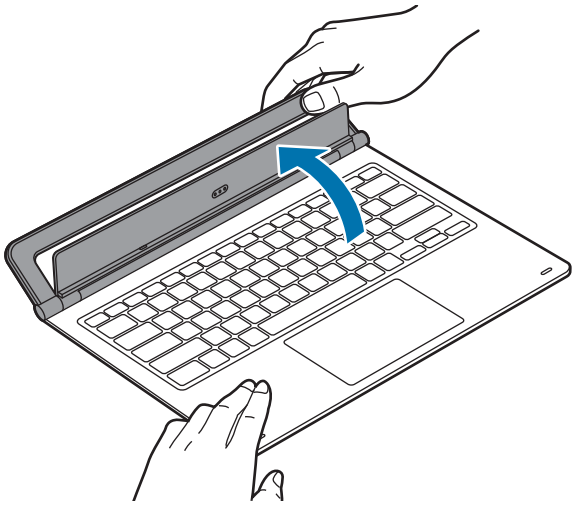

- Při nastavování nebo přemisťování stojanu držte roh rukojeti stojanu. Držení středu rukojeti stojanu při nastavování nebo přemisťování stojanu může způsobit poškození produktu.
- Netlačte na rukojeť stojanu nadměrnou silou. Mohlo by dojít k poškození produktu.

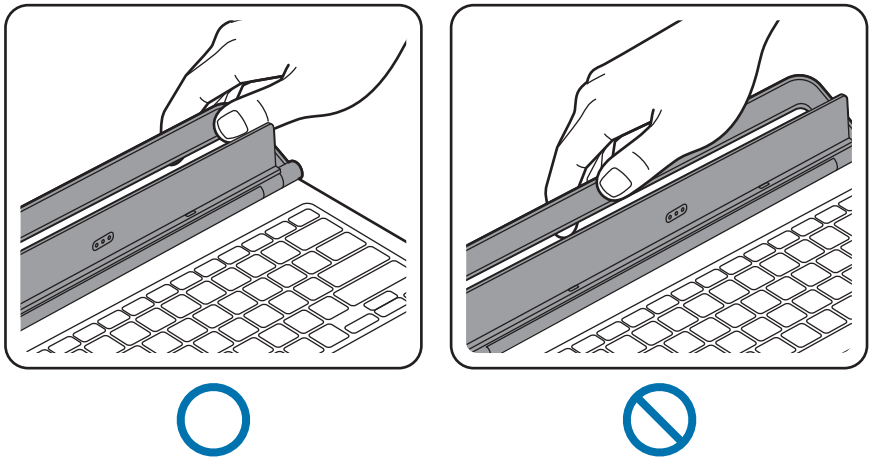

2 Zarovnejte konektor na spodní zadní straně tabletu s konektorem na klávesnici a poté připojte tablet ke klávesnici.
Po dokončení připojení se na obrazovce tabletu zobrazí oznámení o připojení.

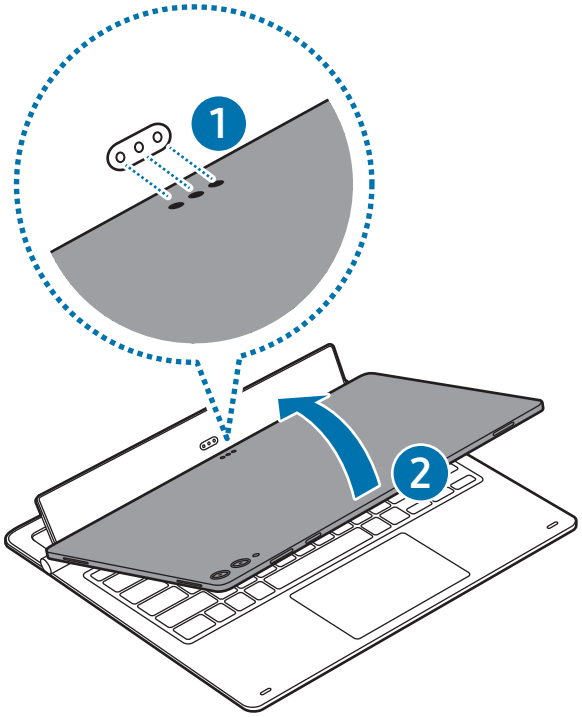

- Při zavírání obrazovky tabletu příliš netlačte na klávesnici. Mohlo by dojít k poškození obrazovky.
- Pokud jsou konektory tabletu a klávesnice znečištěné, klávesnice nemusí být rozpoznána nebo nemusí správně fungovat.
- Když se přesouváte s tabletem na jiné místo, zavřete klávesnici. Při přesunu s otevřenou klávesnicí může dojít k oddělení tabletu od klávesnice a k jeho poškození.
- Používejte produkt na rovném povrchu.

- Stojan lze nastavit do požadovaného úhlu v rozsahu 65–120°. Doporučený úhel je 120°.
- Chcete-li dostávat oznámení o připojení, aktualizujte tablet nejnovějším softwarem.
- Klávesnici můžete použít jako kryt obrazovky. Když obrazovku zavřete pomocí klávesnice, vypne se. Když klávesnici otevřete, obrazovka se zapne.

Odpojení klávesnice

Zajistěte klávesnici podržením rukojeti stojanu a posuňte tablet dopředu.

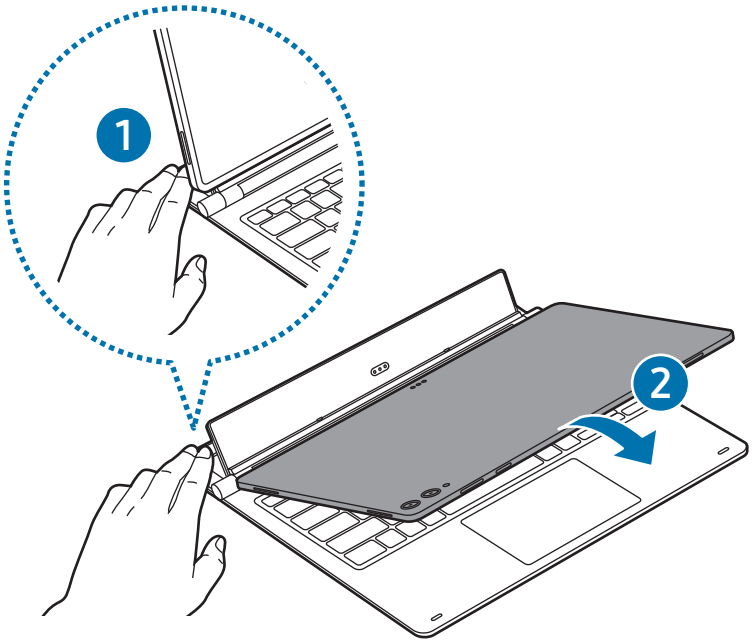

Používání kláves

Před použitím klávesnice nastavte na tabletu jazyk zadávání. Další informace o nastavení jazyka zadávání naleznete v uživatelské příručce tabletu.

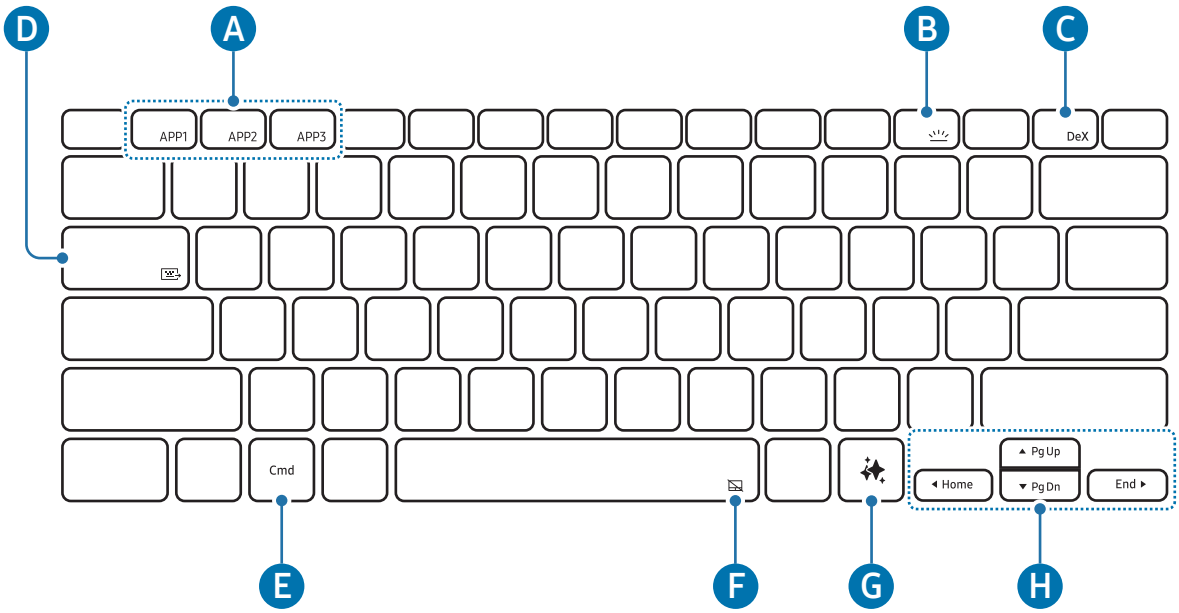

A	• [**Fn**] + [**APP1**]/[**APP2**]/[**APP3**]: Slouží k otevření oblíbených aplikací. Chcete-li aplikaci uložit do oblíbených, otevřete tuto aplikaci a na 3 sekundy stiskněte a podržte klávesu **Fn** a klávesu **APP1**/**APP2**/**APP3**.
B	• [**Fn**] + [ ]: Nastavení jasu podsvícení klávesnice. Zapnutí nebo vypnutí podsvícení klávesnice a nastavení jeho jasu.
C	• [**Fn**] + [**DeX**]: Slouží ke spuštění nebo ukončení systému Samsung DeX. Více informací naleznete v uživatelské příručce tabletu.
D	• [**Fn**] + [ ]: Sdílení klávesnice. Můžete použít klávesnici na jiných zařízeních, která jsou připojena k tabletu. Více informací naleznete v uživatelské příručce tabletu.
E	• Otevřete obrazovku aplikací. V závislosti na verzi operačního systému se může otevřít aplikace **Asistent**.

F	• [**Fn**] + [⊠]: Zapnutí nebo vypnutí dotykové plochy.
G	• Spusťte asistenta UI. Současným stisknutím kláves **Alt** a ✨ změníte výchozí asistenční aplikaci AI.
H	• ▲ / ▼ / ◀ / ▶: Přesunout kurzor. • [**Fn**] + [▲]: O stránku nahoru • [**Fn**] + [▼]: O stránku dolů • [**Fn**] + [◀]: Domů • [**Fn**] + [▶]: Konec

Používání dotykové plochy

Pomocí dotykové plochy můžete ovládat kurzor na obrazovce tabletu nebo používat další funkce.

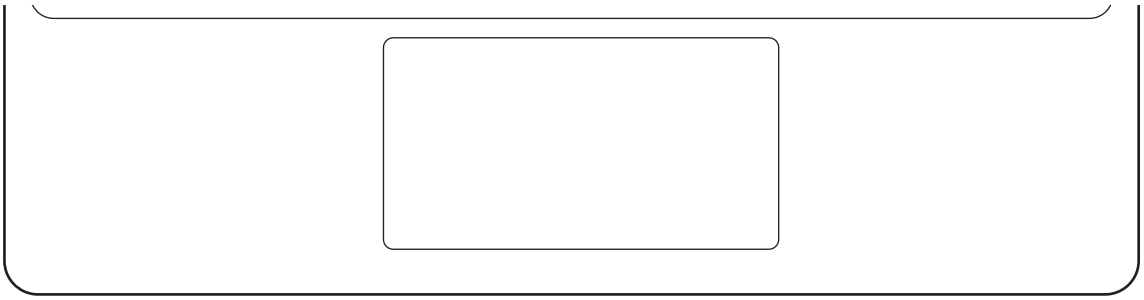

Akce	Funkce
Kliknutí/klepnutí	• Kliknutí
Přetažení	• Posunutí kurzoru.
Přidržení a přetažení	• Posunutí vybraného objektu.
Klepnutí dvěma prsty	• Otevření místní nabídky.
Přetažení dvěma prsty	• Rolování stránkou.
Roztažení a stažení prstů	• Přiblížení/oddálení
Přetažení nahoru/dolů třemi prsty	• Poslední položky/domovská stránka
Přetažení doleva/doprava třemi prsty	• Přepnutí mezi aplikacemi.
Klepnutí třemi prsty	• Zadní část

Upozornění týkající se používání

Bezpečnostní opatření k používání produktu

Před použitím produktu si přečtěte tohoto průvodce, dozvíte se zde informace o jeho bezpečném a správném používání.

- Obrázky se mohou od vzhledu konkrétního produktu lišit. Obsah se může bez předchozího upozornění změnit.
- Produkt je optimalizován pro připojení k zařízení Galaxy Tab S11 Ultra.
- Nevystavujte produkt vlhkosti, rozpouštědlům ani vysokým teplotám. Jinak by mohlo dojít ke vzniku skvrn, změně barvy nebo deformaci.
- Pokud se na montážním povrchu produktu nacházejí nečistoty, otřete před použitím produktu povrch dočista.
- Neumisťujte produkt do horkého či vlhkého prostředí. Pokud by byl produkt vystaven přímému slunečnímu světlu, mohlo by dojít ke změně jeho barvy nebo tvaru.
- Vzhledem k povaze materiálu se může výrobek odřít nebo změnit barvu vlivem procesů, jako je například působení nečistot nebo tření o předměty výrazných barev vyskytující se v prostředí, kde se produkt používá.
- Pokud připevníte produkt k tabletu s ochrannou fólií na zadní straně, může dojít ke snížení přilnavosti mezi produktem a tabletem nebo k nesprávnému připojení produktu k tabletu.
- Dávejte pozor, abyste produkt nepoškrábali ostrými předměty, například nehty.
- Při používání tohoto produktu mohou někteří zákazníci zaznamenat alergické reakce, například svědění, ekzém nebo otoky. Pokud zaznamenáte některé z těchto příznaků, přestaňte produkt používat a poraďte se s lékařem.
- Při používání produktu dávejte pozor, aby nedošlo k jeho poškrábání nebo poškození nečistotami.
- Produkt obsahuje magnety. Uchovávejte je mimo dosah kreditních karet, implantovaných zdravotnických prostředků a dalších zařízení, která mohou být ovlivněna magnety. V případě zdravotnických prostředků udržujte produkt ve vzdálenosti větší než 15 cm. Pokud máte podezření na rušení zdravotnického prostředku, přestaňte produkt používat a poraďte se s lékařem nebo výrobcem zdravotnického prostředku.
- Tento výrobek obsahuje určitý bezplatný software/open source software. Licenční informace k open source softwaru použitém v tomto produktu najdete na adrese opensource.samsung.com.

Ikony v pokynech

Upozornění: situace, které by mohly způsobit zranění vás nebo jiných osob

Výstraha: situace, které by mohly způsobit poškození produktu nebo jiného přístroje

Upozornění: poznámky, rady nebo dodatečné informace

Poznámky k obsahu balení a příslušenství

Zkontrolujte, zda jsou v balení následující položky:

- Produkt
- Průvodce rychlým spuštěním

- Položky dodané s produktem a dostupné příslušenství se mohou lišit v závislosti na regionu nebo poskytovateli.
- Vzhled a technické údaje se mohou bez předchozího upozornění změnit.
- Dodatečné příslušenství můžete zakoupit na webové stránce společnosti Samsung. Před zakoupením se ujistěte, že jsou s příslušným produktem kompatibilní.
- Používejte příslušenství schválené společností Samsung. Použití neschváleného příslušenství může způsobit problémy s výkonem a poruchy, na které se nevztahuje záruka.
- Dostupnost veškerého příslušenství se může měnit v závislosti na výrobních společnostech. Další informace o dostupném příslušenství naleznete na webových stránkách společnosti Samsung.

Copyright

Copyright © 2026 Samsung Electronics Co., Ltd.

Tento průvodce je chráněn mezinárodními zákony o autorských právech.

Jakoukoliv část tohoto průvodce je zakázáno reprodukovat, šířit, překládat nebo předávat jakoukoliv formou nebo způsobem, elektronicky či mechanicky, včetně fotokopií, natáčení ani pomocí jiných systémů pro ukládání.

Ochranné známky

- Samsung a logo Samsung jsou registrované ochranné známky společnosti Samsung Electronics Co., Ltd.
- Všechny ostatní ochranné známky a autorská práva jsou majetkem příslušných vlastníků.

Початок роботи

Зовнішній вигляд пристрою

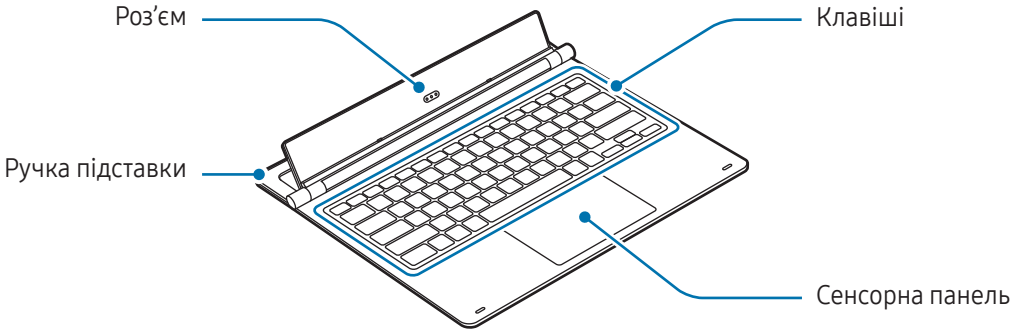

Використання клавіатури

Кріплення клавіатури

1 Міцно візьміться за нижню частину клавіатури, щоб вона не переміщалася. Візьміться за кут ручки підставки і відкрийте підставку під потрібним кутом для розміщення планшета.

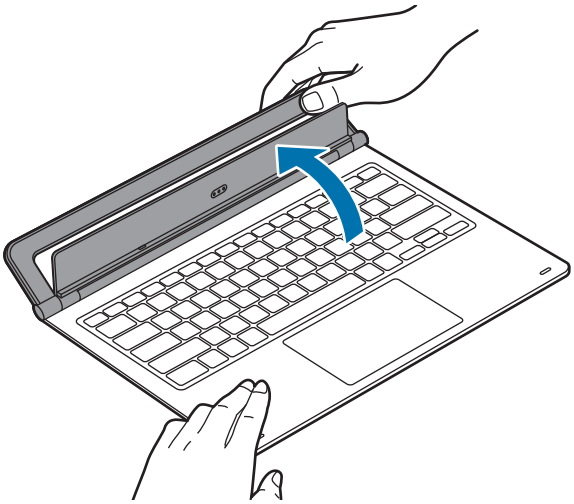

- Під час регулювання або переміщення підставки візьміться за кут ручки підставки. Якщо під час регулювання або переміщення підставки триматися за центр ручки, це може призвести до пошкодження виробу.
- Не докладайте надмірних зусиль до ручки підставки. Це може пошкодити виріб.

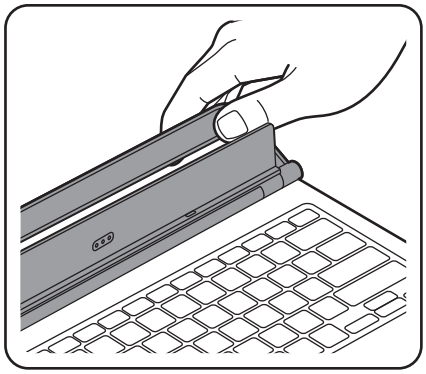

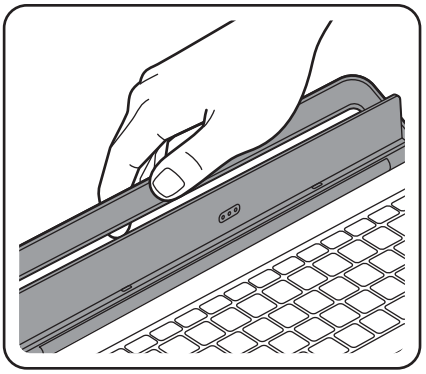

2 З’єднайте роз’єм у нижній задній частині планшета з роз’ємом на клавіатурі, а потім приєднайте планшет до клавіатури.

Коли з’єднання буде встановлено, на екрані планшета з’явиться повідомлення про підключення.

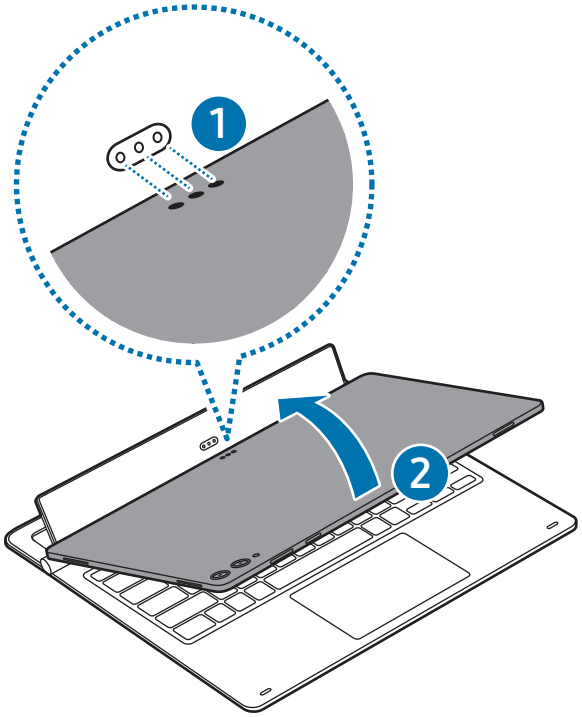

- Не прикладайте надмірного зусилля до клавіатури, закриваючи екран планшета. Це може призвести до пошкодження екрана.
- Забруднення роз'ємів планшета і клавіатури може перешкоджати розпізнаванню або правильній роботі клавіатури.
- Переміщаючись з планшетом в інше місце, закрийте клавіатуру. Якщо переміщатися з відкритою клавіатурою, планшет може відокремитися від клавіатури і пошкодитися.
- Користуйтеся виробом на плоскій поверхні.

- Підставку можна відрегулювати під бажаний кут в діапазоні 65–120°. Рекомендований кут становить 120°.
- Щоб отримувати повідомлення про підключення, оновіть планшет до останньої версії програмного забезпечення.
- Клавіатуру можна використовувати як кришку екрана. Екран вимикається, коли ви закриваєте його клавіатурою, і вмикається, коли ви відкриваєте клавіатуру.

Зняття клавіатури

Взявшись за ручку підставки, зафіксуйте клавіатуру і потягніть планшет вперед.

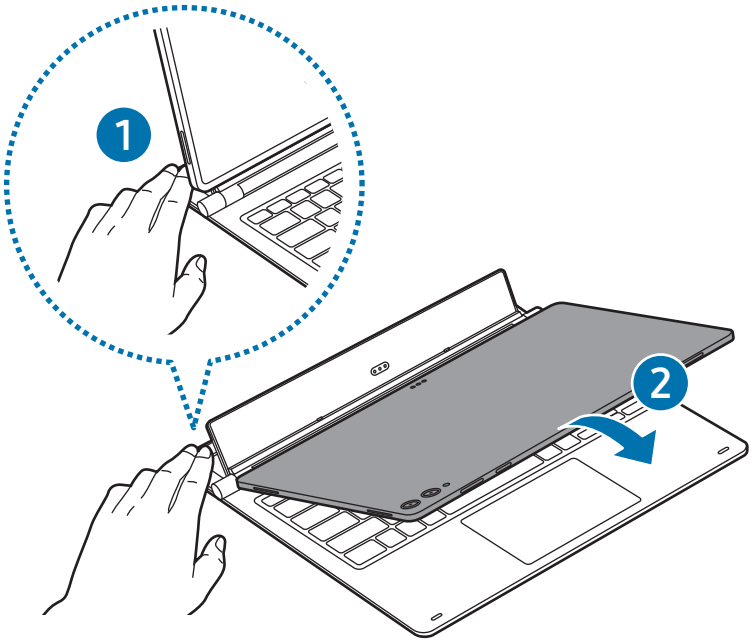

Використання клавіш

Перед початком користування клавіатурою налаштуйте мову введення на планшеті. Додаткова інформація про налаштування мови введення міститься в посібнику користувача планшета.

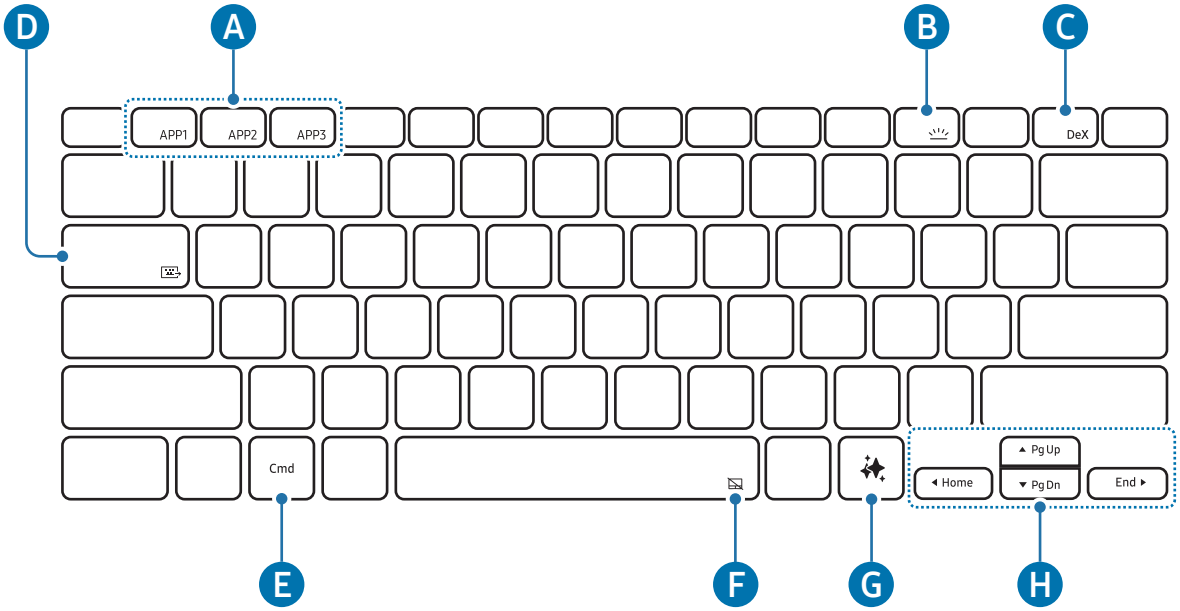

A	• [**Fn**] + [**APP1**]/[**APP2**]/[**APP3**]: відкриття вибраних програм. Щоб зберегти програму у вибраному, відкрийте відповідну програму, натисніть та утримуйте клавішу **Fn** і клавішу **APP1**/**APP2**/**APP3** протягом 3 секунд.
B	• [**Fn**] + [ ]: регулювання яскравості підсвічування клавіатури. Увімкнення та вимкнення підсвічування клавіатури і регулювання її яскравості.
C	• [**Fn**] + [**DeX**]: запуск або завершення Samsung DeX. Додаткову інформацію наведено в посібнику користувача планшета.
D	• [**Fn**] + [ ]: спільне використання клавіатури. Клавіатуру можна використовувати на інших пристроях, що приєднані до планшета. Додаткову інформацію наведено в посібнику користувача планшета.
E	• Відкрийте екран програм. Можливість відкривання програми **Помічник** залежить від того, яка саме версія операційної системи встановлена на під'єднаному планшеті.

F	• [**Fn**] + [⊠]: увімкнення та вимкнення сенсорної панелі.
G	• Запуск помічника на основі AI. Одночасно натисніть кнопки **Alt** та ✨, щоб змінити програму помічника на основі AI, використовувану за умовчанням.
H	• ▲ / ▼ / ◀ / ▶: переміщення курсора. • [**Fn**] + [▲]: перейти вгору сторінки • [**Fn**] + [▼]: перейти вниз сторінки • [**Fn**] + [◀]: перейти до початку • [**Fn**] + [▶]: перейти до кінця

Використання сенсорної панелі

За допомогою сенсорної панелі можна керувати курсором на екрані планшета або користуватися додатковими функціями.

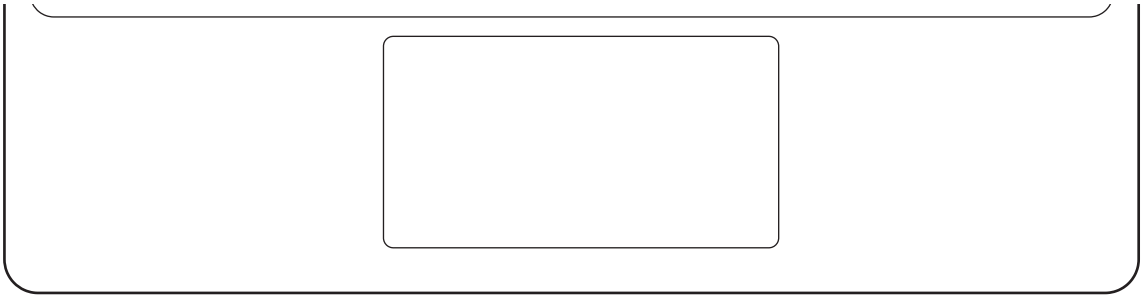

Дії	Функції
Натискання/торкання	• Натискання
Перетягування	• Переміщення курсора
Утримання та перетягування	• Переміщення обраного об’єкта
Торкання двома пальцями	• Виклик контекстного меню
Проведення двома пальцями	• Прокручування сторінки.
Розведення/зведення	• Збільшення/зменшення
Проведення вгору/вниз трьома пальцями	• Останні/головна сторінка
Проведення вліво/вправо трьома пальцями	• Перемикання між програмами
Торкання трьома пальцями	• Назад

Інформація щодо використання

Застереження щодо використання виробу

Для безпечного й правильного користування виробом спочатку уважно прочитайте цей посібник.

- Зовнішній вигляд виробу може відрізнятися від зображення. Вміст може змінюватися без завчасного попередження.
- Продукт оптимізовано для підключення до планшета Galaxy Tab S11 Ultra.
- Не піддавайте виріб дії вологості, розчинників або високих температур. Це може призвести до утворення плям, зміни кольору або деформації.
- Якщо на поверхні виробу присутнє забруднення, витріть поверхню начисто перед використанням виробу.
- Уникайте розміщення продукту у жарких або вологих умовах. Якщо продукт піддається впливу прямих сонячних променів, його колір або форма можуть змінитися.
- Зважаючи на характер матеріалу, виріб може стиратися або його колір може змінитися під впливом забруднюючих речовин або від тертя об об’єкти яскравих кольорів в ході використання.
- У разі приєднання виробу до планшета, на тильному боці якого знаходиться захисна плівка, сила зчеплення між виробом і планшетом може ослабнути або виріб може не з’єднуватися з планшетом належним чином.
- Ні в якому разі не можна дряпати продукт гострими предметами, такими як цвяхи.
- Під час використання продукту у деяких користувачів можуть виникнути алергічні реакції, такі як свербіж, екзема або пухлини. Якщо у вас наявний будь-який з цих симптомів, припиніть використання цього виробу й зверніться до лікаря.
- Користуючись виробом, стежте, щоб на нього не потрапляли сторонні предмети, що можуть подряпати чи пошкодити його.
- Виріб містить магніти. Тримайте його подалі від кредитних карток, імплантованих медичних пристроїв та інших пристроїв, на які можуть впливати магніти. За наявності медичних пристроїв тримайте цей виріб на відстані більше 15 см від них. Припиніть використання виробу, якщо є підозри щодо виникнення перешкод для роботи вашого медичного пристрою, і проконсультуйтеся зі своїм лікарем або виробником вашого медичного пристрою.
- Цей пристрій містить певне вільне програмне забезпечення з відкритим вихідним кодом. Інформацію щодо ліцензій на програмне забезпечення з вихідним кодом, що застосовується в цьому виробі, можна знайти на вебсайті opensource.samsung.com.

Пояснювальні значки

Попередження: ситуації, що можуть призвести до травмування себе або інших осіб

Увага: ситуації, що можуть призвести до пошкодження виробу або іншого обладнання

Примітка: примітки, поради з користування або додаткова інформація

Інформація щодо вмісту паковання й аксесуарів

Перевірте наявність у комплекті таких компонентів:

- Виріб
- Короткий посібник користувача

- Компоненти, які входять до комплекту поставки виробу, і доступні аксесуари можуть різнитися залежно від країни або оператора зв'язку.
- Зовнішній вигляд і характеристики можуть змінюватися без завчасного попередження.
- Додаткові аксесуари можна придбати на вебсайті Samsung. Перед їх придбанням переконайтеся, що вони сумісні з виробом.
- Використовуйте аксесуари, рекомендовані компанією Samsung. Використання нерекомендованих аксесуарів може призвести до виникнення проблем у роботі та несправностей, на які не розповсюджується гарантія.
- Доступність усіх аксесуарів може змінюватися залежно від компаній-виробників. Додаткову інформацію про доступні аксесуари можна дізнатися на вебсайті Samsung.

Виробник: «Самсунг Електронікс Ко. Лтд.» (Samsung Electronics Co., Ltd.), 129, Самсунг-Ро, Йонгтонг-Гу, м. Сувон, Кьонги-До, 16677, Респуб ліка Корея.

Імпортер в Україні: ТОВ «Самсунг Електронікс Україна Компані» (01032, м. Київ, вул. Льва Толстого, 57), виконує функції виробника щодо прийняття претензій від споживача, а також забезпечує організацію ремонту та технічного обслуговування виробів.

Авторське право

© Samsung Electronics Co., Ltd., 2026

Цей посібник захищено згідно з міжнародними законами щодо авторських прав.

Заборонено відтворювати, розповсюджувати, перекладати або передавати в будь-якій формі або будь-якими засобами (електронними або механічними, включно із ксерокопіюванням, записуванням або зберіганням на будь-якому пристрої для зберігання даних чи в інформаційно-пошуковій системі), жодну частину цього посібника.

Товарні знаки

- Samsung і логотип Samsung є зареєстрованими товарними знаками компанії Samsung Electronics Co., Ltd.
- Усі інші товарні знаки та авторські права належать відповідним власникам.

Başlarken

Cihaz yerleşimi

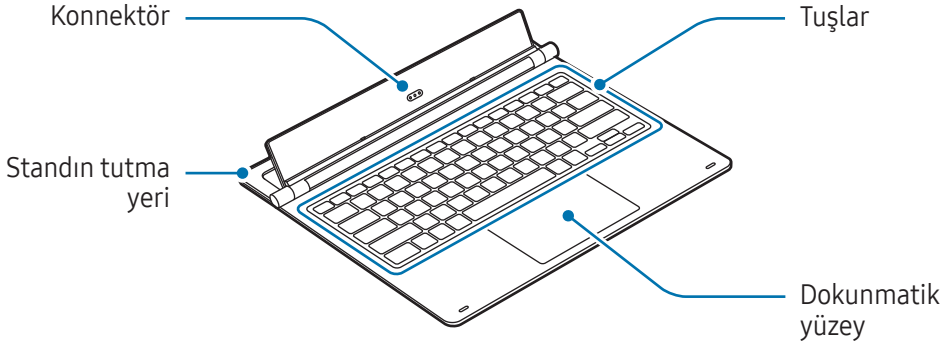

Klavyeyi kullanma

Klavyenin bağlanması

1 Klavyenin hareket etmesini önlemek için alt kısmını sıkıca tutun. Standın tutma yerinin köşesinden tutun ve tableti yerleştirmek için standı istediğiniz açıya kadar açın.

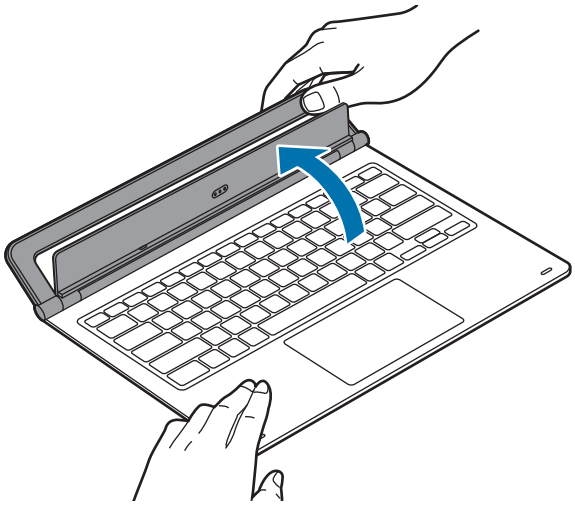

- Standı ayarlarken veya hareket ettirirken standın tutma yerinin köşesinden tutun. Standı ayarlarken veya hareket ettirirken standın tutma yerinin ortasından tutmak ürüne zarar verebilir.
- Standın tutma yeri üzerine aşırı güç uygulamayın. Ürün zarar görebilir.

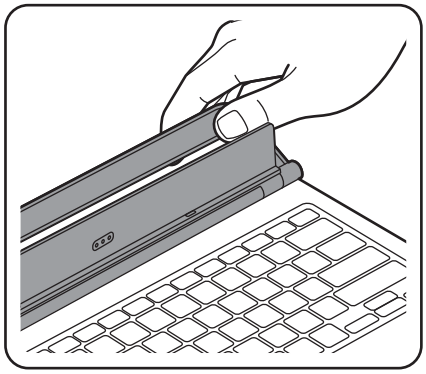

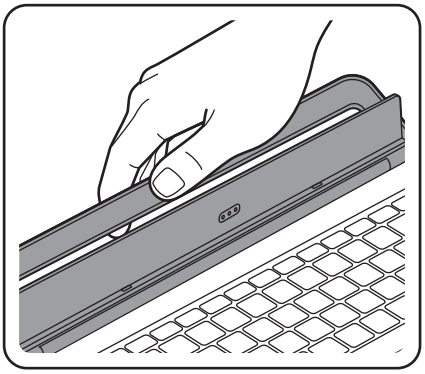

2 Tabletin arka alt kısmındaki konektörü klavyedeki konektörle hizalayın ve ardından tableti klavyeye takın.
Bağlantı tamamlandığında bağlantı bildirimi, tablet ekranında belirecektir.

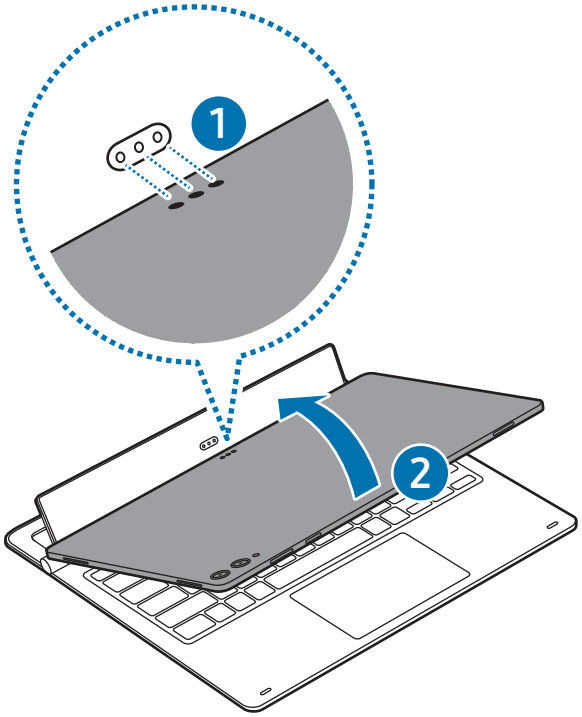

- Tabletin ekranını kapatırken klavyeye aşırı baskı uygulamayın. Aksi takdirde ekran zarar görebilir.
- Tablet ve klavye konnektörleri kirliyse klavye tanınmayabilir veya düzgün çalışmayabilir.
- Tablet ile başka bir yere taşınırken klavyeyi kapatın. Klavye açıkken hareket ederseniz, tablet klavyeden ayrılabilir ve hasar görebilir.
- Ürünü düz bir yüzeyde kullanın.

- Stant, 65–120° aralığında istenilen açıya ayarlanabilir. Önerilen açı 120°.
- Bağlantı bildirimini almak için tabletinizi en son yazılımla güncel tutun.
- Klavyeyi ekran kapağı olarak kullanabilirsiniz. Klavyeyi kapattığınızda ekran kapanır, klavyeyi açtığınızda açılır.

Klavyenin çıkarılması

Klavyeyi sabitlemek için standın kolunu aşağı doğru bastırın ve tableti öne doğru çekin.

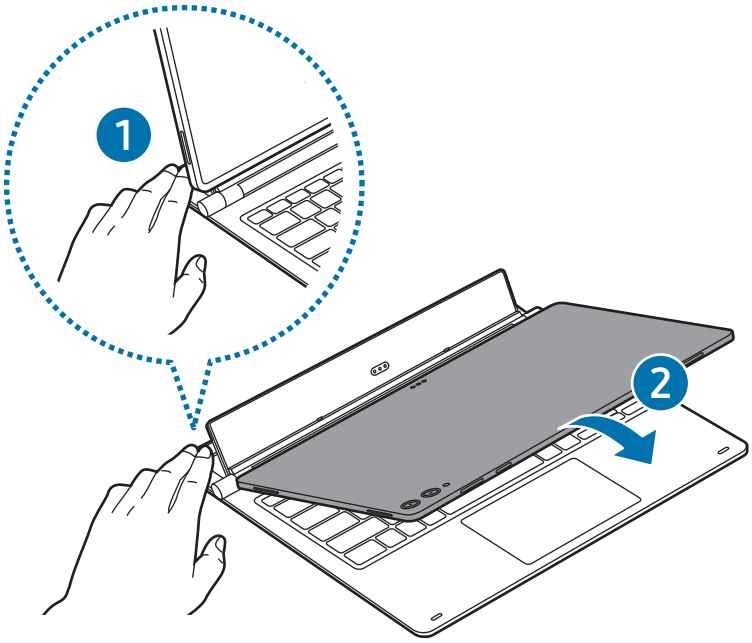

Tuşları kullanma

Klavyeyi kullanmadan önce tablette giriş dilini ayarlayın. Giriş dilini ayarlama hakkında daha fazla bilgi için tabletin kullanıcı kılavuzuna bakın.

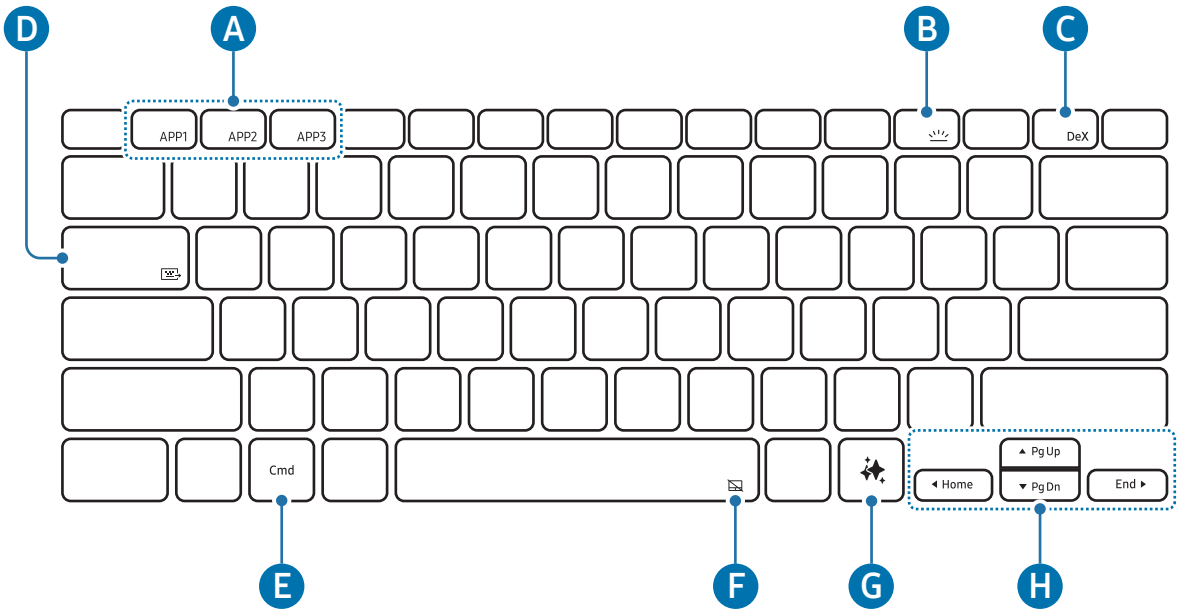

A	• [**Fn**] + [**APP1**]/[**APP2**]/[**APP3**]: Favori uygulamaları açın. İstediğiniz bir uygulamayı favorilere kaydetmek için o uygulamayı açın ve **Fn** ile **APP1**/**APP2**/**APP3** tuşunu 3 saniye basılı tutun.
B	• [**Fn**] + [ ]: Klavye arka ışığının parlaklığını ayarlayın. Klavyenin arka ışığını açıp kapatın ve parlaklığını ayarlayın.
C	• [**Fn**] + [**DeX**]: Samsung DeX'i başlatın veya bitirin. Daha fazla bilgi için tabletin kullanıcı kılavuzuna bakın.
D	• [**Fn**] + [ ]: Klavyeyi paylaşın. Klavyeyi tablete bağlı diğer cihazlarda kullanabilirsiniz. Daha fazla bilgi için tabletin kullanıcı kılavuzuna bakın.
E	• Uygulamalar ekranını açın. Bağlı tabletin işletim sistemi sürümüne bağlı olarak **Asistan** uygulaması açılabilir.

F	• [**Fn**] + [⊘]: Dokunmatik yüzeyi açın veya kapatın.
G	• Yapay Zeka Asistanını başlatın. Varsayılan yapay zeka asistan uygulamasını değiştirmek için **Alt** tuşuna ve ✨ tuşuna aynı anda basın.
H	• ▲ / ▼ / ◀ / ▶: İmleci hareket ettirin. • [**Fn**] + [▲]: Sayfa Yukarı • [**Fn**] + [▼]: Sayfa Aşağı • [**Fn**] + [◀]: Ana sayfa • [**Fn**] + [▶]: Son

Dokunmatik yüzeyin kullanılması

Tablet ekranında imleci kontrol etmek için dokunmatik yüzeyi veya ek özellikleri kullanabilirsiniz.

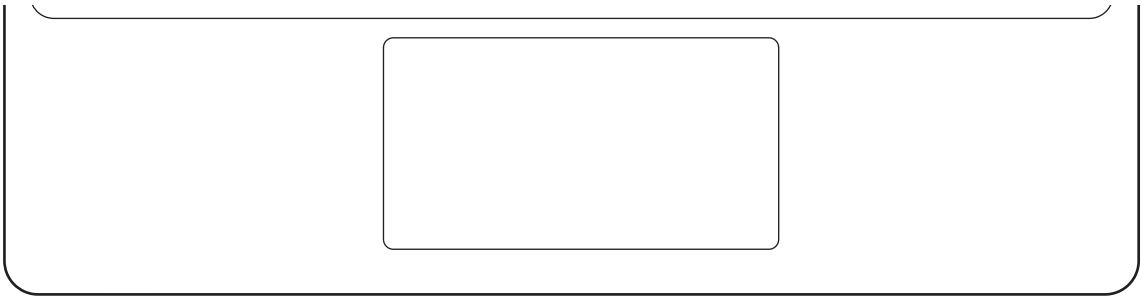

Hareketler	İşlevler
Tıklama/Dokunma	• Tıklama
Sürükleme	• İmleci hareket ettirin.
Tutma ve sürükleme	• Seçili nesneyi taşıyın.
İki parmakla dokunma	• Bağlam menüsünü açın.
İki parmakla sürükleme	• Sayfayı kaydırın.
Açma/Sıkıştırma	• Yaklaştır/Uzaklaştır
Üç parmakla yukarı/aşağı sürükleme	• En Son Öğeler/Ana Sayfa
Üç parmakla sola/sağa sürükleme	• Uygulamalar arasında geçiş yapın.
Üç parmakla dokunma	• Geri

Kullanım bildirimleri

Ürünü kullanmak için önlemler

Güvenilir ve doğru kullandığınızdan emin olmak için lütfen ürünü kullanmadan önce bu kılavuzu okuyun.

- Görüntüler gerçek ürünün görüntüsünden farklı olabilir. İçerik önceden haber verilmeden değiştirilebilir.
- Ürün, Galaxy Tab S11 Ultra ile bağlanmak üzere optimize edilmiştir.
- Ürünün neme, solventlere veya yüksek sıcaklığa maruz kalmasını önleyin. Aksi takdirde ürün lekelenebilir ya da rengi veya şekli değişebilir.
- Kılıfın bağlantı yüzeyi kirlenmişse, kılıfı kullanmadan önce yüzeyi silerek temizleyin.
- Ürünü sıcak veya nemli ortamlarda bulundurmaktan kaçının. Ürün doğrudan güneş ışığına maruz kalırsa rengi veya şekli değişebilir.
- Ürünün rengi, malzemesinin doğası nedeniyle kullanım ortamındaki kirletici malzemelere maruz kalma veya güçlü renkli nesnelerle sürtünme gibi işlemlerden dolayı solabilir veya değişebilir.
- Ürünü, arkasında koruyucu kaplama bulunan bir tablete takarsanız, ürün ile tablet arasındaki yapışkanlık zayıflayabilir veya ürün tablete düzgün şekilde bağlanmayabilir.
- Ürünü tırnak gibi sivri nesnelerle çizmemeye dikkat edin.
- Bazı müşteriler bu ürünü kullanırken kaşıntı, egzama veya kabarma gibi alerjik reaksiyonlar yaşayabilirler. Bu semptomlardan herhangi birini yaşamanız durumunda, ürünü kullanmaya devam etmeyin ve bir doktora danışın.
- Ürünü kullanırken, parçacıklardan oluşabilecek hasara ve çizilmelere dikkat edin.
- Ürününüz mıknatıs içermektedir. Kredi kartlarından, implant tıbbi cihazlardan ve mıknatıslardan etkilenebilecek diğer cihazlardan uzak tutun. Çevrenizde tıbbi cihazlar varsa ürününüzü en az 15 cm uzakta tutun. Tıbbi cihazınızla herhangi bir etkileşim olduğundan şüpheleniyorsanız cihazınızı kullanmayı bırakın ve doktorunuza veya tıbbi cihazınızın üreticisine danışın.
- Bu ürün, ücretsiz/açık kaynak yazılım içerir. Bu üründe kullanılan açık kaynak yazılımın lisans bilgileri opensource.samsung.com adresinde bulunabilir.
- Bu cihaz Türkiye altyapısına uygundur.

Talimat simgeleri

Uyarı: sizin ve diğerlerinin yaralanmasına yol açabilecek durumlar

Dikkat: ürününüzün ve diğer ekipmanların hasar görmesine yol açabilecek durumlar

Bilgi: notlar, kullanım ipuçları veya ek bilgiler

Paket içeriği ve aksesuarlar hakkında notlar

Ürün kutusunda aşağıdaki öğelerin bulunup bulunmadığını kontrol edin:

- Ürün
- Hızlı Başlangıç Kılavuzu

- Ürünle birlikte gelen öğeler ve herhangi bir mevcut aksesuar bölgeye veya servis sağlayıcısına bağlı olarak farklılık gösterebilir.
- Görüntüler ve teknik özellikler önceden haber verilmeden değiştirilebilir.
- Samsung web sitesinden başka aksesuarlar da satın alabilirsiniz. Satın almadan önce bu aksesuarların ürünle uyumlu olduğundan emin olun.
- Samsung tarafından onaylanan aksesuarları kullanın. Onaylanmamış aksesuarların kullanımı performans sorunlarına ve garanti kapsamı dışında kalan arızalara yol açabilir.
- Tüm cihazların kullanılabilirliği tamamen üretici şirkete bağlı olarak değişebilir. Kullanılabilir cihazlarla ilgili daha fazla bilgi için Samsung web sitesine bakınız.

TÜKETİCİNİN SEÇİMLİK HAKLARI

Malın ayıplı olduğunun anlaşılması durumunda tüketici, 6502 sayılı

Tüketicinin Korunması Hakkında Kanunun 11 inci maddesinde yer alan;

a- Sözleşmeden dönme,

b- Satış bedelinden indirim isteme,

c- Ücretsiz onarılmasını isteme,

ç- Satılanın ayıpsız bir misli ile değiştirilmesini isteme,

haklarından birini kullanabilir.

Tüketicinin bu haklardan ücretsiz onarım hakkını seçmesi durumunda satıcı; işçilik masrafı, değiştirilen parça bedeli ya da başka herhangi bir ad altında hiçbir ücret talep etmeksizin malın onarımını yapmak veya yaptırmakla yükümlüdür. Tüketici ücretsiz onarım hakkını üretici veya ithalatçıya karşı da kullanabilir. Satıcı, üretici ve ithalatçı tüketicinin bu hakkını kullanmasından müteselsilen sorumludur.

Tüketicinin, **ücretsiz onarım hakkını** kullanması halinde malın;

- Garanti süresi içinde tekrar arızalanması,
- Tamiri için gereken azami sürenin aşılması,
- Tamirinin mümkün olmadığının, yetkili servis istasyonu, satıcı, üretici

veya ithalatçı tarafından bir raporla belirlenmesi durumlarında;

tüketici malın bedel iadesini, ayıp oranında bedel indirimini veya imkân varsa malın ayıpsız misli ile değiştirilmesini satıcıdan talep edebilir.

Satıcı, tüketicinin talebini reddedemez. Bu talebin yerine getirilmemesi durumunda satıcı, üretici ve ithalatçı müteselsilen sorumludur.

Satıcı tarafından **Garanti Belgesinin** verilmemesi durumunda, tüketici **Gümrük ve Ticaret Bakanlığı Tüketicinin Korunması ve Piyasa Gözetimi Genel Müdürlüğüne** başvurabilir.

Tüketici, çıkabilecek uyuşmazlıklarda şikayet ve itirazları konusundaki başvuruları yerleşim yerinin bulunduğu veya tüketici işleminin yapıldığı yerdeki **Tüketici Hakem Heyetine veya Tüketici Mahkemesine** başvurabilir.

6502 sayılı Tüketicinin Korunması Hakkında Kanun'un 18. maddesine göre tüketici taksitle satın aldığı malı, cayma süresi içerisinde ancak olağan bir gözden geçirme şeklinde kullanabilecektir.

Satın alınan mal olağan bir gözden geçirme dışında kullanılmış ise tüketici cayma hakkını kullanamayacaktır.

* Şikayetinizi websitesi aracılığıyla oluşturup şikayete konu ürünü kargo adresine gönderebilirsiniz.
Website : https://servis.samsungwa.com.tr/
Kargo Adresi : Cumhuriyet Mah. Yeni Gürpınar Yolu Cad. Kaya Milenyum İş Merk. G1 Kat Büyükçekmece/İstanbul
Yetkili Servis Firma Adı : DRK AKSESUAR VE ILETISIM HIZ PAZ
Samsung Çağrı Merkezi : 444 77 11

Üretici Firma: Samsung Electronics Co., Ltd.
16677 129, Samsung-ro, Yeongtong-gu, Suwon-si, Gyeonggi-do, South Korea
Tel: +82-2-2255-0114

Ürüne Garanti Veren Firma: Samsung Electronics Istanbul Paz. ve Tic. Ltd. Şti.
Adres: Defterdar Mah. Otakçılar Cad. Sinpaş Flatofis Apt. No: 78/46
Eyüpsultan/İSTANBUL TÜRKİYE
Tel: +90 212 467 0600

Telif hakkı

Telif hakkı © 2026 Samsung Electronics Co., Ltd.

Bu kılavuz uluslararası telif hakkı yasaları ile korunmaktadır.

Fotokopi çekme, kaydetme veya herhangi bir depolama cihazında ve geri alma sisteminde depolama dahil olmak üzere bu kılavuzun hiçbir kısmı çoğaltılamaz, dağıtılamaz, tercüme edilemez, elektronik veya mekanik olarak herhangi bir şekilde aktarılamaz.

Ticari Markalar

- Samsung ve Samsung logosu, Samsung Electronics Co., Ltd.'in tescilli ticari markalarıdır.
- Diğer tüm ticari markalar ve telif hakları, kendi ilgili sahiplerinin mülkiyetidir.

การเริ่มใช้งาน

โครงสร้างของอุปกรณ์

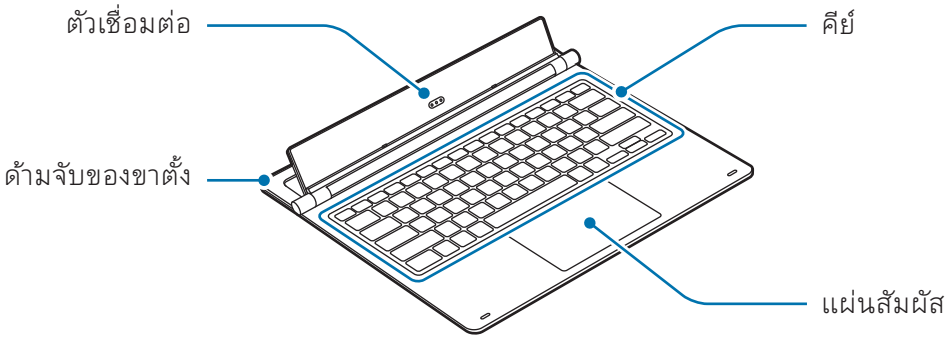

การใช้แป้นพิมพ์

การติดแป้นพิมพ์

1 จับส่วนล่างของแป้นพิมพ์ให้แน่นเพื่อป้องกันไม่ให้เคลื่อนย้าย จับที่มุมของด้ามจับของขาตั้งและเปิดขาตั้งออกในองศาที่ต้องการเพื่อวางแท็บเล็ต

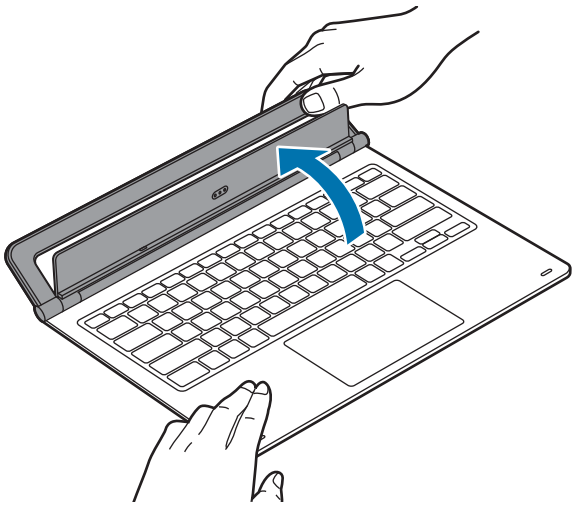

- จับที่มุมของด้ามจับของขาตั้งขณะปรับหรือเคลื่อนย้ายขาตั้ง การจับที่กึ่งกลางของด้ามจับของขาตั้งขณะปรับหรือเคลื่อนย้ายขาตั้งอาจทำให้ผลิตภัณฑ์ได้รับความเสียหายได้
- ห้ามออกแรงมากเกินไปกับด้ามจับของขาตั้ง ผลิตภัณฑ์อาจได้รับความเสียหายได้

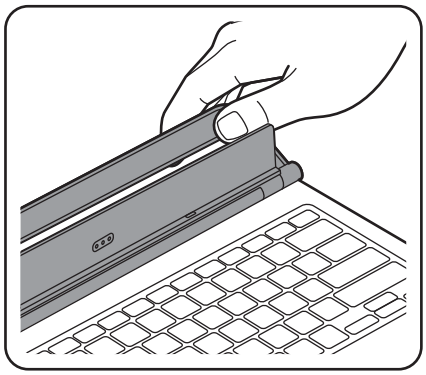

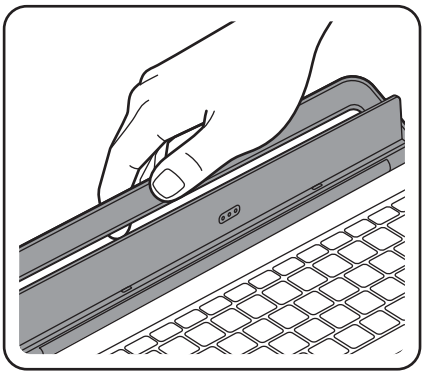

2 จัดแนวตัวเชื่อมต่อที่ด้านหลังส่วนล่างของแท็บเล็ตให้ตรงกับตัวเชื่อมต่อบนแป้นพิมพ์ และจากนั้นจึงติดตั้งแท็บเล็ตเข้ากับแป้นพิมพ์

เมื่อการเชื่อมต่อเสร็จเรียบร้อยแล้ว การแจ้งเตือนการเชื่อมต่อจะปรากฏที่หน้าจอแท็บเล็ต

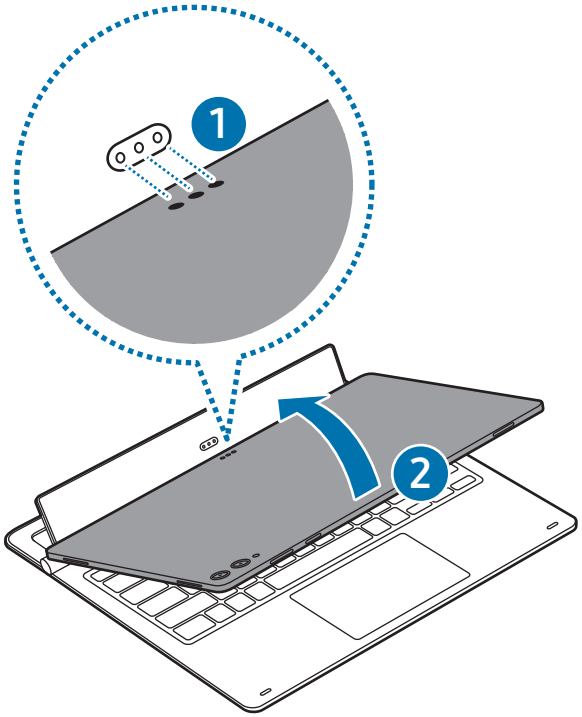

- อย่าใช้แรงกดบนแป้นพิมพ์มากเกินไปในขณะที่ปิดหน้าจอของแท็บเล็ต การกระทำเช่นนั้นอาจทำให้หน้าจอเสียหายได้
- หากแท็บเล็ตและตัวเชื่อมต่อแป้นพิมพ์สกปรก แป้นพิมพ์อาจไม่รู้จักหรือทำงานไม่ถูกต้องได้
- ขณะเคลื่อนย้ายแท็บเล็ตไปยังที่อื่น ให้ปิดแป้นพิมพ์ หากคุณเคลื่อนไหวขณะเปิดแป้นพิมพ์ อาจทำให้แท็บเล็ตอาจหลุดออกจากแป้นพิมพ์และได้รับความเสียหายได้
- ให้ใช้ผลิตภัณฑ์บนพื้นผิวที่เรียบ

- สามารถปรับองศาขาตั้งได้ตามต้องการในช่วง 65–120° องศาที่ได้รับการแนะนำคือ 120°
- เพื่อให้ได้รับการแจ้งเตือนการเชื่อมต่อ ให้อัพเดตแท็บเล็ตให้เป็นซอฟต์แวร์เวอร์ชันล่าสุดอยู่เสมอ
- คุณสามารถใช้แป้นพิมพ์เป็นฝาครอบหน้าจอได้ หน้าจอจะปิดลงเมื่อคุณครอบด้วยแป้นพิมพ์ และหน้าจอจะเปิดขึ้นเมื่อคุณเปิดแป้นพิมพ์

การถอดแป้นพิมพ์

กดด้ามจับของขาตั้งลงเพื่อยึดแป้นพิมพ์ให้มั่นคง และดึงแท็บเล็ตไปด้านหน้า

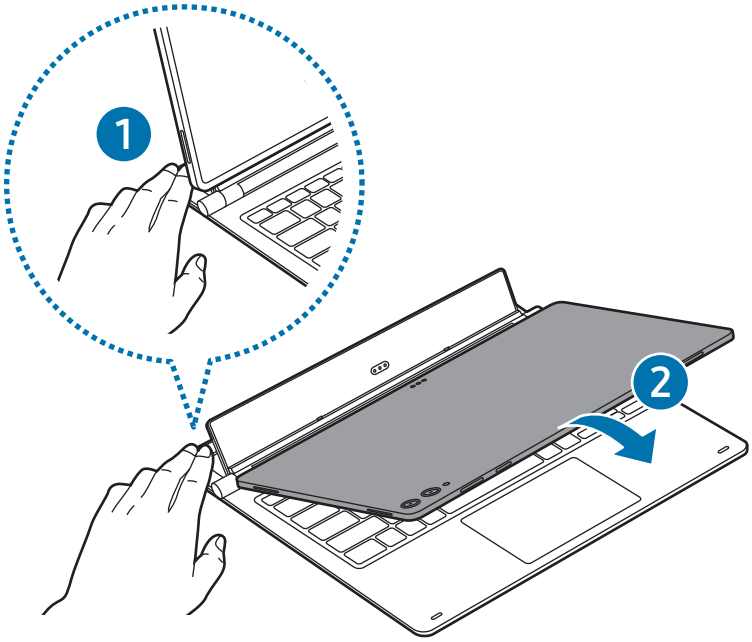

การใช้คีย์ต่าง ๆ

ตั้งค่าภาษาที่ป้อนบนแท็บเล็ตก่อนที่คุณจะใช้แป้นพิมพ์ สำหรับข้อมูลเพิ่มเติมเกี่ยวกับการตั้งค่าภาษาที่ป้อน โปรดดูคู่มือผู้ใช้ของแท็บเล็ต

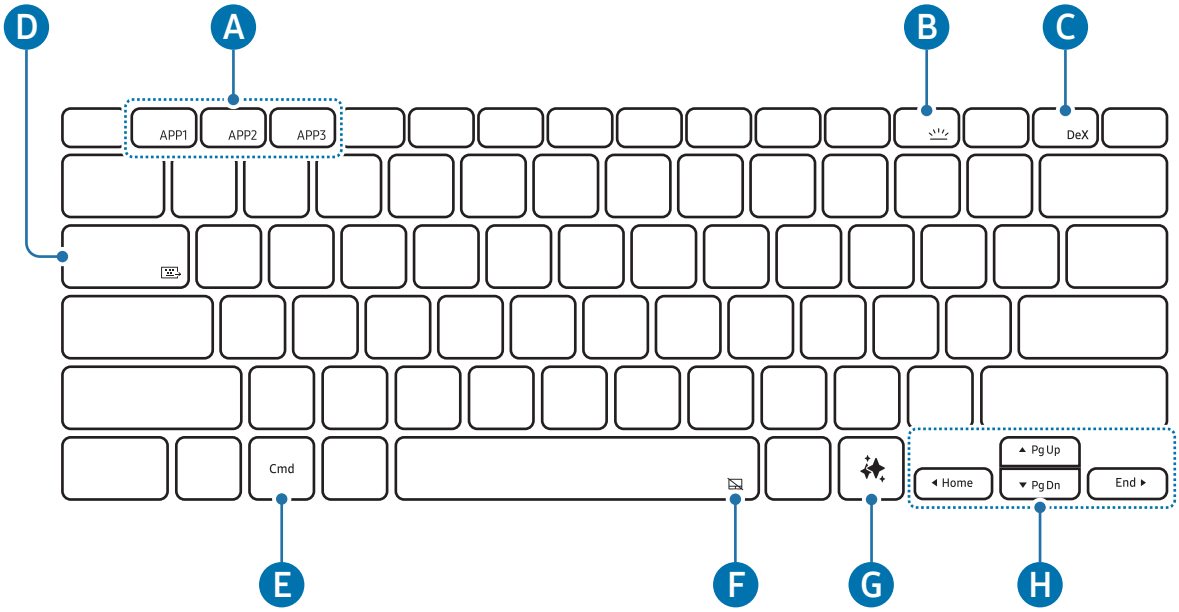

A	• [**Fn**] + [**APP1**]/[**APP2**]/[**APP3**]: เปิดใช้แอพโปรด เพื่อบันทึกแอพลงในรายการโปรด เปิดแอพที่คุณต้องการบันทึกและกดค้างไว้ที่คีย์ **Fn** และคีย์ **APP1**/**APP2**/**APP3** เป็นเวลา 3 วินาที
B	• [**Fn**] + [ ]: ปรับความสว่างของไฟพื้นหลังแป้นพิมพ์ เปิดหรือปิดไฟพื้นหลังแป้นพิมพ์และปรับความสว่าง
C	• [**Fn**] + [**DeX**]: เริ่มต้นหรือปิด Samsung DeX สำหรับข้อมูลเพิ่มเติม โปรดดูคู่มือผู้ใช้ของแท็บเล็ต
D	• [**Fn**] + [ ]: แบ่งปันแป้นพิมพ์ คุณสามารถใช้แป้นพิมพ์ที่เครื่องอื่น ๆ ที่ได้รับการเชื่อมต่อเข้ากับแท็บเล็ตได้ สำหรับข้อมูลเพิ่มเติม โปรดดูคู่มือผู้ใช้ของแท็บเล็ต
E	• เปิดหน้าจอแอพ แอพ **ตัวช่วย** อาจเปิดขึ้นมาได้ ทั้งนี้ขึ้นอยู่กับเวอร์ชันระบบปฏิบัติการของแท็บเล็ตที่ได้รับการเชื่อมต่อ

F	• [**Fn**] + [⊠]: เปิดหรือปิดแผ่นสัมผัส
G	• เปิดใช้งานตัวช่วย AI กดปุ่ม **Alt** และปุ่ม ✨ พร้อมกันเพื่อเปลี่ยนแอพตัวช่วย AI ที่เป็นค่าเริ่มต้น
H	• ▲ / ▼ / ◀ / ▶: ย้ายเคอร์เซอร์ • [**Fn**] + [▲]: เลื่อนขึ้นหน้าถัดไป • [**Fn**] + [▼]: เลื่อนลงหน้าถัดไป • [**Fn**] + [◀]: หน้าหลัก • [**Fn**] + [▶]: สุดท้าย

การใช้งานแผ่นสัมผัส

คุณสามารถใช้แผ่นสัมผัสเพื่อควบคุมเคอร์เซอร์ที่หน้าจอแท็บเล็ตหรือใช้คุณสมบัติเพิ่มเติมได้

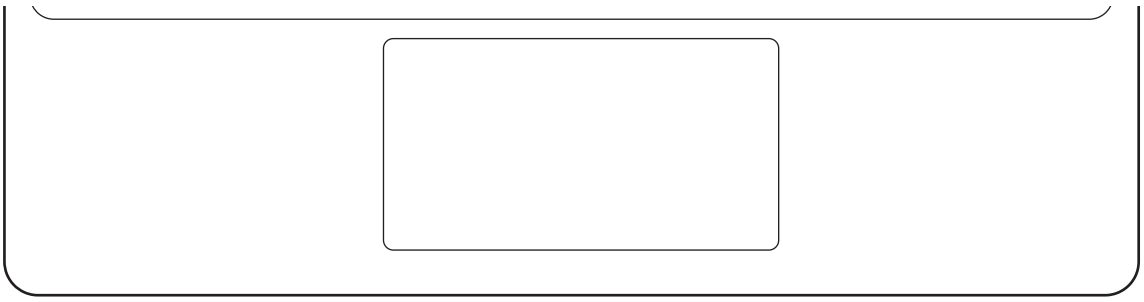

การดำเนินการ	ฟังก์ชั่น
การคลิก/การแตะ	• คลิก
การลาก	• ย้ายเคอร์เซอร์
ค้างไว้และลาก	• ย้ายวัตถุที่ได้เลือกไว้
การแตะด้วยสองนิ้ว	• เปิดเมนูคลิกขวา
การลากด้วยสองนิ้ว	• เลื่อนหน้า
การแยกออก/การหนีบเข้า	• ซูมเข้า/ซูมออก
การลากขึ้น/ลงด้วยสามนิ้ว	• ล่าสุด/หน้าหลัก
การลากไปทางซ้าย/ขวาด้วยสามนิ้ว	• สลับระหว่างแอพ
การแตะด้วยสามนิ้ว	• กลับ

ประกาศการใช้งาน

ข้อควรระวังในการใช้ผลิตภัณฑ์

โปรดอ่านคู่มือนี้ก่อนการใช้ผลิตภัณฑ์เพื่อให้แน่ใจว่ามีการใช้งานที่ปลอดภัยและถูกต้อง

- รูปภาพอาจแตกต่างจากสินค้าของจริง สิ่งที่อยู่ในบรรจุภัณฑ์อาจมีการเปลี่ยนแปลงโดยไม่มีการแจ้งให้ทราบล่วงหน้า
- ผลิตภัณฑ์นี้ได้รับการปรับให้เหมาะสมเพื่อเชื่อมต่อเข้ากับ Galaxy Tab S11 Ultra
- อย่าให้ผลิตภัณฑ์นี้สัมผัสกับความชื้น ตัวทำละลาย หรืออุณหภูมิสูง การทำเช่นนั้นอาจทำให้เกิดรอยเปื้อน เปลี่ยนสี หรือบิดเบี้ยวได้
- หากมีเศษสิ่งสกปรกบนพื้นผิวที่แนบของผลิตภัณฑ์ ให้เช็ดพื้นผิวให้สะอาดก่อนใช้ผลิตภัณฑ์
- หลีกเลี่ยงการวางผลิตภัณฑ์ในสภาพแวดล้อมที่ร้อนหรือชื้น หากผลิตภัณฑ์โดนแสงแดดโดยตรงสีหรือรูปแบบอาจเปลี่ยนไป
- เพราะธรรมชาติของวัสดุที่ใช้ ผลิตภัณฑ์อาจถูกขีดข่วนหรือเปลี่ยนสีที่เกิดจากกระบวนการต่าง ๆ ได้ เช่น การสัมผัสกับสารมลพิษหรือการเสียดสีกับวัตถุที่มีสีเข้มในสภาพแวดล้อมการใช้งาน
- หากคุณติดผลิตภัณฑ์เข้ากับแท็บเล็ตที่มีฟิล์มป้องกันอยู่ด้านหลัง แรงยึดเกาะระหว่างผลิตภัณฑ์และแท็บเล็ตอาจลดลงหรือผลิตภัณฑ์อาจไม่เชื่อมต่อเข้ากับแท็บเล็ตได้อย่างถูกต้อง
- ระวังอย่าขูดผลิตภัณฑ์ด้วยของมีคมเช่นเล็บ
- เมื่อใช้ผลิตภัณฑ์นี้ ลูกค้าบางรายอาจเกิดอาการแพ้ เช่น คัน กลากหรือบวม หากคุณพบอาการเหล่านี้ให้หยุดใช้ผลิตภัณฑ์และปรึกษาแพทย์
- ในขณะที่ใช้ผลิตภัณฑ์ โปรดใช้ความระมัดระวังเพื่อป้องกันรอยขีดข่วนหรือความเสียหายจากขยะ
- ผลิตภัณฑ์ของคุณประกอบไปด้วยแม่เหล็ก เก็บให้ห่างจากบัตรเครดิต อุปกรณ์ทางการแพทย์แบบฝัง และเครื่องอื่น ๆ ที่อาจได้รับผลกระทบจากแม่เหล็กได้ ในกรณีของผลิตภัณฑ์ทางการแพทย์ ให้วางผลิตภัณฑ์ของคุณให้ห่างมากกว่า 15 ซม. ให้หยุดการใช้งานเครื่องของคุณหากคุณสงสัยว่ามีการรบกวนผลิตภัณฑ์ทางการแพทย์ของคุณ และปรึกษาแพทย์หรือผู้ผลิตอุปกรณ์ทางการแพทย์ของคุณ
- ผลิตภัณฑ์นี้ครอบคลุมถึงซอฟต์แวร์โอเพนซอร์ซและซอฟต์แวร์ฟรีบางอย่าง ข้อมูลใบอนุญาตของซอฟต์แวร์โอเพนซอร์สที่ใช้ในผลิตภัณฑ์นี้สามารถดูได้ที่ opensource.samsung.com

สัญลักษณ์แนะนำการใช้งาน

คำเตือน: สถานการณ์ที่อาจทำให้คุณหรือผู้อื่นได้รับบาดเจ็บ

คำเตือน: สถานการณ์ที่อาจทำให้ผลิตภัณฑ์หรืออุปกรณ์อื่น ๆ ได้รับความเสียหาย

ข้อควรทราบ: หมายเหตุ คำแนะนำในการใช้งาน หรือข้อมูลเพิ่มเติมอื่น ๆ

หมายเหตุเกี่ยวกับสิ่งของในบรรจุภัณฑ์และอุปกรณ์เสริม

ตรวจสอบบรรจุภัณฑ์ตามรายการดังต่อไปนี้:

- ผลิตภัณฑ์
- คู่มือการเริ่มต้นใช้งานแบบด่วน

- รายการที่ให้มาพร้อมกับผลิตภัณฑ์และอุปกรณ์เสริมอื่น ๆ ที่มีจำหน่ายอาจแตกต่างกันทั้งนี้ขึ้นอยู่กับผู้ให้บริการ
- รูปลักษณ์และคุณลักษณะของผลิตภัณฑ์อาจมีการเปลี่ยนแปลงโดยไม่มีการแจ้งให้ทราบล่วงหน้า
- คุณสามารถซื้ออุปกรณ์เสริมเพิ่มเติมได้จากเว็บไซต์ของซัมซุง ตรวจสอบให้แน่ใจว่าใช้ร่วมกับผลิตภัณฑ์ต่าง ๆ ได้ก่อนทำการซื้อ
- ใช้อุปกรณ์เสริมที่ได้รับการรับรองจากซัมซุง การใช้อุปกรณ์เสริมที่ไม่ได้รับการรับรองอาจทำให้สมรรถนะของหูฟังลดลงและเกิดการทำงานผิดปกติซึ่งการรับประกันไม่ครอบคลุม
- อุปกรณ์เสริมทุกชนิดที่มีจำหน่ายอาจมีการเปลี่ยนแปลง ทั้งหมดขึ้นอยู่กับบริษัทผู้ผลิต สำหรับข้อมูลเพิ่มเติมเกี่ยวกับอุปกรณ์เสริมที่ใช้ได้ กรุณาตรวจสอบจากเว็บไซต์ของซัมซุง

Copyright

Copyright © 2026 Samsung Electronics Co., Ltd.

คู่มือนี้ได้รับการคุ้มครองภายใต้กฎหมายลิขสิทธิ์สากล

ไม่ว่าส่วนใดของคู่มือเล่มนี้ ไม่อาจทำซ้ำ แจกจ่าย แปลหรือถ่ายทอดในรูปแบบหรือวิธีการใด ๆ ไม่ว่าจะเป็นอิเล็กทรอนิกส์หรือเชิงกล ตลอดจนการถ่ายสำเนา การบันทึก หรือการเก็บในหน่วยความจำข้อมูลใด ๆ รวมถึงระบบการกู้หรือดึงข้อมูล

เครื่องหมายการค้า

- ซัมซุงและตราสัญลักษณ์ของซัมซุงเป็นเครื่องหมายการค้าจดทะเบียนของ Samsung Electronics Co., Ltd.
- เครื่องหมายการค้าและลิขสิทธิ์อื่นๆ ทั้งหมดเป็นทรัพย์สินของเจ้าของรายนั้นๆ

Panduan Memulai

Layout perangkat

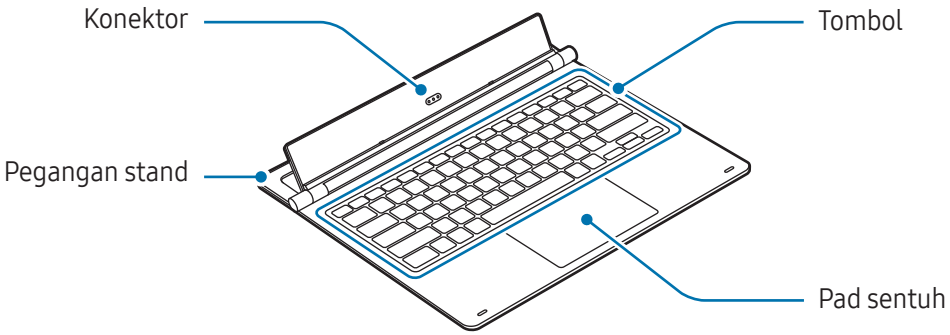

Menggunakan keyboard

Memasang keyboard

1 Pegang bagian bawah keyboard dengan kuat agar tidak bergerak. Pegang sudut gagang stand dan buka stand ke sudut yang diinginkan untuk meletakkan tablet.

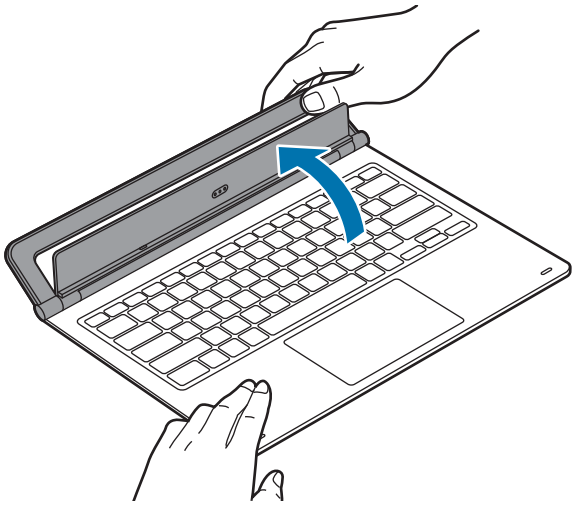

- Pegang sudut gagang stand saat menyesuaikan atau memindahkan stand. Memegang bagian tengah gagang stand saat menyesuaikan atau memindahkan stand dapat menyebabkan kerusakan pada produk.
- Jangan memberikan tekanan berlebihan pada pegangan stand. Produk tersebut mungkin rusak.

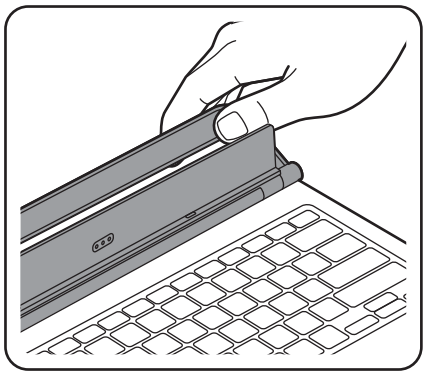

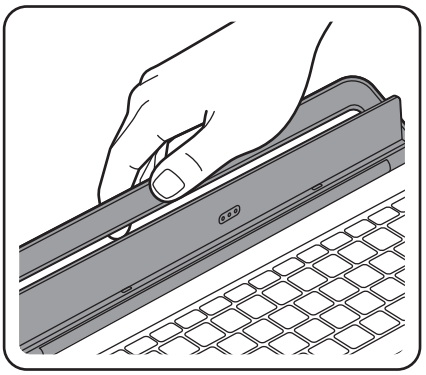

2 Sejajarkan konektor di bagian belakang bawah tablet dengan konektor pada keyboard, lalu pasangkan tablet ke keyboard.
Saat sambungan selesai, notifikasi sambungan akan muncul di layar tablet.

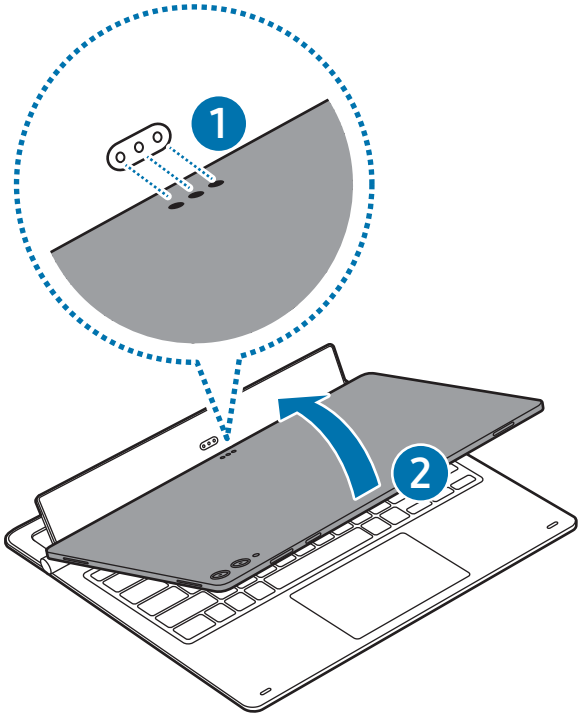

- Jangan menekan keyboard secara berlebihan saat menutup layar tablet. Melakukannya dapat merusak layar.
- Jika konektor tablet dan keyboard kotor, keyboard mungkin tidak dikenali atau tidak berfungsi dengan baik.
- Saat berpindah ke tempat lain dengan tablet, tutup keyboard. Jika Anda berpindah saat keyboard terbuka, tablet dapat terpisah dari keyboard dan rusak.
- Gunakan produk pada permukaan yang rata.

- Stand tersebut dapat disesuaikan ke sudut yang diinginkan dalam rentang 65-120°. Sudut yang disarankan adalah 120°.
- Untuk menerima notifikasi koneksi, pastikan tablet Anda selalu diperbarui dengan perangkat lunak terbaru.
- Anda dapat menggunakan keyboard sebagai kover layar. Layar akan mati saat Anda menutupnya dengan keyboard, dan akan menyala saat Anda membuka keyboard.

Melepaskan keyboard

Tekan gagang stand untuk menahan keyboard, lalu tarik tablet ke depan.

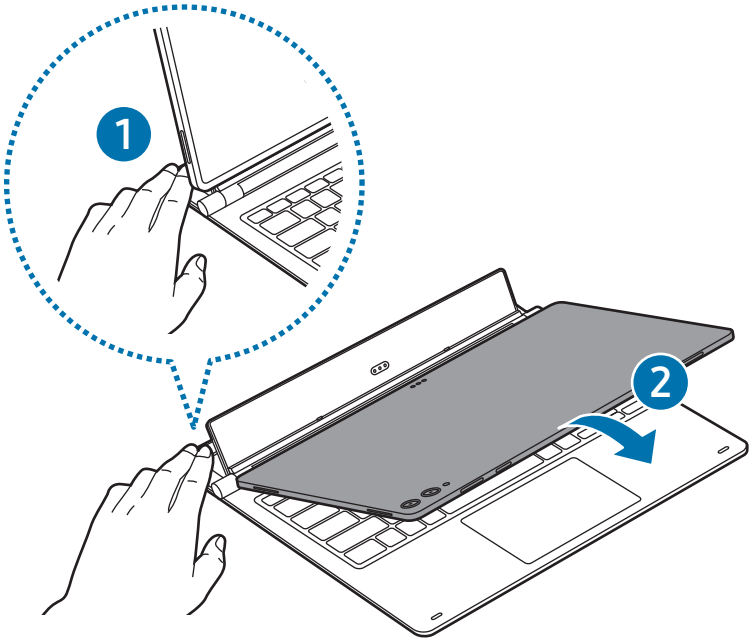

Menggunakan tombol

Atur bahasa masukan pada tablet sebelum Anda menggunakan keyboard. Untuk informasi selengkapnya mengenai penyiapan bahasa masukan, periksa panduan pengguna tablet.

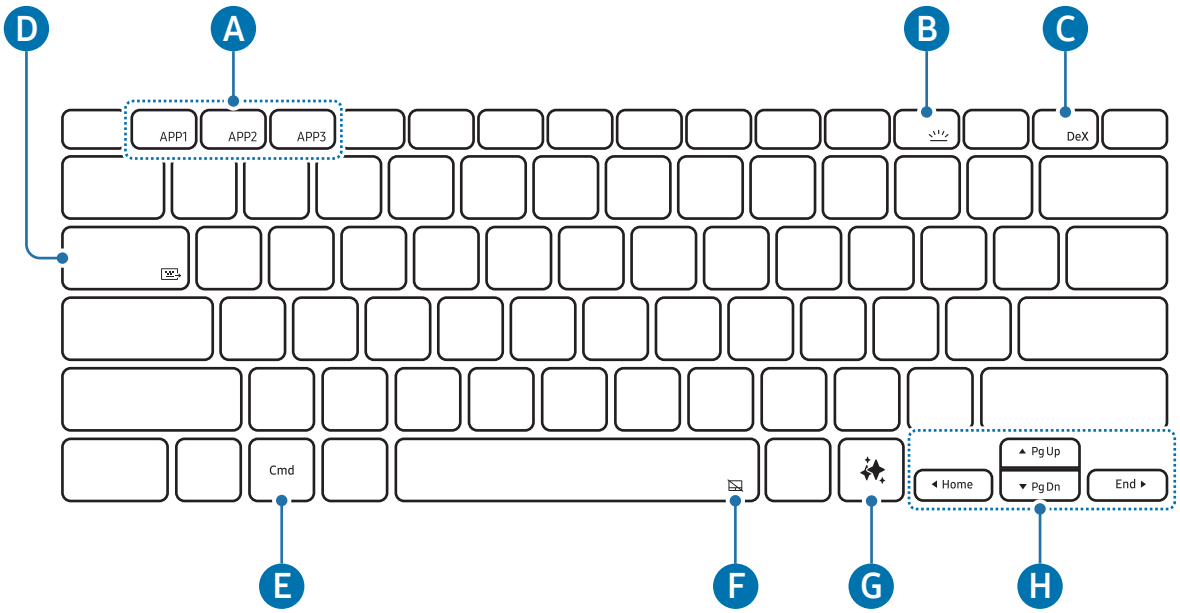

A	• [**Fn**] + [**APP1**]/[**APP2**]/[**APP3**]: Membuka aplikasi favorit. Untuk menyimpan aplikasi ke favorit, buka aplikasi yang ingin Anda simpan, lalu tekan lama tombol **Fn** dan tombol **APP1**/**APP2**/**APP3** selama 3 detik.
B	• [**Fn**] + [ ]: Sesuaikan kecerahan lampu latar keyboard. Nyalakan atau matikan lampu latar keyboard dan sesuaikan kecerahannya.
C	• [**Fn**] + [**DeX**]: Mulai atau akhiri Samsung DeX. Untuk informasi selengkapnya, periksa panduan pengguna tablet.
D	• [**Fn**] + [ ]: Bagikan keyboard. Anda dapat menggunakan keyboard di perangkat lain yang terhubung ke tablet. Untuk informasi selengkapnya, periksa panduan pengguna tablet.
E	• Buka layar Aplikasi. Aplikasi **Assistant** mungkin dibuka tergantung pada versi sistem operasi dari tablet yang terhubung.

F	• [**Fn**] + [⊘]: Aktifkan atau nonaktifkan pad sentuh.
G	• Luncurkan asisten AI. Tekan tombol **Alt** dan tombol ✨ secara bersamaan untuk mengubah aplikasi asisten AI default.
H	• ▲ / ▼ / ◀ / ▶: Gerakkan kursor. • [**Fn**] + [▲]: Halaman Naik • [**Fn**] + [▼]: Halaman Turun • [**Fn**] + [◀]: Beranda • [**Fn**] + [▶]: Akhir

Menggunakan pad sentuh

Anda dapat menggunakan pad sentuh untuk mengontrol kursor di layar tablet atau menggunakan fitur tambahan.

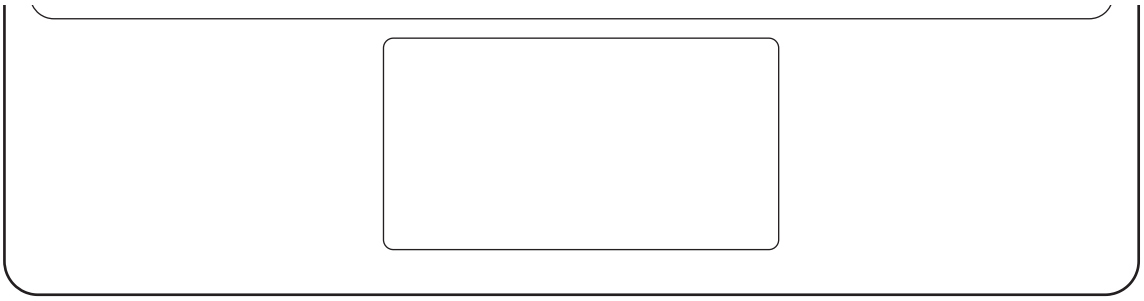

Tindakan	Fungsi
Klik/Ketuk	• Mengklik
Seret	• Memindahkan kursor.
Tahan dan seret	• Memindahkan objek yang dipilih.
Ketuk dengan dua jari	• Membuka menu konteks.
Seret dengan dua jari	• Menggulir halaman.
Luaskan/Cubit	• Memperbesar/Memperkecil
Seret ke atas/bawah dengan tiga jari	• Terbaru/Home
Seret ke kiri/kanan dengan tiga jari	• Beralih antar-aplikasi.
Ketuk dengan tiga jari	• Kembali

Perhatian penggunaan

Tindakan pencegahan saat menggunakan produk

Harap baca panduan ini sebelum menggunakan produk untuk memastikan keamanan dan penggunaan yang sesuai.

- Gambar dapat berbeda dengan tampilan produk sebenarnya. Konten dapat berubah sewaktu-waktu tanpa pemberitahuan sebelumnya.
- Produk ini dioptimalkan untuk terhubung dengan Galaxy Tab S11 Ultra.
- Jangan paparkan produk pada kelembapan, pelarut, atau suhu tinggi. Tindakan tersebut dapat menodai, mengubah warna, atau mendistorsi produk.
- Jika ada kotoran pada permukaan pemasangan produk, bersihkan permukaan tersebut sebelum menggunakan produk.
- Hindari menempatkan produk di lingkungan yang panas atau lembap. Jika produk terkena sinar matahari langsung, warna atau bentuknya dapat berubah.
- Karena sifat bahannya, produk ini dapat mengelupas atau berubah warna akibat proses tertentu seperti paparan polutan atau gesekan dengan benda berwarna cerah saat digunakan.
- Jika Anda memasang produk ke tablet dengan lapisan pelindung di bagian belakangnya, tingkat daya rekat antara produk dan tablet mungkin jadi melemah atau produk mungkin tidak tersambung ke tablet dengan benar.
- Berhati-hatilah agar tidak menggores produk dengan benda tajam seperti kuku.
- Saat menggunakan produk ini, beberapa pelanggan mungkin dapat mengalami reaksi alergi, seperti gatal, eksim, atau bengkak. Jika Anda mengalami gejala-gejala ini, hentikan penggunaan produk dan konsultasilah dengan dokter.
- Berhati-hatilah saat menggunakan produk untuk mencegah goresan atau kerusakan akibat serpihan.
- Produk Anda mengandung magnet. Jauhkan dari kartu kredit, perangkat medis implan, dan perangkat lainnya yang mungkin terpengaruh magnet. Untuk perangkat medis, jauhkan produk Anda sejauh 15 cm lebih. Hentikan penggunaan produk jika Anda mencurigai adanya gangguan pada perangkat medis Anda dan konsultasikan dengan dokter atau produsen perangkat medis.
- Produk ini meliputi perangkat lunak sumber terbuka/gratis khusus. Informasi lisensi perangkat lunak sumber terbuka yang digunakan dalam produk ini dapat ditemukan di opensource.samsung.com.

Ikon petunjuk

Peringatan: Keadaan yang dapat menyebabkan cedera bagi diri Anda maupun orang lain

Perhatian: Keadaan yang dapat membahayakan produk Anda maupun peralatan lain

Catatan: Catatan, tips penggunaan, atau informasi tambahan

Catatan tentang isi paket dan aksesori

Periksa item berikut pada kotak produk:

- Produk
- Panduan Singkat

- Item yang disertakan dengan produk dan aksesori yang tersedia dapat bervariasi tergantung pada wilayah atau operator.
- Tampilan dan spesifikasi dapat berubah sewaktu-waktu tanpa pemberitahuan sebelumnya.
- Anda dapat membeli aksesori tambahan dari situs web Samsung. Pastikan aksesori tersebut kompatibel dengan produk Anda sebelum membeli.
- Gunakan hanya aksesori yang disetujui oleh Samsung. Menggunakan aksesori yang tidak disetujui dapat menyebabkan masalah kinerja dan malfungsi yang tidak dijamin oleh garansi.
- Ketersediaan semua aksesori dapat berubah bergantung secara keseluruhan pada perusahaan yang memproduksi. Untuk informasi selengkapnya mengenai aksesori yang tersedia, kunjungi situs web Samsung.

Hak cipta

Hak cipta © 2026 Samsung Electronics Co., Ltd.

Panduan ini dilindungi oleh undang-undang hak cipta internasional.

Seluruh bagian dari panduan ini tidak boleh diproduksi ulang, didistribusikan, diterjemahkan, atau diteruskan dalam bentuk apa pun atau dengan cara apa pun, baik elektronik maupun mekanik, hal ini mencakup melakukan fotokopi, merekam, atau menyimpan pada sistem penyimpanan informasi dan perbaikan apa pun.

Merek Dagang

- Samsung dan logo Samsung adalah merek dagang terdaftar dari Samsung Electronics Co., Ltd.
- Merek dagang dan hak cipta lain merupakan milik dari masing-masing pemilik.

بدء التشغيل

تصميم الجهاز

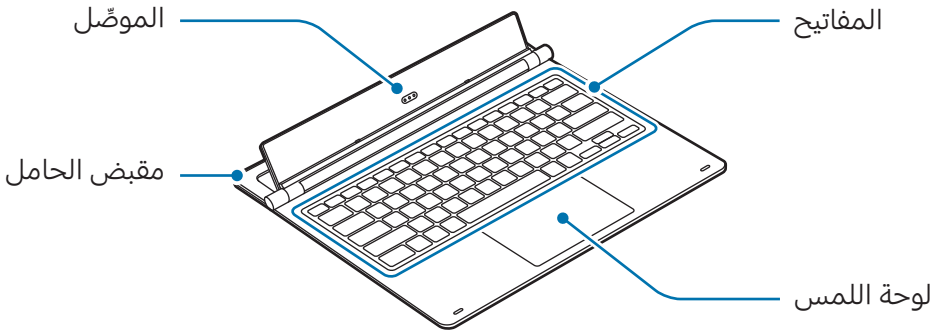

استخدام لوحة المفاتيح

توصيل لوحة المفاتيح

١ أمسك بالجزء السفلي من لوحة المفاتيح بإحكام لمنعها من التحرك. أمسك بزاوية مقبض الحامل وافتح الحامل إلى الزاوية المطلوبة لوضع الجهاز اللوحي.

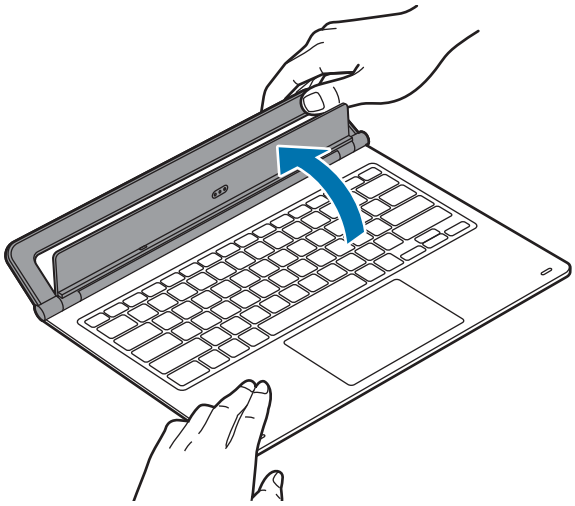

- أمسك بزاوية مقبض الحامل عند ضبط الحامل أو تحريكه. قد يؤدي الإمساك بمنتصف مقبض الحامل عند ضبط الحامل أو تحريكه إلى تلف المنتج.
- لا تضغط بقوة مفرطة على مقبض الحامل. فقد يؤدي ذلك إلى تلف المنتج.

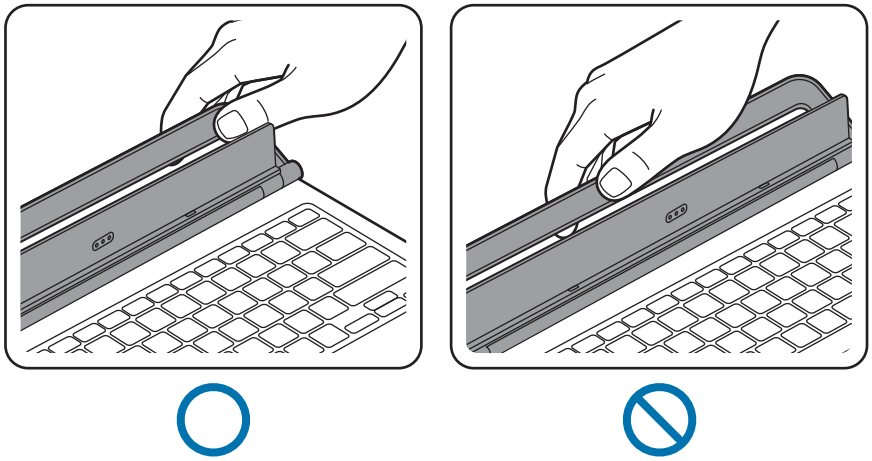

٢ حاذِ الموصل الموجود في الجزء السفلي من خلف الجهاز اللوحي مع الموصل الموجود على لوحة المفاتيح، ثم وصّل الجهاز اللوحي بلوحة المفاتيح.

عند اكتمال التوصيل، سيظهر إشعار التوصيل على شاشة الجهاز اللوحي.

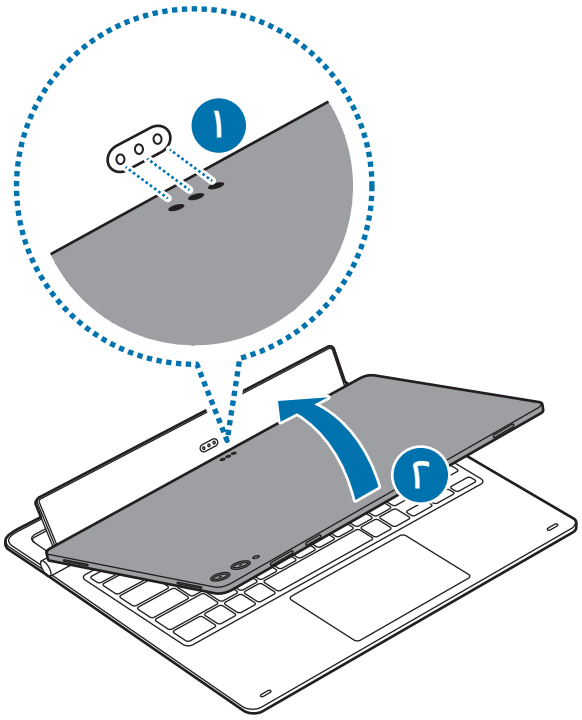

- لا تضغط بشدة على لوحة المفاتيح أثناء تغطية شاشة الجهاز اللوحي. قد يؤدي ذلك إلى تلف الشاشة.
- في حالة اتساخ موصلات الجهاز اللوحي ولوحة المفاتيح، قد لا يتم التعرف على لوحة المفاتيح أو قد لا تعمل بشكل صحيح.
- أثناء التحرك إلى مكان آخر وأنت تحمل الجهاز اللوحي، أغلق لوحة المفاتيح. إذا تحركت ولوحة المفاتيح مفتوحة، فقد ينفصل الجهاز اللوحي عن لوحة المفاتيح ويتعرض للتلف.
- استخدم المنتج على سطح مستو.

- يمكن ضبط الحامل على الزاوية المطلوبة ضمن نطاق يتراوح بين ٦٥ و١٢٠ درجة. الزاوية الموصى بها ١٢٠ درجة.
- لتلقي إشعار التوصيل، احرص على تحديث الجهاز اللوحي بأحدث إصدار.
- يمكنك استخدام لوحة المفاتيح كغطاء للشاشة. يتم إيقاف تشغيل الشاشة عند تغطيتها بلوحة المفاتيح، ويتم تشغيلها عند فتح لوحة المفاتيح.

فصل لوحة المفاتيح

اضغط باستمرار على مقبض الحامل لتثبيت لوحة المفاتيح، ثم اسحب الجهاز اللوحي إلى الأمام.

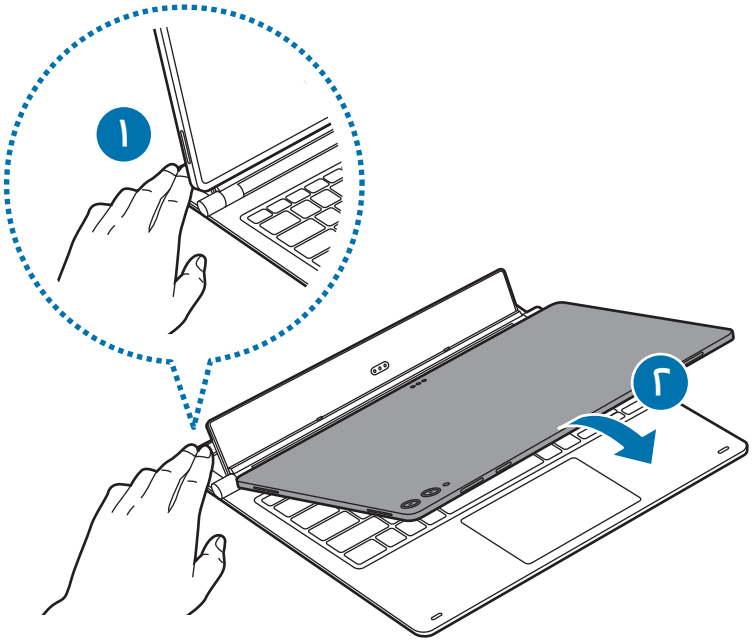

استخدام المفاتيح

قم بتعيين لغة الإدخال على الجهاز اللوحي قبل استخدام لوحة المفاتيح. لمزيد من المعلومات حول إعداد لغة الإدخال، راجع دليل مستخدم الجهاز اللوحي.

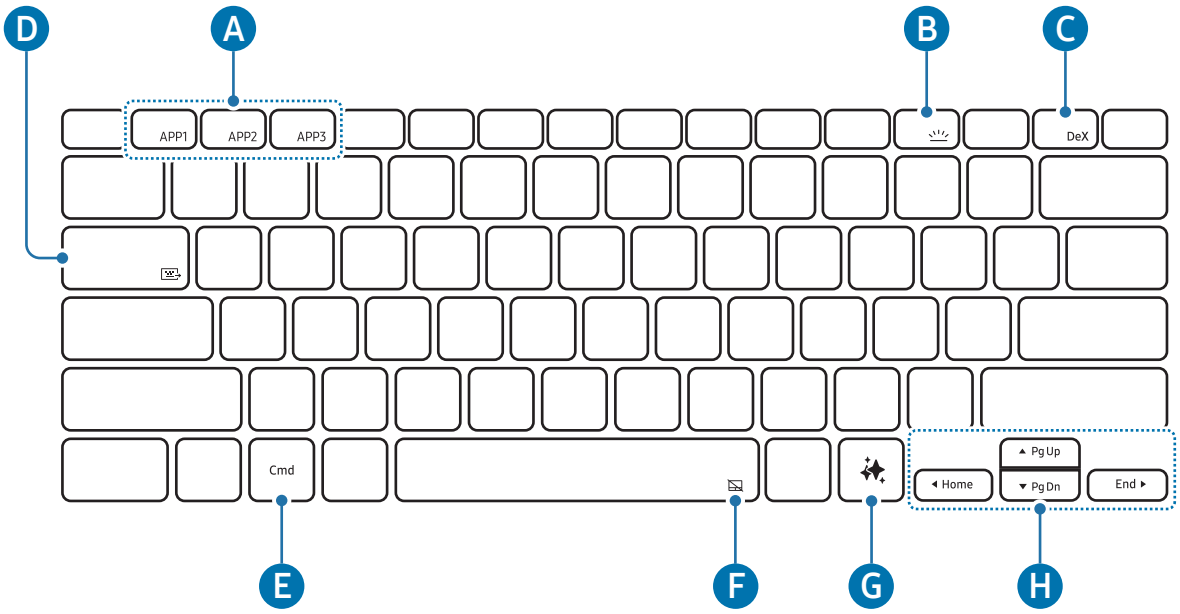

A	• [Fn] + [APP1]/[APP2]/[APP3]: افتح التطبيقات المفضلة. لحفظ أحد التطبيقات في المفضلة، افتح التطبيق المراد حفظه واضغط مطولاً على مفتاح **Fn** ومفتاح **APP1**/**APP2**/**APP3** لمدة ٣ ثوانٍ.
B	• [Fn] + [ ]: ضبط سطوع الإضاءة الخلفية للوحة المفاتيح. تشغيل أو إيقاف تشغيل الإضاءة الخلفية للوحة المفاتيح وضبط سطوعها.
C	• [Fn] + [**DeX**]: بدء أو إنهاء Samsung DeX. لمزيد من المعلومات، راجع دليل مستخدم الجهاز اللوحي.
D	• [Fn] + [ ]: مشاركة لوحة المفاتيح. يمكنك استخدام لوحة المفاتيح على الأجهزة الأخرى المتصلة بالجهاز اللوحي. لمزيد من المعلومات، راجع دليل مستخدم الجهاز اللوحي.
E	• افتح شاشة التطبيقات. حسب إصدار نظام التشغيل على الجهاز اللوحي المتصل، قد يفتح تطبيق **المساعد**.

F	• [Fn] + [⊠]: تشغيل لوحة اللمس أو إيقافها.
G	• تشغيل مساعد AI. اضغط على مفتاح **Alt** ومفتاح ✨ في نفس الوقت لتغيير تطبيق مساعد AI الافتراضي.
H	• ▲ / ▼ / ◀ / ▶: تحريك المؤشر. • [Fn] + [▲]: صفحة لأعلى • [Fn] + [▼]: صفحة لأسفل • [Fn] + [◀]: الصفحة الرئيسية • [Fn] + [▶]: إنهاء

استخدام لوحة اللمس

يمكنك استخدام لوحة اللمس للتحكم في المؤشر على شاشة الجهاز اللوحي أو استخدام الميزات الإضافية.

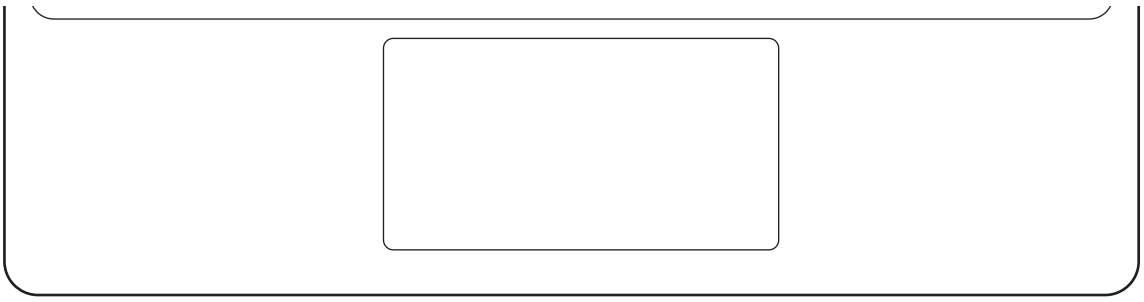

الإجراءات	الوظائف
النقر/الضغط	• النقر
السحب	• تحريك المؤشر.
الإمساك والسحب	• تحريك العنصر المحدد.
الضغط بإصبعين	• فتح قائمة السياق.
السحب بإصبعين	• تمرير الصفحة.
المقاربة/المباعدة بإصبعين	• التكبير/التصغير
السحب لأعلى/لأسفل بثلاثة أصابع	• الأخيرة/الشاشة الرئيسية
السحب لليمين/لليسار بثلاثة أصابع	• التبديل بين التطبيقات.
الضغط بثلاثة أصابع	• الخلفية

إشعارات الاستخدام

احتياطات لاستخدام المنتج

يرجى قراءة هذا الدليل قبل استخدام المنتج لضمان الاستخدام الآمن والسليم.

- قد تختلف الصور في المظهر عن المنتج الفعلي. يخضع المحتوى للتغيير بدون إشعار مسبق.
- تم تحسين المنتج للتوصيل بجهاز Galaxy Tab S11 Ultra.
- لا تعرض المنتج للرطوبة أو المذيبات أو درجات الحرارة العالية. قد يؤدي القيام بذلك إلى حدوث بقع للمنتج أو تغير لونه أو تشوهه.
- في حالة وجود أوساخ على سطح مرفق المنتج، قم بتنظيف السطح بمسحه قبل استخدام المنتج.
- تجنب وضع المنتج في البيئات الحارة أو الرطبة. إذا تعرض المنتج لضوء الشمس المباشر، فقد يتغير لونه أو شكله.
- نظرًا لطبيعة المادة المصنوع منها المنتج، قد يتعرض المنتج للتآكل أو تغيير اللون نتيجة لعمليات مثل التعرض للملوثات أو الاحتكاك بأشياء ذات ألوان قوية في بيئة الاستخدام.
- إذا وصّلت المنتج بجهاز لوحي مزود بطبقة حماية على جهته الخلفية، فقد تضعف قوة الالتصاق بين المنتج والجهاز اللوحي أو قد لا يُوصَّل المنتج بالجهاز اللوحي بطريقة صحيحة.
- يجب الحرص على عدم خدش المنتج بالأشياء الحادة مثل المسامير.
- عند استخدام هذا المنتج، قد يصاب بعض المستهلكين بحساسية، مثل الحكة، الإكزيما، أو التورم. إذا أحسست بأي من هذه الأعراض، توقف عن استخدام المنتج واستشر طبيبًا.
- أثناء استخدام المنتج، يجب توخي الحذر لمنع الخدوش أو الأضرار الناجمة عن الأوساخ.
- يحتوي منتجك على أحجار المغناطيس. احتفظ به بعيدًا عن بطاقات الائتمان والأجهزة الطبية المزروعة والأجهزة الأخرى التي قد تتأثر بالمغناطيس. إذا كان لديك أجهزة طبية، فاحتفظ بالمنتج بعيدًا عنها بمسافة تزيد على ١٥ سم (٦ بوصات). توقف عن استخدام المنتج إذا كنت تشك في حدوث أي تداخل مع جهازك الطبي واستشر طبيبك أو الشركة المصنعة للجهاز الطبي.
- يشتمل هذه المنتج على بعض البرامج المجانية/مفتوحة المصدر. يمكن العثور على معلومات ترخيص البرنامج مفتوح المصدر المستخدم في هذا المنتج على opensource.samsung.com.

الرموز الإرشادية

تحذير: المواقف التي قد تؤدي إلى إصابتك أنت أو الآخرين

تنبيه: المواقف التي قد تتسبب في تلف المنتج أو أي معدات أخرى

إشعار: الملاحظات، أو تلميحات الاستخدام، أو أي معلومات إضافية

ملاحظات حول محتويات العبوة وملحقاتها

تحقق من وجود الأشياء التالية داخل علبة المنتج:

- المنتج
- دليل التشغيل السريع

- قد تختلف العناصر المرفقة مع المنتج وأي ملحقات متوفرة حسب المنطقة وشركة الاتصالات.
- المظاهر والمواصفات تخضع للتغير بدون إشعار مسبق.
- يمكنك شراء ملحقات إضافية من موقع سامسونج على والويب. تأكد أنها متوافقة مع المنتج قبل شرائها.
- استخدم الشواحن المعتمدة من قبل سامسونج. استخدام الملحقات غير المعتمدة قد يؤدي إلى حدوث مشكلات في الأداء وأعطال لا يتم تغطيتها بواسطة الضمان.
- توفر جميع الملحقات يخضع للتغيير حسب الشركات المصنعة بشكل كامل. لمزيد من المعلومات حول الملحقات المتوفرة، راجع موقع سامسونج على الويب.

حقوق الطبع والنشر

حقوق الطبع والنشر © ٢٠٢٦ شركة سامسونج المحدودة للإلكترونيات.

دليل المستخدم هذا محمي بموجب قوانين حقوق الطبع والنشر الدولية.

لا يجوز نسخ أي جزء من هذا الدليل أو توزيعه أو ترجمته أو نقله بأي شكل أو بأي وسيلة، إلكترونية أو ميكانيكية، بما في ذلك التصوير والتسجيل، أو تخزين أي من المعلومات بأي نظام تخزين أو نظام استرجاع.

العلامات التجارية

- سامسونج وشعار سامسونج عبارة عن علامتين تجاريتين مسجلتين لشركة سامسونج المحدودة للإلكترونيات.
- جميع العلامات التجارية الأخرى وحقوق الطبع والنشر هي ملك لأصحابها.

Начало работы

Внешний вид устройства

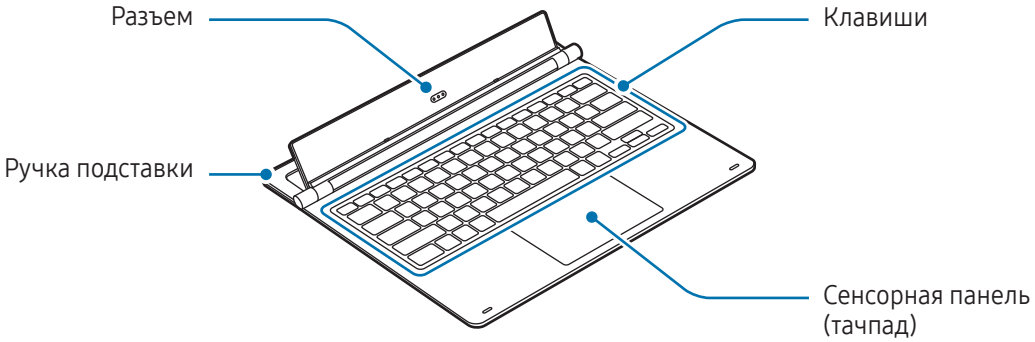

Работа с клавиатурой

Прикрепление клавиатуры

1 Крепко возьмитесь за нижнюю часть клавиатуры, чтобы она не перемещалась. Возьмитесь за угол ручки подставки и откройте подставку под нужным углом для размещения планшета.

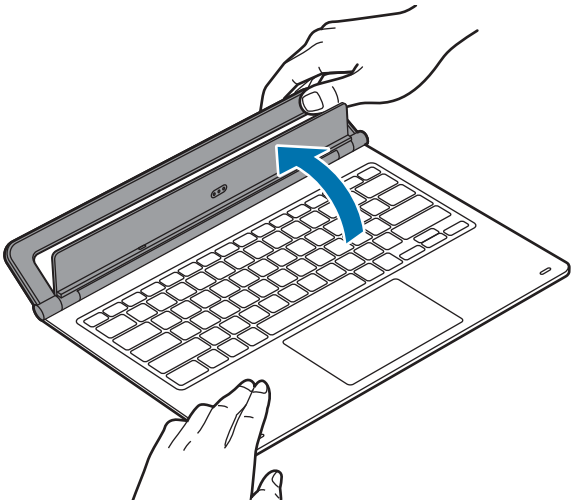

- Во время регулировки или перемещения подставки возьмитесь за угол ручки подставки. Если во время регулировки или перемещения подставки держаться за центр ручки, это может привести к повреждению изделия.
- Не прилагайте чрезмерное усилие к ручке подставки. Изделие может повредиться.

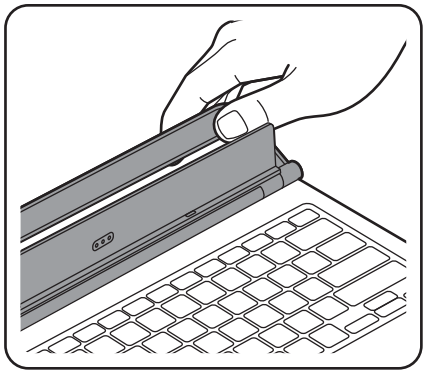

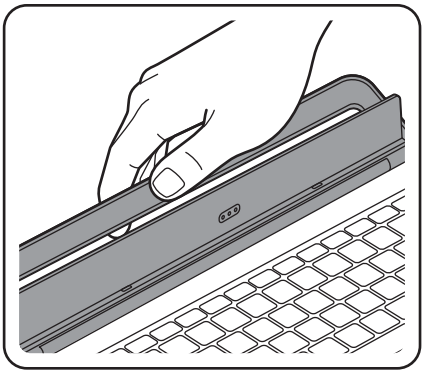

2 Совместите разъем в нижней задней части планшета с разъемом на клавиатуре, а затем присоедините планшет к клавиатуре.

Когда соединение будет установлено, на экране планшета появится уведомление о подключении.

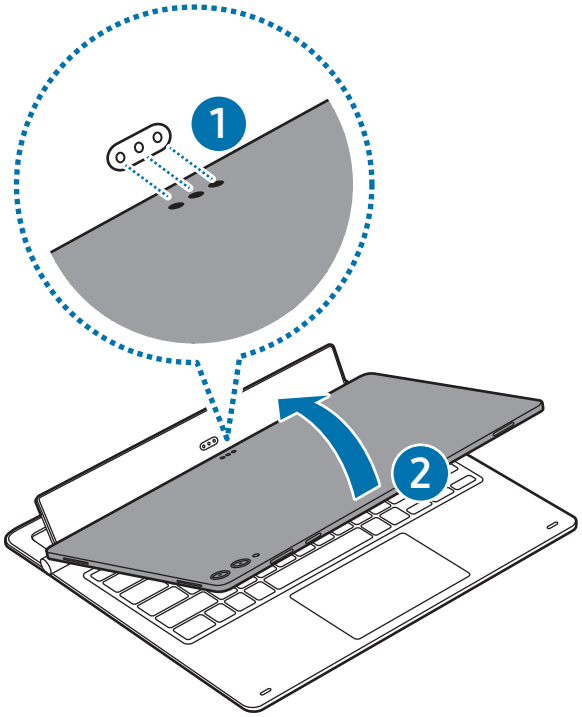

- Не прилагайте чрезмерное усилие к клавиатуре, когда она накрывает экран планшета. Это может привести к повреждению экрана.
- Загрязнение разъемов планшета и клавиатуры может препятствовать обнаружению или правильной работе клавиатуры.
- Прежде чем перейти с планшетом в другое место, закройте клавиатуру. В случае перемещения с открытой клавиатурой планшет может отделиться от клавиатуры и повредиться.
- Пользуйтесь изделием на плоской поверхности.

- Подставку можно отрегулировать под желаемый угол в диапазоне 65–120°. Рекомендуемый угол составляет 120°.
- Чтобы получать уведомления о подключении, обновите планшет до последней версии программного обеспечения.
- Клавиатура может выступать в качестве крышки экрана. Экран выключается, если его накрыть клавиатурой, и включается, когда клавиатура открывается.

Снятие клавиатуры

Взявшись за ручку подставки, зафиксируйте клавиатуру и потяните планшет вперед.

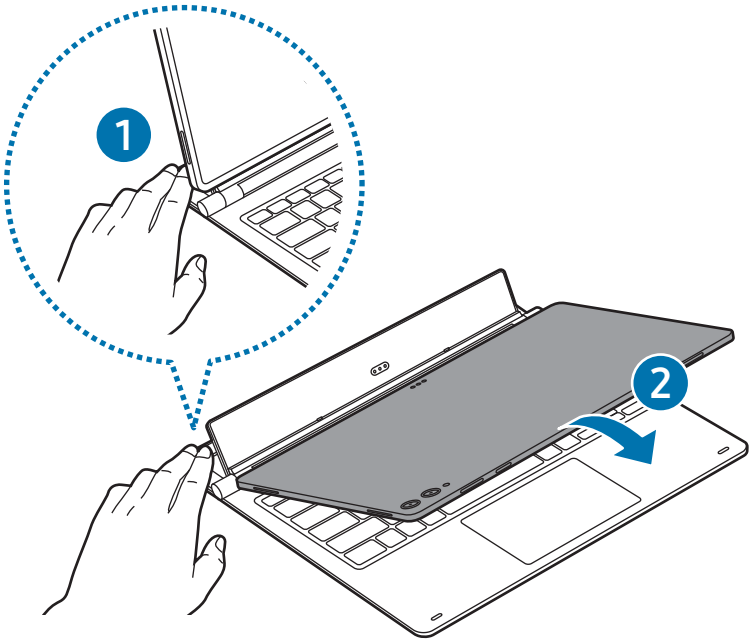

Работа с клавишами

Перед использованием клавиатуры на планшете необходимо задать язык ввода. Дополнительные сведения о настройке языка ввода приведены в руководстве пользователя к планшету.

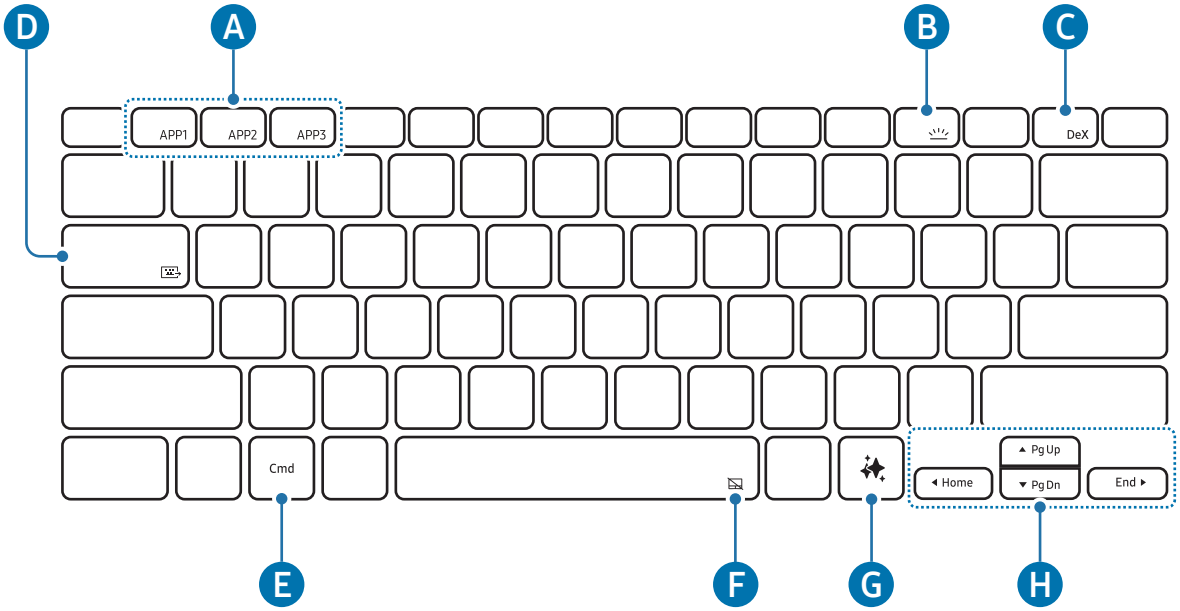

A	• [**Fn**] + [**APP1**]/[**APP2**]/[**APP3**]: запуск избранных приложений. Чтобы сохранить приложение в избранные, откройте его, а затем нажмите и удерживайте клавишу **Fn** и клавишу **APP1**/**APP2**/**APP3** в течение 3 секунд.
B	• [**Fn**] + [ ]: регулировка яркости подсветки клавиатуры. Включение и выключение подсветки клавиатуры и регулировка ее яркости.
C	• [**Fn**] + [**DeX**]: запуск или завершение Samsung DeX. Дополнительные сведения см. в руководстве пользователя к планшету.
D	• [**Fn**] + [ ]: общая клавиатура. Клавиатурой можно пользоваться на других устройствах, подключенных к планшету. Дополнительные сведения см. в руководстве пользователя к планшету.
E	• Откройте экран приложений. В зависимости от версии операционной системы подключенного планшета может открыться приложение **Ассистент**.

F	• [**Fn**] + [⊠]: включение или выключение сенсорной панели (тачпада).
G	• Запуск AI Ассистента. Нажмите клавиши **Alt** и ✨ одновременно, чтобы сменить приложение AI Ассистента по умолчанию.
H	• ▲ / ▼ / ◀ / ▶: перемещение курсора. • [**Fn**] + [▲]: страница вверх • [**Fn**] + [▼]: страница вниз • [**Fn**] + [◀]: в начало • [**Fn**] + [▶]: в конец

Использование сенсорной панели

С помощью сенсорной панели (тачпада) можно управлять курсором на экране планшета или выполнять дополнительные функции.

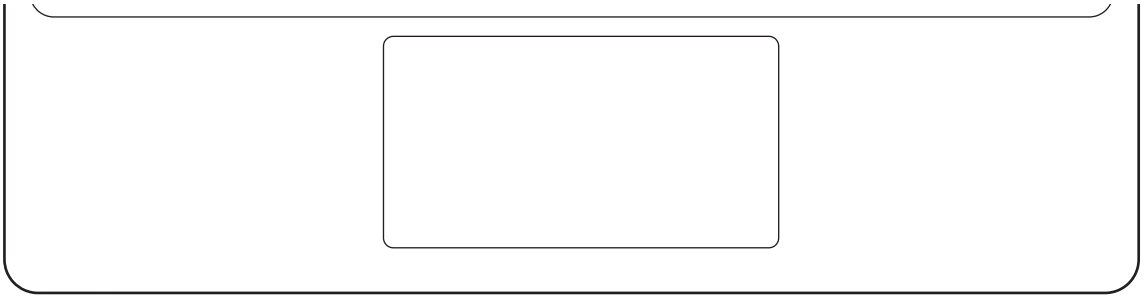

Действия	Функции
Щелчок/касание	• Нажатие (щелчок)
Перетаскивание	• Перемещение курсора
Удерживание и перетаскивание	• Перемещение выбранного объекта
Касание двумя пальцами	• Открытие контекстного меню
Перетаскивание двумя пальцами	• Прокрутка страницы
Разведение/сведение пальцев	• Увеличение/уменьшение
Перетаскивание вверх/вниз тремя пальцами	• Последние/Главная страница
Перетаскивание влево/вправо тремя пальцами	• Переключение между приложениями
Касание тремя пальцами	• Назад

Уведомления об использовании

Меры предосторожности при использовании изделия

В целях правильного и безопасного использования изделия, прежде чем приступать к работе с ним, изучите данное руководство.

- Внешний вид изделия может отличаться от изображений в данном руководстве. Содержимое может изменяться без предварительного уведомления.
- Это изделие оптимизировано для подключения к Galaxy Tab S11 Ultra.
- Не подвергайте изделие воздействию влаги, растворителей или высоких температур. В противном случае возможно изменение формы, цвета изделия или появление пятен на нем.
- Если на поверхности в месте присоединения изделия появились загрязнения, начисто протрите поверхность, прежде чем использовать изделие.
- Не оставляйте изделие в жаркой или влажной среде. Под воздействием прямых солнечных лучей цвет или форма изделия могут измениться.
- По причине строения материала изделие может истираться или его цвет может изменяться под воздействием загрязняющих веществ или от трения об объекты ярких цветов в ходе использования.
- Если изделие установить на планшет с защитной пленкой на обратной стороне, контакт между изделием и планшетом может оказаться неплотным или изделие может не соединяться с планшетом должным образом.
- Старайтесь не допускать образования царапин на изделии от острых предметов, таких как гвозди.
- При использовании изделия некоторые пользователи могут столкнуться с аллергическими реакциями, такими как зуд, экзема или опухоли. В случае появления любого из данных симптомов, прекратите использование изделия и обратитесь к врачу.
- При использовании изделия старайтесь не допускать попадания на него загрязнений, которые могут стать причиной царапин или повреждения.
- Изделие содержит магниты. Держите его вдали от кредитных карт, имплантированных медицинских устройств и других приборов, на которые могут воздействовать магниты. Держите данное изделие на расстоянии более 15 см от медицинских устройств. Прекратите использование изделия если возникает подозрение, что его использование влияет на работу медицинского устройства, и проконсультируйтесь со своим врачом или производителем медицинского устройства.
- Это изделие работает с некоторым бесплатным программным обеспечением с открытым исходным кодом. Информацию о лицензии на программное обеспечение с открытым исходным кодом, используемое в данном изделии, можно найти на странице opensource.samsung.com.

Обозначения, используемые в данном руководстве

Предостережение — ситуации, которые могут привести к получению травмы вами или кем-либо из окружающих

Внимание — ситуации, которые могут привести к повреждению изделия или другого оборудования

Примечание — примечания, советы или дополнительные сведения

Замечания к комплекту поставки и аксессуарам

В комплект поставки входят следующие компоненты:

- Изделие
- Краткое руководство

- Комплект поставки изделия и набор доступных аксессуаров могут различаться в зависимости от региона и оператора связи.
- Внешний вид изделий и технические характеристики могут быть изменены без предварительного уведомления.
- Дополнительные аксессуары можно приобрести на веб-сайте Samsung. Перед покупкой убедитесь, что они совместимы с изделием.
- Применяйте аксессуары, рекомендованные компанией Samsung. Использование нерекомендованных аксессуаров может привести к проблемам в работе и сбоям, на которые не распространяется гарантия.
- Доступность любых аксессуаров целиком и полностью зависит от производителя. Дополнительные сведения о доступных аксессуарах см. на веб-сайте Samsung.

ИНФОРМАЦИЯ О ПРОДУКТЕ **Клавиатура для планшета Samsung EF-DX935** предназначен для ввода данных и управления мобильным устройством.	
EAC Данный продукт соответствует требованиям технических регламентов Таможенного союза.	Дополнительную информацию о продукции вы можете узнать у импортера/официального представителя на территории Российской Федерации или на сайте производителя. Срок гарантии – 6 месяцев с момента приобретения продукта. Срок службы – 1 год. Срок службы зависит от условий эксплуатации. Напряжение: 5 В ⎓ 500 мА. * Модель изделия, страна и дата производства указаны на упаковке.
Импортер:	ООО «Самсунг Электроникс Рус Компани», Российская Федерация, 123242, г. Москва, Новинский бульвар, д. 31, помещение 1, 2.
Изготовитель:	Самсунг Электроникс Ко. Лтд.
Юридический адрес изготовителя:	(Мэтан-донг) 129, Самсунг-ро, Енгтонг-гу, г. Сувон, Кёнги-до, Республика Корея.
Адреса заводов*: Chitwing Precision Tech Viet Nam Co., Ltd., Lot CN2-2 / Lot CN9-4, Yen Phong Industrial Park (Expansion zone), Yen Trung Commune, Bac Ninh Province, Вьетнам.	

При обнаружении неисправности: отключить, связаться со службой поддержки 8-800-555-55-55 (только для граждан Российской Федерации).

Авторские права

© Samsung Electronics Co., Ltd., 2026.

Данное руководство защищено международными законами об авторских правах.

Запрещается воспроизводить, распространять, переводить или передавать какие-либо части данного руководства в любой форме и любым способом, электронным или механическим, включая фотокопирование, запись и хранение в любой системе хранения и поиска информации.

Товарные знаки

- Samsung и логотип Samsung являются зарегистрированными товарными знаками компании Samsung Electronics Co., Ltd.
- Остальные авторские права и товарные знаки являются собственностью их владельцев.

Жұмысты бастау

Құрылғының сыртқы көрінісі

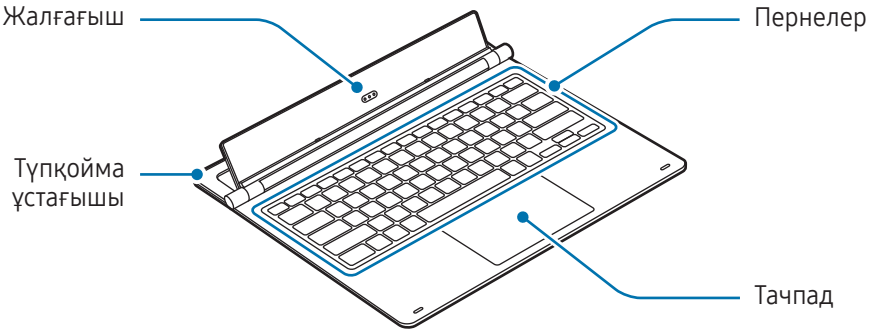

Пернетақтаны пайдалану

Пернетақтаны тіркеу

1 Пернетақта жылжып кетпеуі үшін, оның төменгі жағын бекітіп ұстаңыз. Түпқойма ұстағышының бұрышын ұстап, түпқойманы планшет қоюға ыңғайлы бұрышқа дейін ашыңыз.

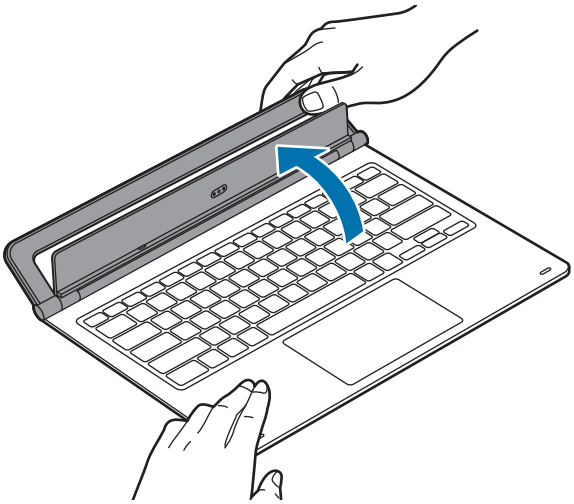

- Түпқойманы реттеген не жылжытқан кезде, түпқойма ұстағышының бұрышын ұстаңыз. Түпқойманы реттеген не жылжытқан кезде түпқойма ұстағышының ортасын ұстасаңыз, өнім зақымдалуы мүмкін.
- Түпқойма ұстағышына шамадан тыс күш түсірмеңіз. Өнім зақымдалуы мүмкін.

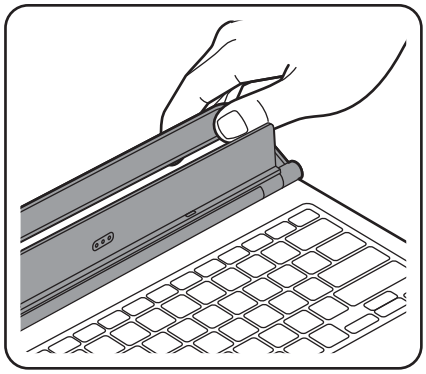

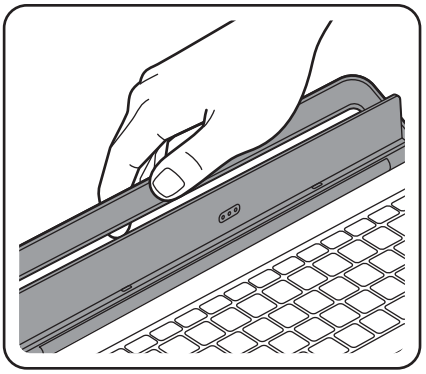

2 Планшеттің төменгі артқы жағындағы жалғағышты пернетақтадағы жалғағышпен туралап, планшетті пернетақтаға тіркеңіз.

Байланыс орнатылған кезде планшет экранында байланыс туралы хабарлама пайда болады.

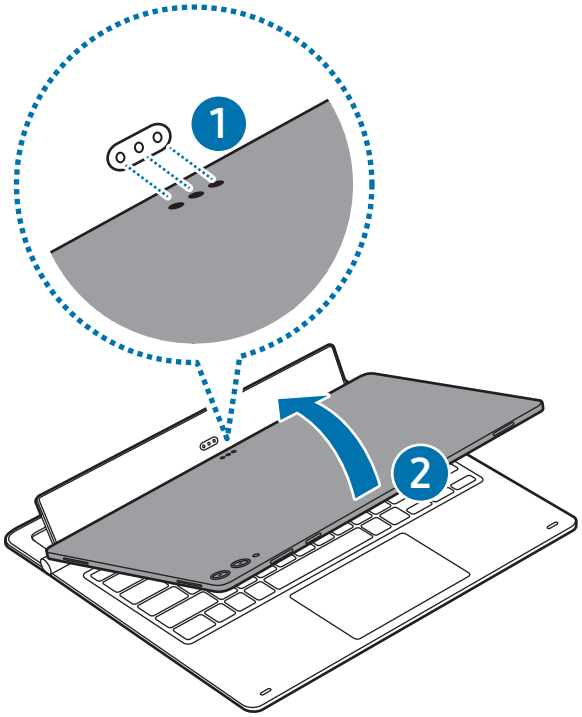

- Планшеттің экранын жапқан кезде пернетақтаға тым қатты күш түсіруге болмайды. Бұл экранның зақымдалуына әкелуі мүмкін.
- Планшет пен пернетақта жалғағыштарының ластануы анықтауға және пернетақтаның дұрыс жұмыс істеуіне кедергі жасауы мүмкін.
- Планшетпен бірге басқа орынға ауысқан кезде пернетақтаны жабыңыз. Пернетақта ашық болып ауысқан кезде планшет пернетақтадан бөлініп, зақымдалуы мүмкін.
- Құрылғыны жалпақ беткі қабатта пайдаланыңыз.

- Түпқойманы 65–120° аралығындағы қажетті бұрышқа реттеуге болады. Ұсынылған бұрыш: 120°.
- Байланыс туралы хабарландыру алу үшін планшетті соңғы бағдарламалық жасақтамамен жаңартып отырыңыз.
- Пернетақтаны экран қақпағы ретінде пайдалануға болады. Пернетақтамен жабылған кезде экран өшеді және пернетақта ашылған кезде ол қосылады.

Пернетақтаны ажырату

Пернетақтаны бекіту үшін түпқойма ұстағышын ұстап тұрып, планшетті алға тартыңыз.

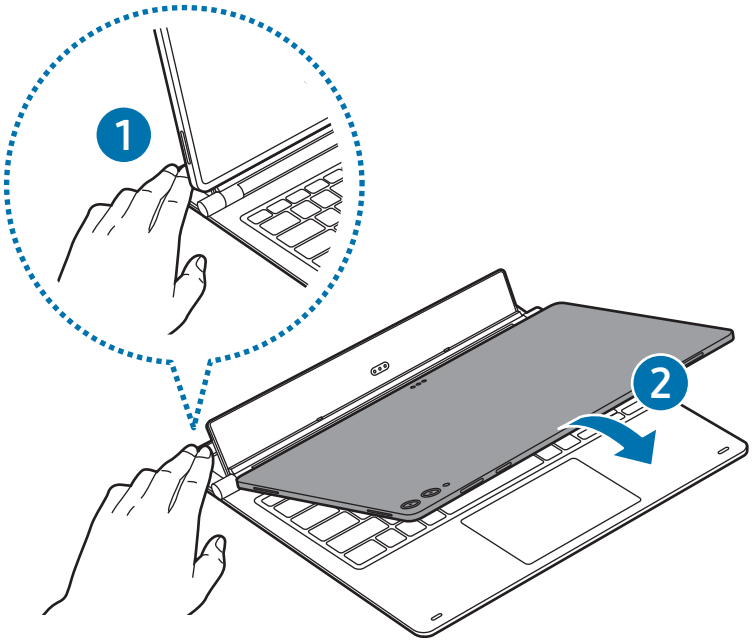

Пернелерді пайдалану

Пернетақтаны пайдаланар алдында планшетте енгізу тілін орнатыңыз. Енгізу тілін орнату туралы қосымша ақпаратты планшеттің пайдаланушы нұсқаулығынан қараңыз.

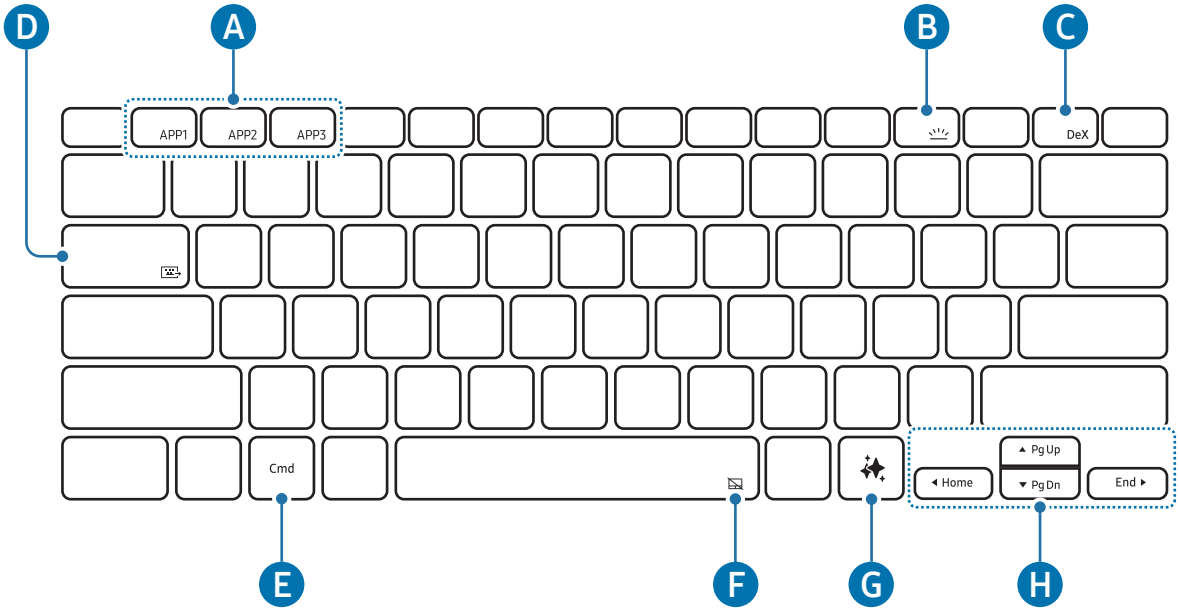

A	• [**Fn**] + [**APP1**]/[**APP2**]/[**APP3**]: таңдаулы қолданбаларды ашу. Қолданбаны таңдаулылар сақтау үшін қажетті қолданбаны ашып, **Fn** пернесін және **APP1**/**APP2**/**APP3** пернесін 3 секунд басып тұрыңыз.
B	• [**Fn**] + [ ]: пернетақтаның артқы жарық жарықтығын реттеу. Пернетақтаның артқы жарығын қосып не өшіріп, жарықтығын реттеңіз.
C	• [**Fn**] + [**DeX**]: Samsung DeX қолданбасын іске қосу немесе тоқтату. Қосымша ақпаратты планшеттің пайдаланушы нұсқаулығынан қараңыз.
D	• [**Fn**] + [ ]: пернетақтаны ортақ пайдалану. Пернетақтаны планшетке қосылған басқа құрылғыларда пайдалануға болады. Қосымша ақпаратты планшеттің пайдаланушы нұсқаулығынан қараңыз.
E	• Қолданбалар экранын ашу. Жалғанған планшеттің операциялық жүйе нұсқасына байланысты **Assistant** қолданбасы ашылуы мүмкін.

F	• [**Fn**] + [⊠]: тачпадты қосу немесе өшіру.
G	• AI көмекшісін іске қосу. Әдепкі AI көмекші қолданбасын өзгерту үшін **Alt** және ✨ пернелерін бір уақытта басыңыз.
H	• ▲ / ▼ / ◀ / ▶: курсорды жылжыту. • [**Fn**] + [▲]: бір бет жоғары • [**Fn**] + [▼]: бір бет төмен • [**Fn**] + [◀]: басы • [**Fn**] + [▶]: соңы

Тачпадты пайдалану

Тачпадтың көмегімен планшет экранындағы курсорды басқаруға немесе қосымша мүмкіндіктерді пайдалануға болады.

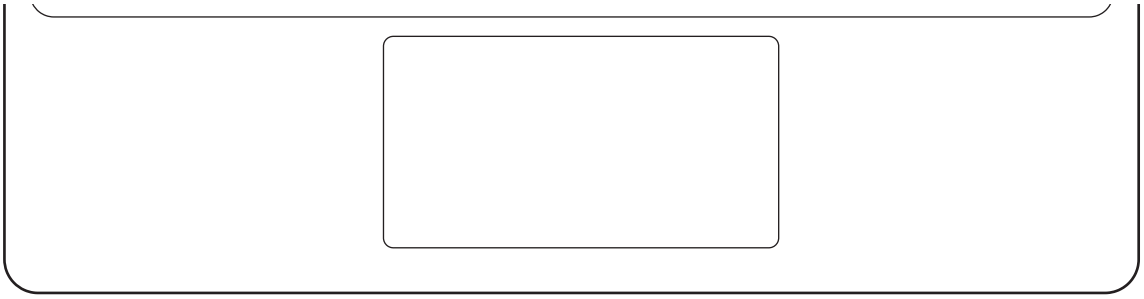

Әрекеттер	Функциялар
Басу/түрту	• Басу
Сүйреу	• Курсорды жылжыту.
Басып тұру және сүйреу	• Таңдалған нысанды жылжыту.
Екі саусақпен түрту	• Мәнмәтіндік мәзірді ашу.
Екі саусақпен сүйреу	• Бетті айналдыру.
Екі саусақты алшақтату/жақындату	• Ұлғайту/кішірейту
Үш саусақпен жоғары/төмен қарай сүйреу	• Соңғы ашылғандар/бастапқы бет
Үш саусақпен солға/оңға қарай сүйреу	• Қолданбалар арасында ауысу.
Үш саусақпен түрту	• Артқа

Пайдалану бойынша ескертпелер

Өнімді пайдалану бойынша сақтық шаралары

Қауіпсіз әрі дұрыс пайдалану үшін өнімді пайдаланбас бұрын осы нұсқаулықты оқып шығыңыз.

- Суреттер нақты өнімнен ерекшеленуі мүмкін. Мазмұн алдын ала ескертусіз өзгертілуі мүмкін.
- Өнім Galaxy Tab S11 Ultra планшетіне жалғау үшін оңтайландырылған.
- Өнімді ылғал, еріткіштер бар жерге немесе жоғары температуралы ортаға жақындатпаңыз. Әйтпесе оған дақ түсуі, түссізденуі немесе майысуы мүмкін.
- Бұйым жанасатын орынның беті кірленсе, бұйымды қолданбас бұрын оны толығымен тазалап сүртіңіз.
- Өнімді ыстық немесе ылғалды ортада қалдырмаңыз. Тікелей күн сәулесінің әсерінен өнімнің түсі немесе пішіні өзгеруі мүмкін.
- Материалдың құрылымына байланысты пайдалану барысында қанық түсті заттарға үйкелудің немесе ластаушы заттардың әсерінен бұйым тозуы немесе оның түсі өзгеруі мүмкін.
- Өнімді артында қорғағыш таспасы бар планшетке бекітсеңіз, өнім мен планшет арасындағы ілінісу күші әлсіреуі немесе өнім планшетке дұрыс қосылмауы мүмкін.
- Шеге сияқты өткір заттармен өнімге сызат түсірмеу үшін абай болыңыз.
- Осы өнімді пайдалану кезінде кейбір пайдаланушыларда қышыну, есекжем немесе ісіну сияқты аллергиялық реакциялар туындауы мүмкін. Егер сізде осы белгілердің бірі пайда болса, өнімді пайдалануды тоқтатып дәрігерге қаралыңыз.
- Өнімді қолдану кезінде оған құрылғыны сызаттауы немесе бүлдіруі мүмкін кірдің тиіп кетуіне жол бермеуге тырысыңыз.
- Өнімнің ішінде магниттер бар. Оны несие карталарынан, имплантталған медициналық құрылғылардан және магниттер әсер етуі мүмкін басқа да аспаптардан алшақ ұстаңыз. Медициналық құрылғылар болса, өнімді олардан 15 см-ден алыс ұстаңыз. Медициналық құрылғының жұмысына кедергі келтіру туралы күмәніңіз болса, өнімді қолдануды тоқтатып, дәрігеріңізбен немесе медициналық құрылғыны өндірушімен кеңесіңіз.
- Бұл өнім кейбір тегін/ашық көзден алынған бағдарламалық құралдарды қамтиды. Осы өнімде пайдаланылған бастапқы коды ашық бағдарламалық жасақтаманың лицензиясы туралы ақпаратты opensource.samsung.com бетінен таба аласыз.

Нұсқаулық белгішелер

Ескерту: өзіңіздің немесе басқалардың жарақат алуына әкелуі мүмкін жағдайлар

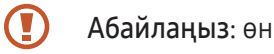

Абайлаңыз: өнімді немесе басқа жабдықты зақымдауы мүмкін жағдайлар

Хабарлама: ескертпелер, пайдалану туралы кеңестер немесе қосымша ақпарат

Орама құрамы мен аксессуарлар бойынша ескертпелер

Өнім қорабында мына заттар бар екенін тексеріңіз:

- Өнім
- Жылдам бастау нұсқаулығы

- Өніммен бірге берілген элементтер және кез келген қолжетімді аксессуарлар аймаққа немесе тасымалдаушыға байланысты әртүрлі болуы мүмкін.
- Сыртқы түрі мен сипаттамалары ескертусіз өзгертілуі мүмкін.
- Қосымша қосалқы құралдарды Samsung веб-сайтынан сатып алуға болады. Сатып алу алдында олардың өніммен үйлесімді екенін тексеріңіз.
- Samsung мақұлдаған аксессуарларды пайдаланыңыз. Бекітілмеген қосалқы құралдарды пайдалану кепілдікте қамтылмаған өнімділік мәселелерін және ақаулықтарды тудыруы мүмкін.
- Барлық қосалқы керек-жарақтың қолжетімділігі тек өндіруші компанияларға байланысты болады. Қол жетімді қосалқы құралдар туралы қосымша ақпарат Samsung веб-сайтында ұсынылған.

Авторлық құқық

Copyright © 2026 Samsung Electronics Co., Ltd.

Бұл нұсқаулық халықаралық авторлық құқықтар туралы заңдармен қорғалған.

Бұл нұсқаулықтың ешбір бөлігін кез келген түрде немесе электрондық не механикалық кез келген әдіс, соның ішінде фотокөшіру, жазу не кез келген ақпарат сақтау орнында және шығарып алу жүйесінде сақтау арқылы көшіруге, таратуға, аударуға немесе тасымалдауға болмайды.

Сауда белгілері

- Samsung және Samsung логотипі — Samsung Electronics Co., Ltd. компаниясының тіркелген сауда белгілері.
- Барлық басқа сауда белгілері және авторлық құқықтар тиісті иелерінің меншігі болып табылады.

EAC

入门指南

设备部位图

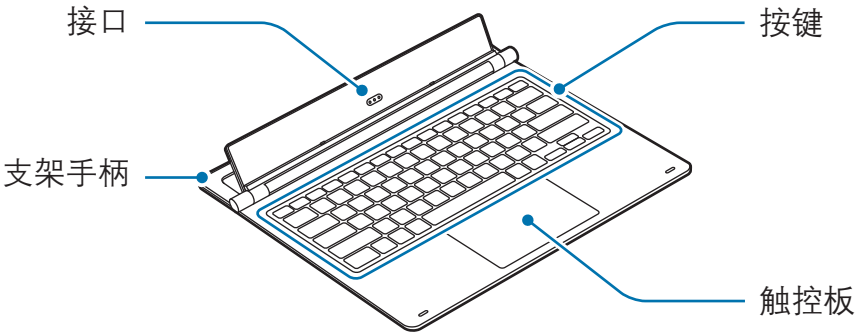

使用键盘

安装键盘

1 握稳键盘底部以防止移动。握住支架手柄一角，拉开支架至放置平板电脑所需的角度。

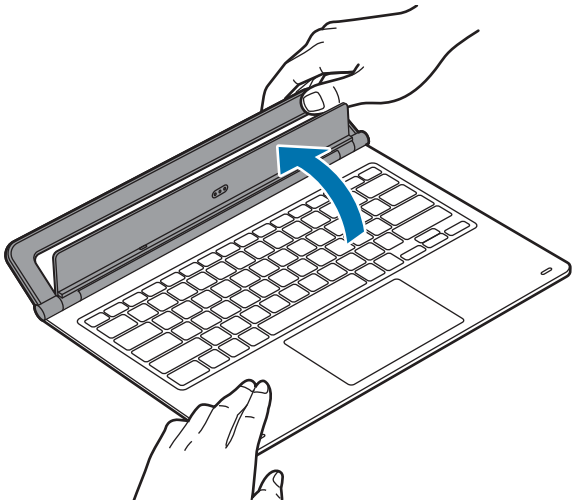

- 调整和移动支架时，握住支架手柄一角。如果握住支架手柄中间位置来调整和移动支架，可能会损坏产品。
- 请勿对支架手柄过度用力。否则，产品可能会受损。

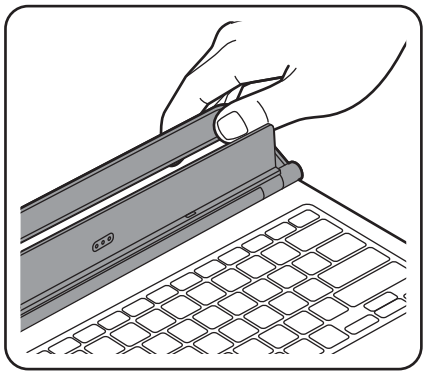

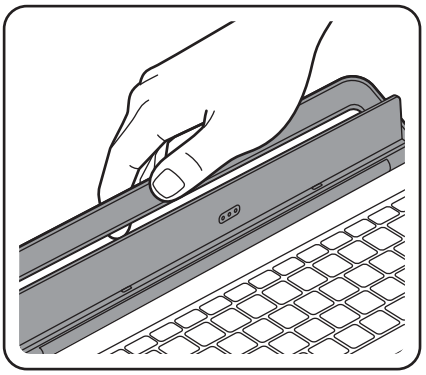

2 将平板电脑背部下面的接口与键盘的接口对准，然后将平板电脑插到键盘上。
连接完成后，平板电脑屏幕上会显示连接通知。

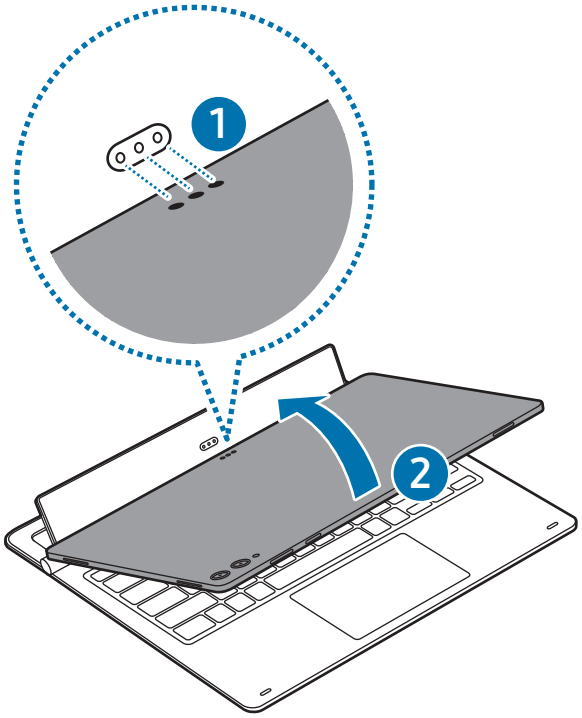

- 盖上平板电脑屏幕时，请勿对键盘过度施加压力。否则可能会导致屏幕损坏。
- 如果平板电脑和键盘接口有脏污，可能无法正常识别键盘，或键盘无法正常工作。
- 带着平板电脑一起移动时，请合上键盘。如果在键盘展开的情况下进行移动，平板电脑可能会从键盘上脱落并受损。
- 请在平坦的表面使用本产品。

- 支架可以在 65–120° 之间任意调节角度。建议角度为 120° 。
- 若要接收连接通知，请让平板电脑软件始终保持为最新版本。
- 键盘可用作屏幕保护壳。键盘盖住屏幕时，屏幕关闭，打开键盘时，屏幕开启。

拆下键盘

握住支架手柄以固定键盘，然后向前拉动平板电脑。

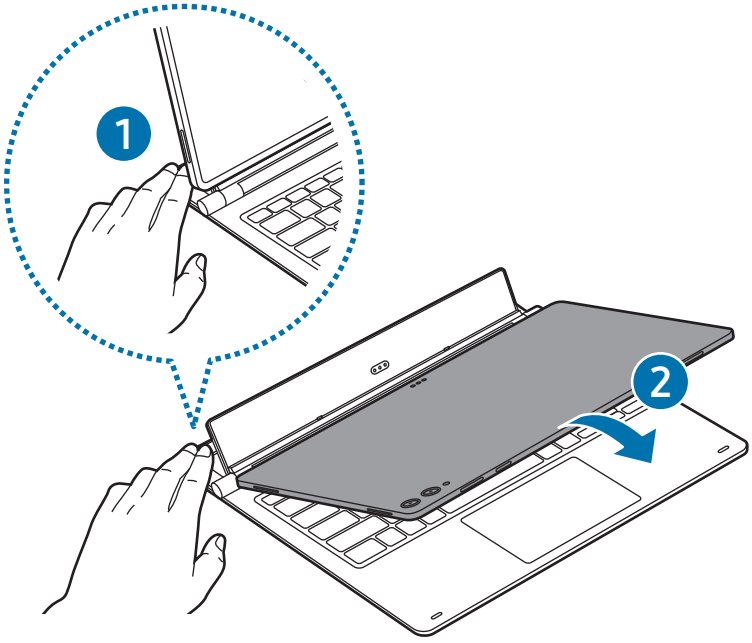

使用按键

使用键盘前，在平板电脑上设置输入语言。有关设置输入语言的详细信息，请参阅平板电脑的用户手册。

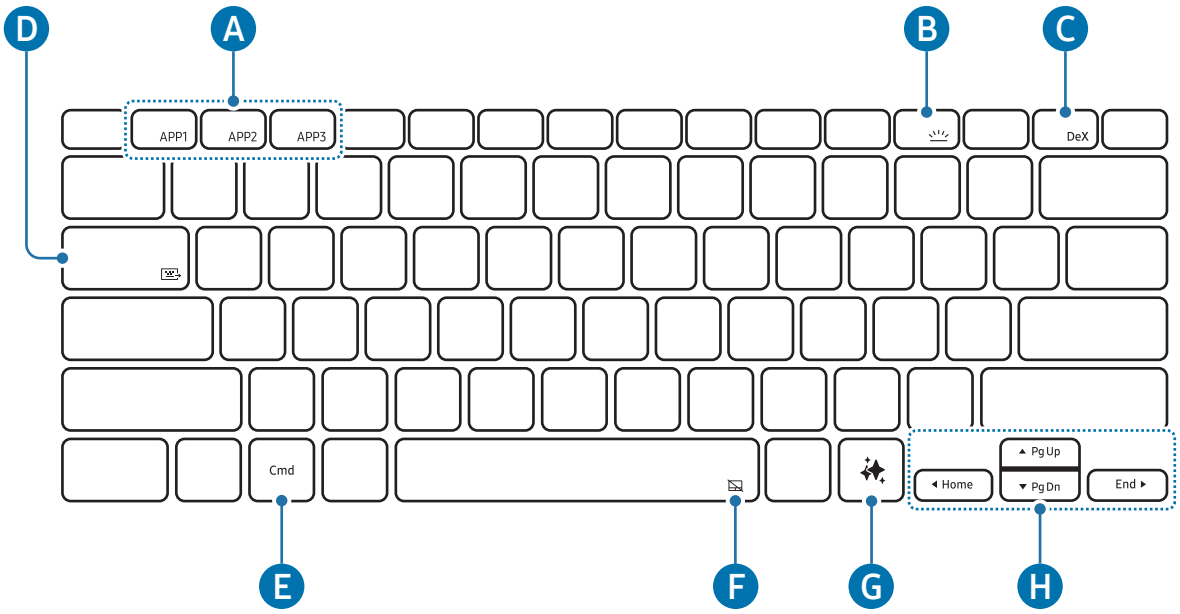

A	• [**Fn**] + [**APP1**]/[**APP2**]/[**APP3**]：打开收藏的应用程序。 如欲将应用程序保存至收藏列表，打开想收藏的应用程序，然后按住 **Fn** 键和 **APP1**/**APP2**/**APP3** 键 3 秒。
B	• [**Fn**] + [⌨]：调整键盘背光亮度。 开启或关闭键盘背光，以及调整背光亮度。
C	• [**Fn**] + [**DeX**]：启动或关闭 Samsung DeX。 有关详细信息，请参阅平板电脑的用户手册。
D	• [**Fn**] + [⌨]：共享键盘。 可以在与平板电脑连接的其他设备上使用此键盘。 有关详细信息，请参阅平板电脑的用户手册。
E	• 打开应用程序屏幕。 可能会打开**助手**应用程序，具体因所连平板电脑的操作系统版本而异。

F	• [**Fn**] + [⊠]：开启或关闭触控板。
G	• 启动 AI 助手。 同时按下 **Alt** 键和 ✨ 键可以更改默认的 AI 助手应用程序。
H	• ▲ / ▼ / ◀ / ▶：移动光标。 • [**Fn**] + [▲]：向上翻页 • [**Fn**] + [▼]：向下翻页 • [**Fn**] + [◀]：跳到行首 • [**Fn**] + [▶]：跳到行尾

使用触控板

可使用触控板来控制平板电脑屏幕上的光标，或使用其他功能。

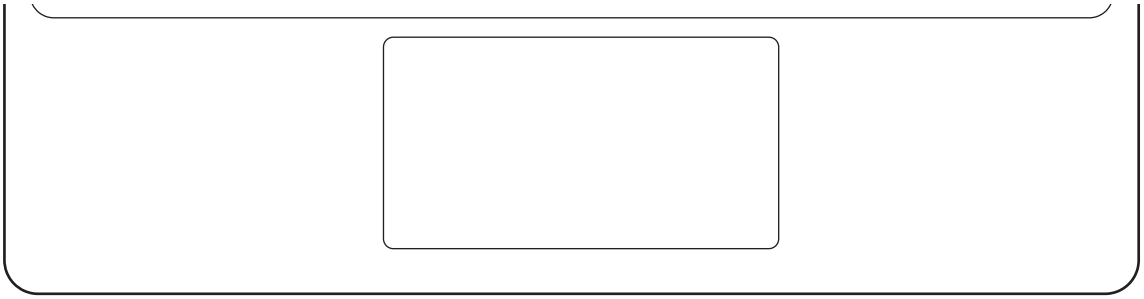

操作	功能
点击/轻敲	• 点击
拖动	• 移动光标。
按住并拖动	• 移动选中的对象。
两指轻敲	• 打开上下文菜单。
两指拖动	• 滚动页面。
张开/捏合手指	• 放大/缩小
三指向上/下拖动	• 最近访问/主屏幕
三指向左/右拖动	• 在应用程序之间切换。
三指轻敲	• 返回

使用注意事项

产品使用注意事项

使用本产品前，请阅读本手册，以确保安全正确使用本产品。

- 本产品已进行优化，适配 Galaxy Tab S11 Ultra。
- 请勿让产品接触湿气、溶剂或高温。否则产品可能会染上污迹、褪色或变形。
- 如果产品附着面有杂物，请在使用产品前将表面擦拭干净。
- 避免将产品放置在炎热或潮湿的环境中。如果产品暴露在阳光直射下，其颜色或形状可能会发生变化。
- 由于材质特性，产品可能会因某些使用情况 (例如接触到污染物或是与高饱和色物体摩擦) 掉色或变色。
- 如果将产品连接到背面贴有保护膜的平板电脑上，产品和平板电脑之间的粘着力可能会减弱，或使产品无法正确连接平板电脑。
- 注意不要用指甲等尖锐物品划伤产品。
- 部分用户在使用本产品时可能会出现过敏反应，如瘙痒、湿疹或红肿。如果出现这些症状，请立即停用本产品并咨询医师。
- 使用时注意避免杂物划伤或损坏设备。
- 产品含有磁铁。请将信用卡、植入式医疗器械以及其他可能受磁铁影响的设备放置在远离本设备的位置。请确保本产品离医疗器械至少 15 cm。如果怀疑本产品对您的医疗器械有干扰，请立即停止使用本产品，并咨询医生或医疗器械制造商。
- 本产品中包括某些免费/开源软件。如欲查看本产品所用开源软件的许可证信息，请访问 opensource.samsung.com。

指示图标

警告：可能伤及自己或他人的情况

小心：可能损坏您的产品或其他设备的情况

注意：注释、使用提示或附加信息

包装内容和配件说明

检查产品包装盒中是否有以下物品：

- 产品
- 使用说明书

- 产品随附的物品和可用配件可能会因所在地区或运营商而异。
- 外观和规格如有变更，恕不另行通知。
- 您可以从三星网站购买其他配件。购买前请确保它们与本产品兼容。
- 请使用经过三星许可的配件。使用未经许可的配件可能导致性能问题和故障，此情形不在包修范围内。
- 是否提供所有配件完全取决于制造公司。有关可用配件的更多信息，请参阅三星网站。

通知

电器电子产品中有害物质的名称及含有信息表

部件名称	有害物质									
	Pb	Hg	Cd	Cr(VI)	PBBs	PBDEs	DBP	DIBP	BBP	DEHP
印刷电路板组件	X	O	O	O	O	O	O	O	O	O
塑料	O	O	O	O	O	O	O	O	O	O
金属	X	O	O	O	O	O	O	O	O	O
附件	X	O	O	O	O	O	O	O	O	O

注 1：

O: 表示该有害物质在该部件所有均质材料中的含量均不超出电器电子产品有害物质限制使用国家标准要求。

X: 表示该有害物质至少在该部件的某一均质材料中含量超出电器电子产品有害物质限制使用国家标准要求。

注 2：以上未列出的部件，表明其有害物质含量均不超出电器电子产品有害物质限制使用国家标准要求。

本表格提供的信息是基于供应商提供的数据及三星公司的检测结果。在当前技术水平下，所有有害物质的使用控制到了最底线。三星公司会继续努力通过改进技术来减少这些物质的使用。

本产品的“环保使用期限”为 20 年，其标识如左图所示。电池等可更换部件的环保使用期限可能与产品的环保使用期限不同。只有在本手册所述的正常情况下使用本产品时，“环保使用期限”才有效。

版权

版权 © 2026 Samsung Electronics Co., Ltd.

本手册受国际版权法保护。

不得以任何形式或方式 (电子或机械) 复制、分发、转译或传播本手册中的任何内容，包括影印、录制或存储在任何信息存储器和检索系统中。

商标

- Samsung 和 Samsung 徽标是 Samsung Electronics Co., Ltd. 的注册商标。
- 其他所有商标和版权的所有权归各自所有者所有。

開始使用

裝置部位圖

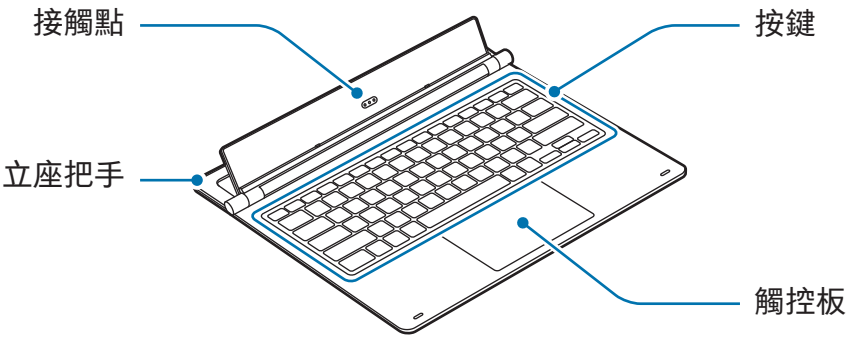

使用鍵盤

安裝鍵盤

1 施力按住鍵盤底部，防止其移動。握住立座把手的邊角，將立座打開至適合放置平板的角度。

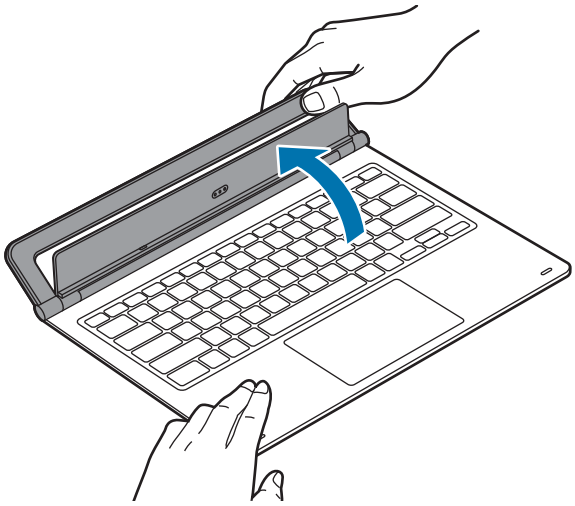

- 在調整或移動立座時，請握住立座把手的邊角。若握住把手中央部位並調整或移動立座，可能會導致產品損壞。
- 按住立座把手時，請勿過度施力，否則產品可能會受損。

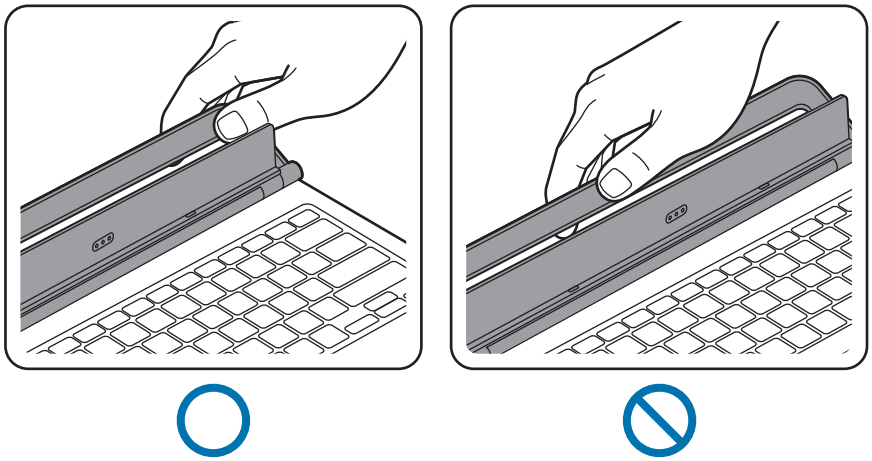

2 將平板背面下方的接觸點對準鍵盤上的接觸點，再將平板安裝到鍵盤上。
完成連接後，平板螢幕上將顯示連接通知。

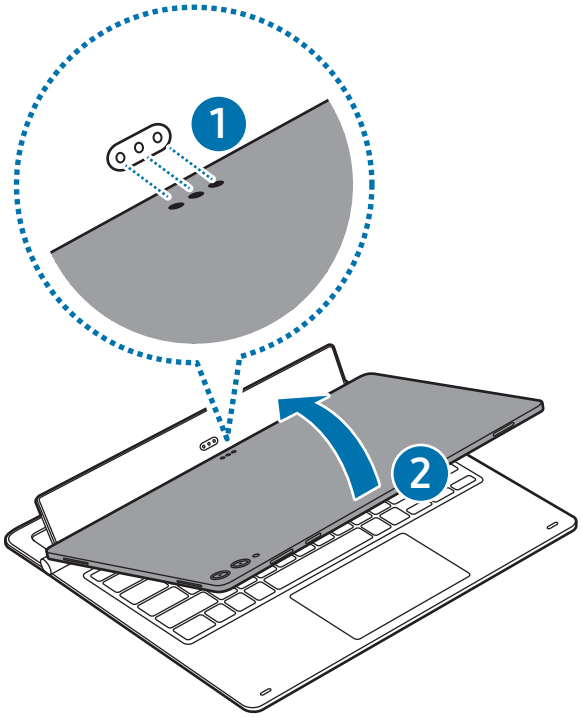

- 將平板螢幕蓋起時，請勿對鍵盤過度施壓。如此可能會導致螢幕受損。
- 若平板與鍵盤的接觸點沾染髒污，鍵盤可能無法成功被辨識或正常運作。
- 若將平板移到他處，請先闔起鍵盤。若您在鍵盤打開的狀態下移動裝置，則可能會造成平板與鍵盤分離或損壞的情形。
- 請於平坦表面上使用產品。

- 立座可依據需求，調整至 65–120° 範圍內的角度。建議使用的角度為 120°。
- 如欲接收連接通知，請確保平板已更新至最新版本的軟體。
- 您可將鍵盤作為螢幕保護套。如將鍵盤蓋起則螢幕也會關閉，打開鍵盤隨即會開啟。

取下鍵盤

按住立座把手以固定鍵盤，然後將平板向前拉出。

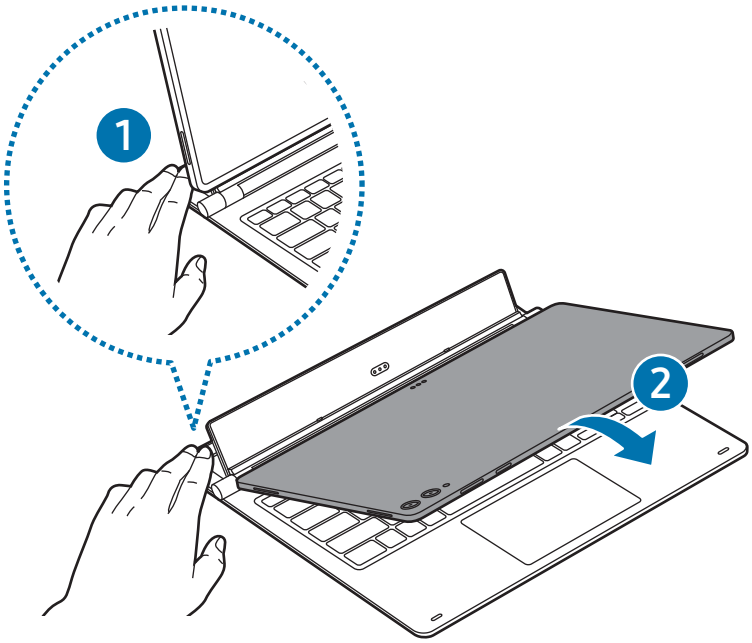

使用按鍵

使用鍵盤之前，請先設定平板輸入語言。如需更多輸入語言設定相關資訊，請參閱平板使用指南。

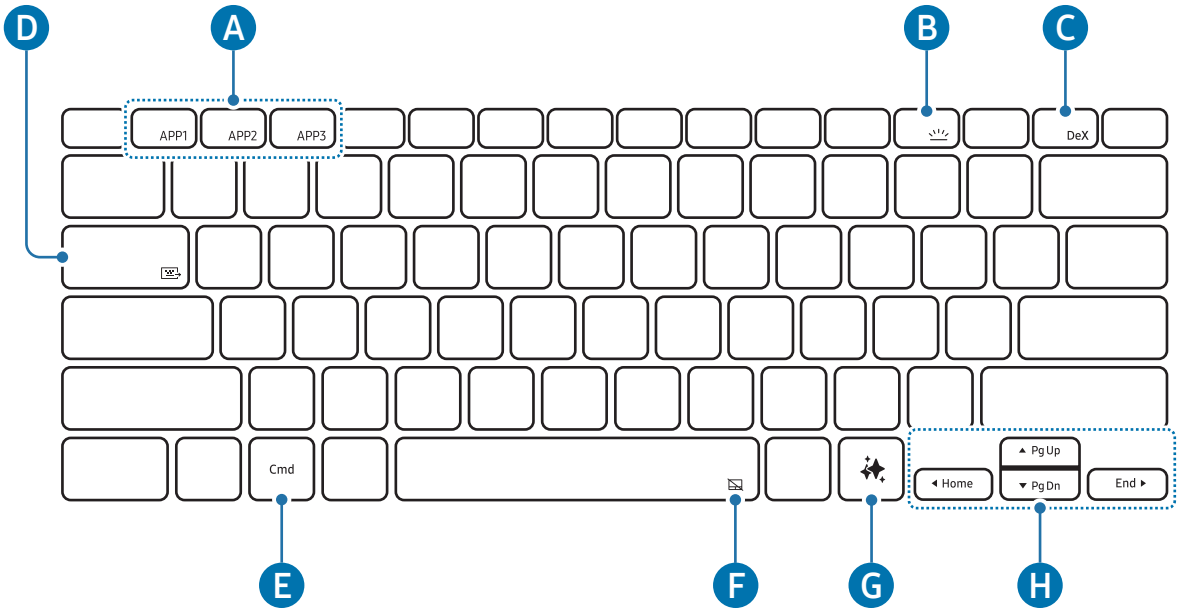

A	• [Fn] + [APP1]/[APP2]/[APP3]：開啟常用應用程式。 若要將應用程式儲存為常用項目，請開啟欲儲存的應用程式並長按 Fn 鍵與 APP1/APP2/APP3 鍵 3 秒鐘。
B	• [Fn] + [ ]：調整鍵盤背光亮度。 開啟或關閉鍵盤背光，並調整其亮度。
C	• [Fn] + [DeX]：啟動或結束 Samsung DeX。 如需更多資訊，請參閱平板使用指南。
D	• [Fn] + [ ]：共享鍵盤。 您可使用平板連線裝置的鍵盤。 如需更多資訊，請參閱平板使用指南。
E	• 開啟應用程式螢幕。 根據連線平板的作業系統版本而異，可能會開啟**助理**應用程式。

F	• [Fn] + [⊠]：開啟或關閉觸控板。
G	• 啟動 AI 助理。 同時按下 Alt 鍵與 ✨ 鍵即可變更預設 AI 助理應用程式。
H	• ▲/▼/◀/▶：移動游標。 • [Fn] + [▲]：向上翻頁 • [Fn] + [▼]：向下翻頁 • [Fn] + [◀]：開頭 • [Fn] + [▶]：結尾

使用觸控板

您可使用觸控板操控平板螢幕的游標或使用其他功能。

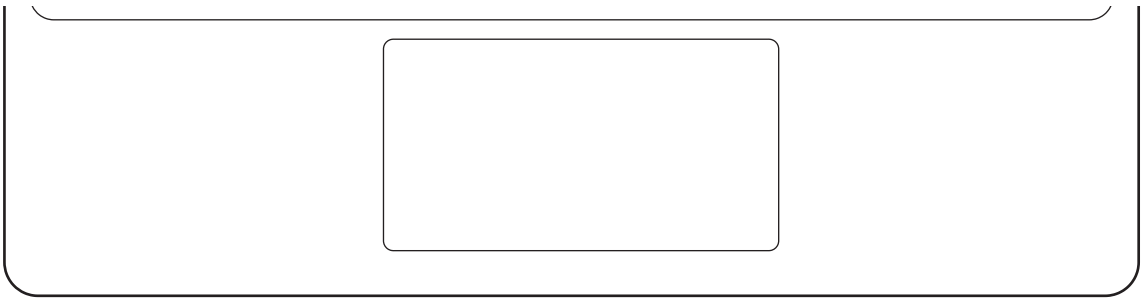

動作	功能
點擊/輕觸	• 點擊
拖曳	• 移動游標。
按住並拖曳	• 移動所選物件。
兩指輕觸	• 開啟操作功能表。
兩指拖曳	• 捲動頁面。
分開/靠攏	• 放大/縮小
三指向上/下拖曳	• 最近使用的應用程式/首頁
三指向左/右拖曳	• 切換不同應用程式。
三指輕觸	• 背面

使用注意事項

產品使用注意事項

使用產品之前，請先閱讀本指南，以確保安全和妥善使用。

- 影像可能與實際產品的外觀不同。內容如有變更，恕不另行通知。
- 本產品專為與 Galaxy Tab S11 Ultra 連接而設計。
- 請勿將產品接觸濕氣、溶劑或高溫。如此可能導致髒污、變色或變形。
- 若產品的附屬配件表面上有碎片，使用產品前，請先將表面擦拭乾淨。
- 避免將產品置於溫熱或潮濕環境。若將產品直接曝曬陽光，其色彩或形狀可能會產生變化。
- 由於材質關係，本產品可能會因使用環境因素，例如接觸汙染源或與色彩飽和的物品摩擦而掉色或變色。
- 由於本產品材質的關係，如將本產品裝在背面貼有保護膜的平板上，則產品與平板間的黏合力可能會變弱，或產品可能無法正確連接到平板。
- 請小心不要以指甲等尖銳物刮傷產品。
- 使用本產品時，部分顧客可能產生過敏反應，例如皮膚癢、濕疹或紅腫等。若有任何上列症狀，請停止使用產品並洽詢醫師意見。
- 使用本產品時，請小心避免刮擦或遭碎屑損傷。
- 產品內含磁片。請將其與信用卡、植入式醫療器材及可能受磁力影響的其他裝置保持距離。若為醫療器材，請和本產品保持 15 cm 以上的距離。若您懷疑本產品對醫療器材產生了任何干擾，請停止使用裝置並諮詢您的醫師或醫療器材製造商。
- 此產品包含部份免費/開放原始碼軟體。本產品使用的開放原始碼軟體授權資訊可於 opensource.samsung.com 中查看。

說明圖示

警告：可能造成使用者或他人傷害之情況

小心：可能造成本產品或其他設備損壞之情況

注意：註解、使用訣竅或補充資訊

包裝內容物與配件備註

檢查產品包裝盒內是否有下列物品：

- 產品
- 快速入門指南

- 視所在地區或電信業者而定，產品隨附項目和可用配件可能會有所差異。
- 外觀及規格如有變更，恕不另行通知。
- 可以自三星網站購買其他配件。購買前請先確認配件與本產品相容。
- 請使用三星核可的配件。使用未經核可的配件可能造成效能問題及不在保固範圍內之故障。
- 所有配件之供貨完全視製造商之情況而定。若需更多關於配件購買之訊息，請參考三星網站。

版權

Copyright © 2026 Samsung Electronics Co., Ltd.

本指南受國際版權法保護。

不得以任何形式或方式 (電子或機械) 複製、分發、轉譯或傳播本指南中的任何內容，包括影印、錄製或儲存在任何儲存裝置和檢索系統中。

商標

- 三星和三星標誌是 Samsung Electronics Co., Ltd. 的註冊商標。
- 其他所有商標和版權的所有權歸各自所有人所有。

はじめに

本製品の各部名称

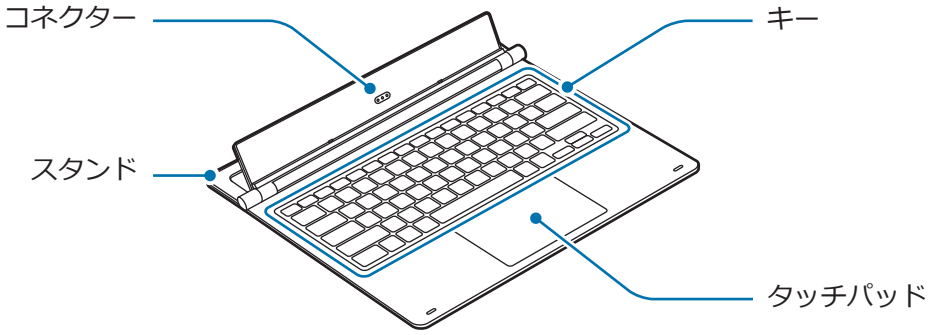

キーボードの使用

キーボードを取り付ける

1 キーボードが動かないように、キーボードの下部をしっかりとおさえます。スタンドの角部を持ち、タブレットを置くのに適した角度までスタンドを開きます。

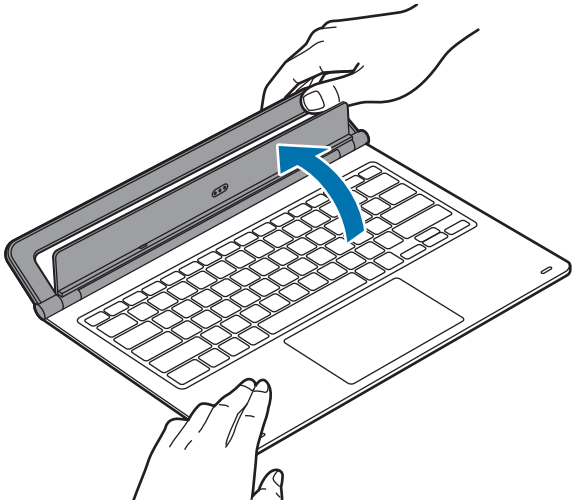

- スタンドを調整または動かす際は、スタンドの角の部分を持ってください。スタンドの中央部分を持って動かすと、製品が損傷する恐れがあります。
- スタンドには過度な力をかけないでください。本製品が損傷する恐れがあります。

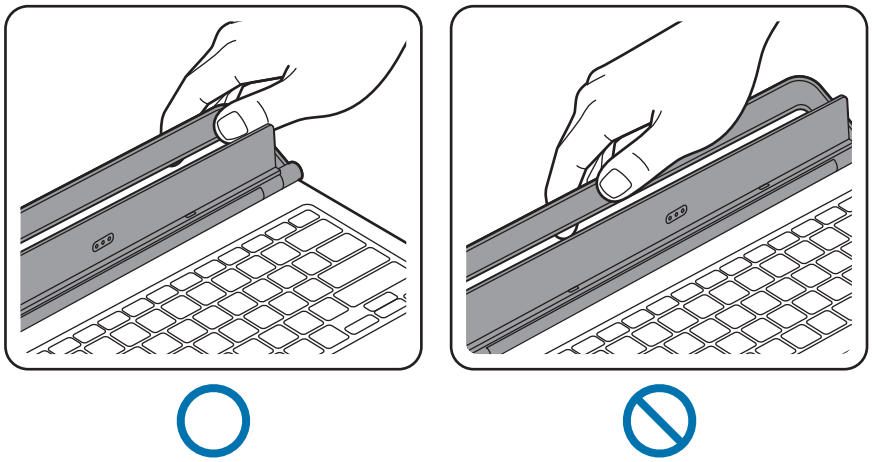

2 タブレットの背面下部にあるコネクターを、キーボードのコネクターに合わせて、タブレットをキーボードに取り付けます。
正しく取り付けが完了すると、接続通知がタブレット画面に表示されます。

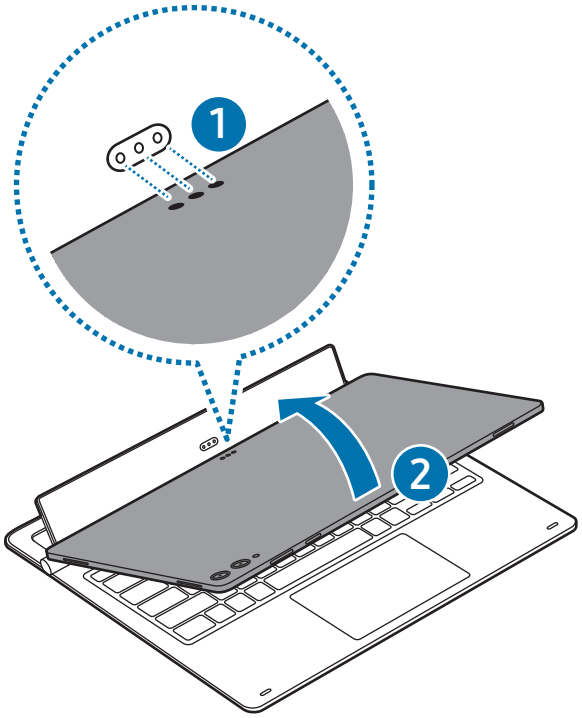

- タブレットの画面をカバーしているときは、キーボードに過度の圧力をかけないでください。画面が損傷する恐れがあります。
- タブレットやキーボードのコネクターが汚れていると、キーボードが認識されず、正常に動作しない場合があります。
- タブレットを移動させるときは、キーボードを閉じてください。キーボードを開いたまま動かすと、タブレットがキーボードから外れて破損する恐れがあります。
- 本製品は、平らな面で使用してください。

- スタンドは、65～120°の好みの角度に調整できます。推奨角度は120°です。
- 接続通知を受信するには、タブレットを最新ソフトウェアに更新しておく必要があります。
- キーボードを画面カバーとして使用できます。カバーを閉じると画面がオフになり、カバーを開くとオンになります。

キーボードを取り外す

スタンドをおさえてキーボードを固定し、タブレットを前方に引きます。

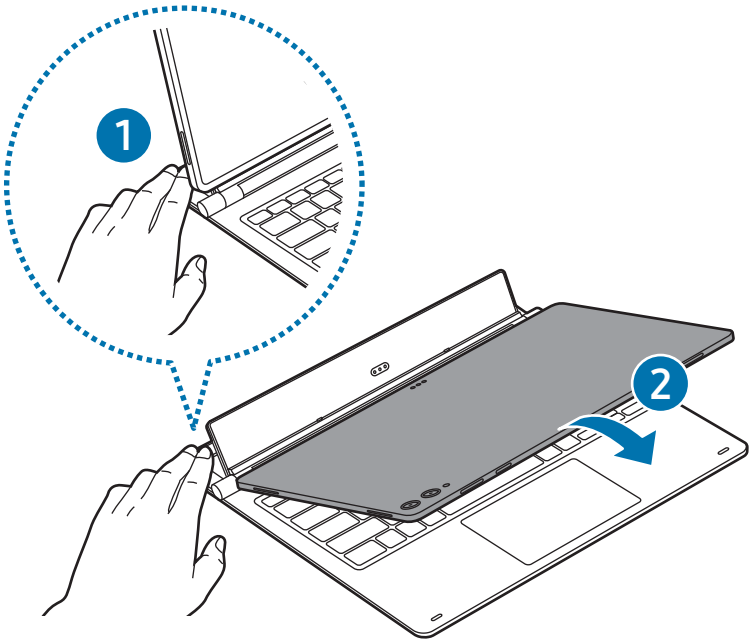

キーを使用する

キーボードを使用する前に、タブレットで入力言語を設定します。入力言語の設定の詳細は、タブレットのユーザーガイドをご参照ください。

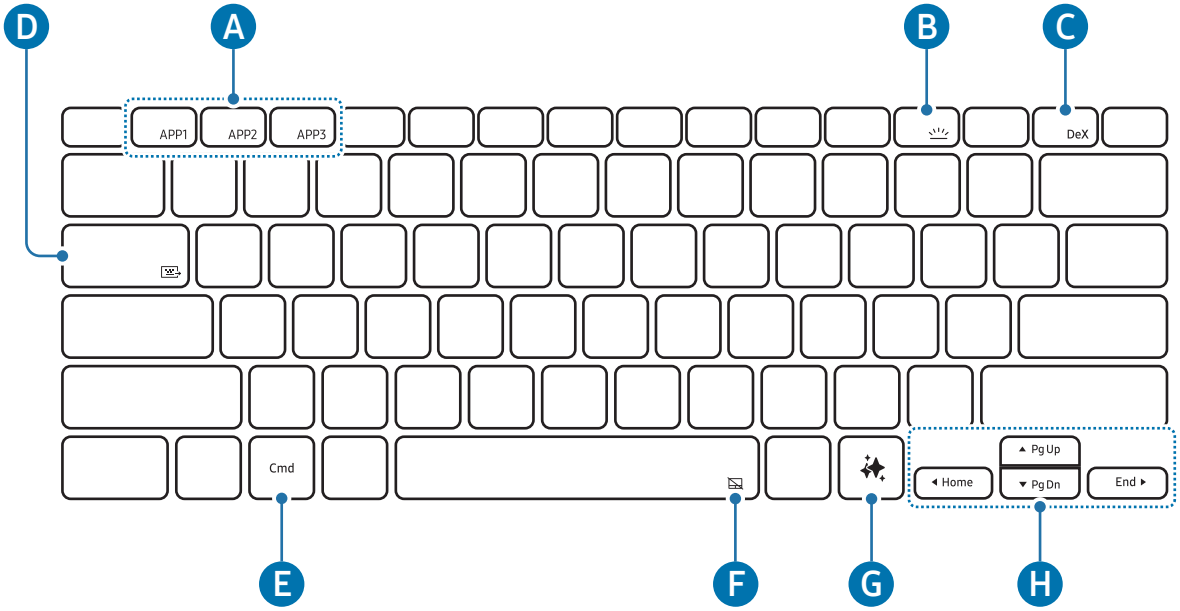

A	• [**Fn**] + [**APP1**]/[**APP2**]/[**APP3**] : お気に入りのアプリを開きます。 アプリをお気に入りに保存するには、保存したいアプリを開いて、**Fn**キーと**APP1**/**APP2**/**APP3**キーを3秒間長押しします。
B	• [**Fn**] + [ ] : キーボードのバックライトの明るさを調整します。 キーボードのバックライトをオン/オフにしたり、明るさを調整したりします。
C	• [**Fn**] + [**DeX**] : Samsung DeXを開始または終了します。 詳細は、タブレットのユーザーガイドを参照してください。
D	• [**Fn**] + [ ] : キーボードを共有します。 タブレットに接続されている他の端末でも、このキーボードを使用できます。 詳細は、タブレットのユーザーガイドを参照してください。
E	• 「アプリ」画面を開きます。 接続しているタブレットのオペレーティングシステムのバージョンによっては、**アシスタント**アプリが開く場合があります。

F	• [**Fn**] + [⊠] : タッチパッドをオン/オフにします。
G	• AIアシスタントを起動します。 デフォルトのAIアシスタントアプリを変更するには、**Alt**キーと✨キーを同時に押します。
H	• ▲ / ▼ / ◀ / ▶ : カーソルを移動します。 • [**Fn**] + [▲] : ページアップ • [**Fn**] + [▼] : ページダウン • [**Fn**] + [◀] : ホーム • [**Fn**] + [▶] : エンド

タッチパッドを使用する

タッチパッドを使用して、タブレット画面のカーソルを制御したり、追加機能を使用したりできます。

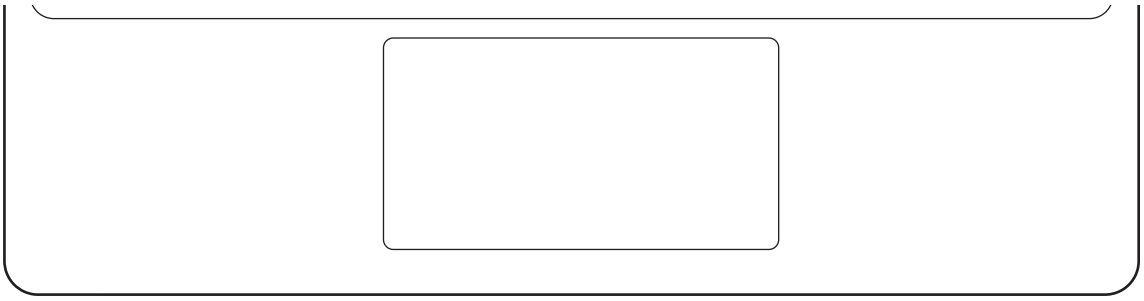

動作	機能
クリック/タップ	• クリック
ドラッグ	• カーソルを移動します。
ホールドとドラッグ	• 選択したオブジェクトを移動します。
2本の指でタップ	• コンテキストメニューを開きます。
2本の指でドラッグ	• ページをスクロールします。
ピンチアウト/ピンチイン	• ズームイン/ズームアウト
3本の指で上下にドラッグ	• 最近使用したアプリ/ホーム
3本の指で左右にドラッグ	• アプリを切り替えます。
3本の指でタップ	• 戻る

使用上の注意

本製品を使用する際の注意事項

安全かつ適切にご使用いただくため、本製品を使用する前に、本ガイドをよくお読みください。

- マニュアル上の画像は、実際の外観と異なる場合があります。本内容は事前の通知なく変更されることがあります。
- 本製品は、Galaxy Tab S11 Ultraとの接続に最適化されています。
- 本製品を湿気、溶剤、高温などにさらさないでください。シミ、変色、変形などの原因となります。
- 製品の取り付け面に異物などが付着している場合は、製品を使用する前にきれいに拭き取ってください。
- 高温の場所や湿度の高い場所に製品を放置しないでください。直射日光のあたる場所に製品を放置すると、変色や変形の原因になります。
- 素材の性質上、汚染物質への暴露や色の濃いものとの摩擦などの使用環境によって、擦れたり、変色したりする恐れがあります。
- 背面に保護フィルムが貼られているタブレットに本製品を装着した場合、タブレットへの接着力が低下する可能性、または本製品がタブレットに正しく接続されない可能性があります。
- 釘などのとがった物で製品を傷つけないように注意してください。
- 本製品を使用した場合、かゆみ、湿疹、腫れなどのアレルギー症状を引き起こすことがあります。このような症状が起こった場合、製品の使用を中止し、医師に相談してください。
- 本製品に異物などが付着すると傷や損傷の原因となりますのでご注意ください。
- 本製品には磁石が内蔵されています。クレジットカード、植込み型医療機器、その他の磁石の影響を受ける可能性のある機器に近づけないでください。医療機器の場合、本製品を15cm以上離してください。医療機器との干渉が疑われる場合、本製品の使用を中止し、医師または医療機器メーカーに相談してください。
- 本製品には、特定の無料／オープンソースソフトウェアが含まれています。
  本製品に使用されているオープンソースソフトウェアのライセンス情報は、opensource.samsung.comにございます。

アイコンの説明

警告：自分自身または他人がケガする恐れのある状況

注意：本製品やその他の機器に損傷を与える恐れのある状況

注記：メモ、使用上のヒント、または追加情報

同梱物と付属品の注意

箱に以下のものが入っていることを確認してください。

- 製品
- クイックスタートガイド

- 付属品および別売りのオプション品は、販売地域やサービス提供者により異なる場合があります。
- 外観および仕様は、改良のため予告なく変更されることがあります。
- 追加のアクセサリは、Samsungの公式ホームページで購入できます。購入前に本製品に対応していることを確認してください。
- 当社認定のオプション品を使用してください。Samsung純正品以外のオプション品の使用は保証の対象外となります。
- アクセサリの在庫状況は、製造元の製造状況によって異なります。アクセサリの在庫状況の詳細については、Samsungの公式ホームページをご覧ください。

お問い合わせ窓口

Samsungカスタマーサポートセンター

https://www.samsung.com/jp/support/

著作権

Copyright © 2026 Samsung Electronics Co., Ltd.

本ガイドは、国際著作権法によって保護されています。

本ガイドの一部であっても、複写、記録、記録媒体および検索システムへの保存を含め、電子的または機械的に関わらず、いかなる形態または手段においても、複製、配布、翻訳、配信することは禁止されています。

商標

- SamsungおよびSamsungロゴは、Samsung Electronics Co., Ltd.の登録商標です。
- その他の商標および著作権は、各所有者に帰属します。

Premiers pas

Présentation du dispositif

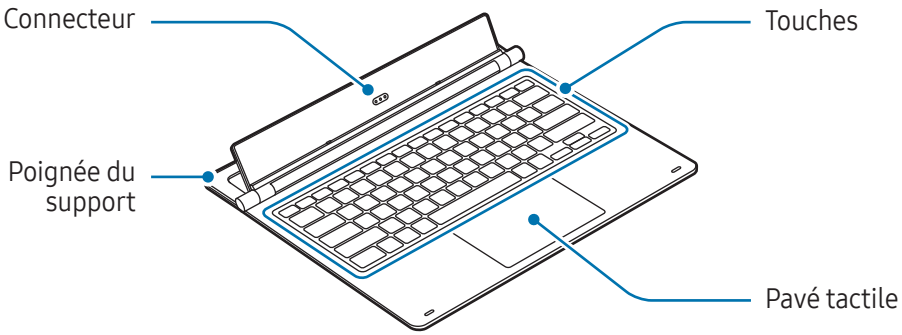

Utilisation du clavier

Installation du clavier

1 Tenez fermement le bas du clavier pour l'empêcher de bouger. En tenant la poignée du support par le coin, ouvrez le support à l'angle désiré pour la tablette.

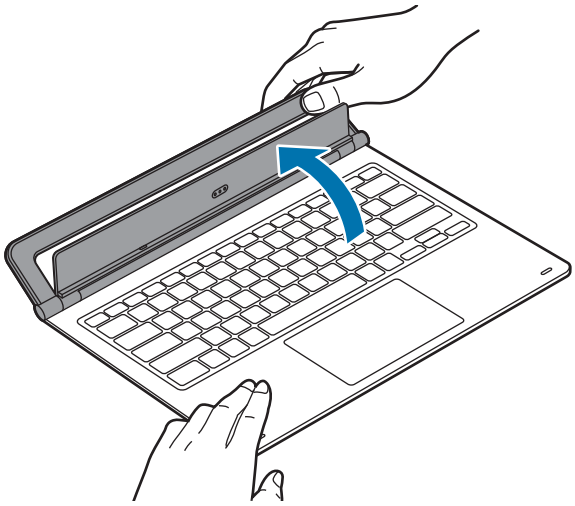

- Lorsque vous réglez ou déplacez le support, tenez la poignée du support par le coin. Si vous réglez ou déplacez le support en tenant la poignée du support par le centre, vous pourriez endommager le produit.
- N'exercez pas de force excessive sur la poignée du support. Cela pourrait endommager le produit.

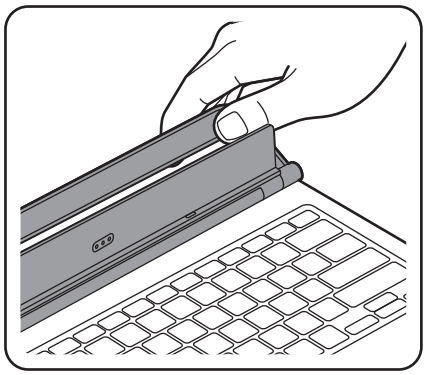

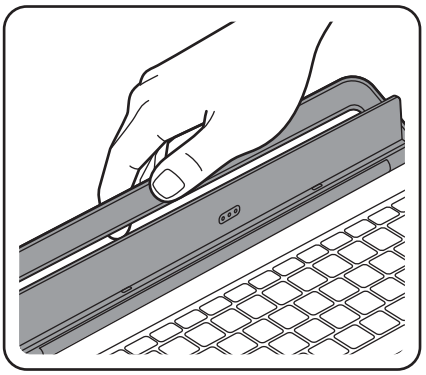

2 Alignez le connecteur situé au bas de l'arrière de la tablette avec le connecteur du clavier, puis fixez la tablette au clavier.
Lorsque la connexion est établie, la notification de connexion s'affiche à l'écran de la tablette.

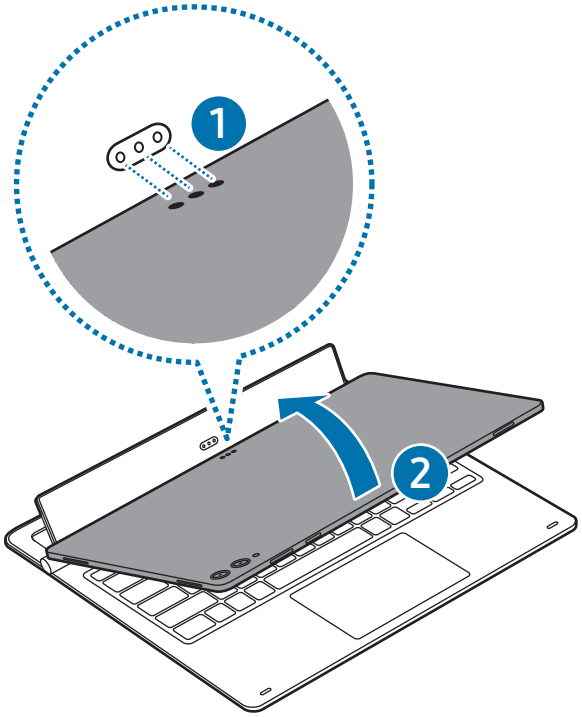

- N’appliquez pas de pression excessive sur le clavier quand il repose sur l’écran de la tablette. Cela pourrait endommager l’écran.
- Si les connecteurs du clavier ou de la tablette sont malpropres, le clavier pourrait ne pas être reconnu ou ne pas fonctionner correctement.
- Avant de déplacer la tablette, fermez le clavier. Si vous déplacez la tablette pendant que le clavier est ouvert, la tablette peut se détacher du clavier et s’endommager.
- Utilisez le produit sur une surface plane.

- Vous pouvez régler le support à un angle compris entre 65° et 120°. L’angle recommandé est de 120°.
- Pour recevoir la notification de connexion, assurez-vous d’installer les dernières mises à jour logicielles sur la tablette.
- Vous pouvez utiliser le clavier comme protection d'écran. L’écran s’éteint quand vous le ramenez vers le clavier et s’allume quand vous le relevez.

Retrait du clavier

Tenez la poignée du support pour immobiliser le clavier, puis tirez la tablette vers l’avant.

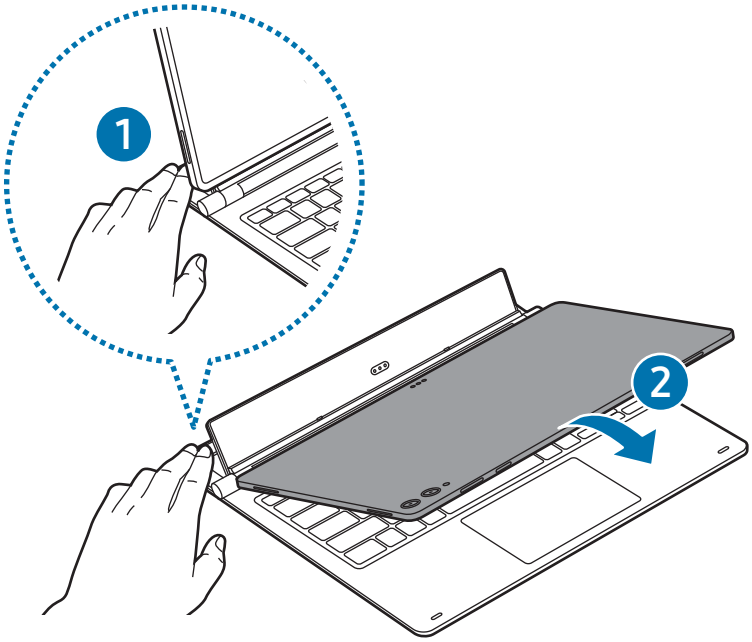

Utilisation des touches

Réglez la langue de saisie avec la tablette avant d'utiliser le clavier. Pour plus de détails sur le réglage de la langue de saisie, consultez le guide utilisateur de la tablette.

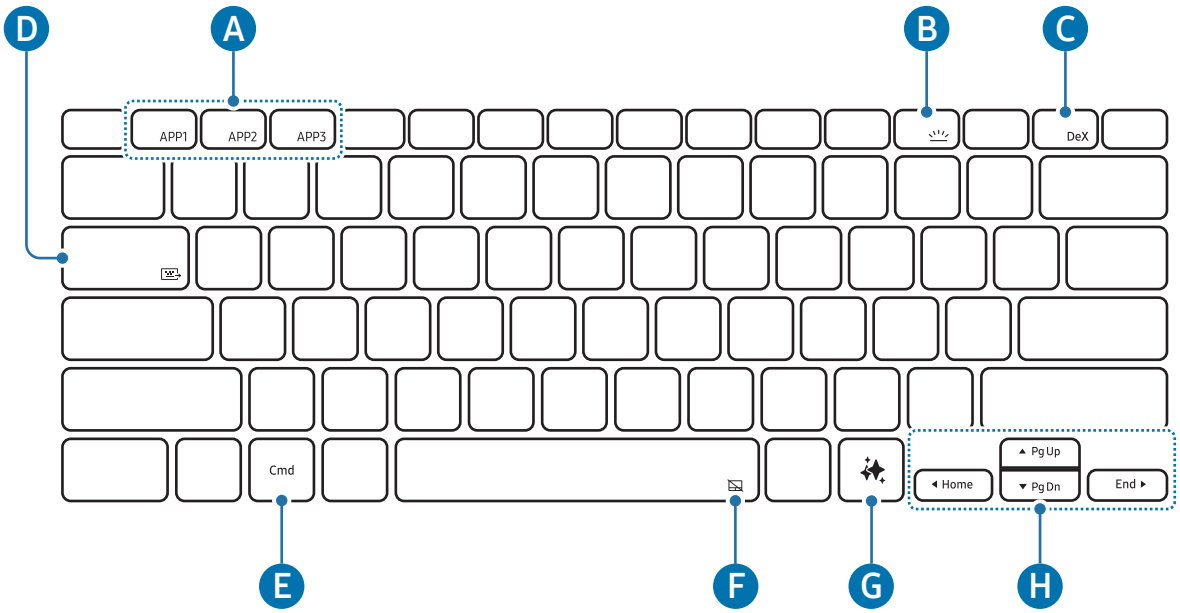

A	• [**Fn**] + [**APP1**]/[**APP2**]/[**APP3**] : Ouvre les applications favorites. Pour enregistrer une application dans les favoris, ouvrez l'application à enregistrer, puis maintenez enfoncées les touches **Fn** et **APP1**/**APP2**/**APP3** pendant 3 secondes.
B	• [**Fn**] + [ ] : Règle la luminosité du rétroéclairage du clavier. Vous pouvez allumer ou éteindre le rétroéclairage du clavier, ou en régler la luminosité.
C	• [**Fn**] + [**DeX**] : Lance ou ferme Samsung DeX. Pour obtenir plus de détails à cet égard, reportez-vous au guide utilisateur de la tablette.
D	• [**Fn**] + [ ] : Partage du clavier clavier. Vous pouvez utiliser le clavier sur d'autres appareils connectés à la tablette. Pour obtenir plus de détails à cet égard, reportez-vous au guide utilisateur de la tablette.
E	• Ouvre l'écran des applications. Selon la version du système d'exploitation de la tablette connectée, l'application **Assistant** peut s'ouvrir.

F	• [**Fn**] + [⊠] : Allume ou éteint le pavé tactile.
G	• Lance l'assistant d'intelligence artificielle. Appuyez simultanément sur les touches **Alt** et ✨ pour changer l'application d'assistant d'intelligence artificielle par défaut.
H	• ▲/▼/◀/▶ : Déplace le curseur. • [**Fn**] + [▲] : Page précédente • [**Fn**] + [▼] : Page suivante • [**Fn**] + [◀] : Accueil • [**Fn**] + [▶] : Fin

Utilisation du pavé tactile

Le pavé tactile vous permet de contrôler le curseur à l'écran de la tablette et d'utiliser des fonctions.

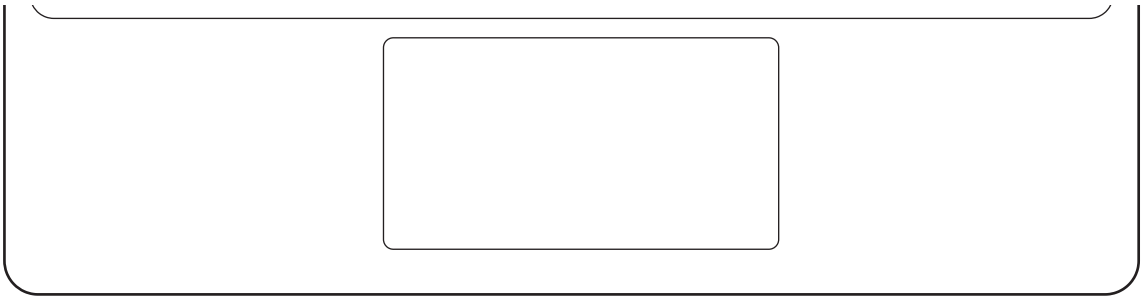

Actions	Fonctions
Cliquer/toucher	• Clique
Glisser	• Déplace le curseur.
Tenir et glisser	• Déplace l'objet sélectionné.
Toucher avec deux doigts	• Ouvre le menu contextuel.
Glisser avec deux doigts	• Fait défiler la page.
Étendre les doigts/pincer les doigts	• Zoom avant/Zoom arrière
Glisser avec trois doigts vers le haut/vers le bas	• Récents/Accueil
Glisser avec trois doigts vers la gauche/vers la droite	• Passe d'une application à l'autre.
Toucher avec trois doigts	• Retour

Consignes d’utilisation

Précautions à prendre pour utiliser le produit

Veuillez lire ce guide avant d’utiliser le produit afin de vous assurer d’en faire une utilisation sécuritaire et adéquate.

- Les images peuvent différer de l’aspect réel du produit. Le contenu pourrait faire l’objet de modifications sans préavis.
- Le produit est optimisé pour se connecter à la Galaxy Tab S11 Ultra.
- N’exposez pas le produit à l’humidité, à des solvants ou à des températures élevées. Cela pourrait le tacher, le décolorer ou le déformer.
- Si la surface de fixation du produit est sale, nettoyez-la avant d’utiliser le produit.
- Ne laissez pas ce produit dans des endroits chauds ou humides. Si ce produit est exposé à la lumière directe du soleil, il peut se déformer ou changer de couleur.
- Du fait de la nature de son matériau, le produit peut déteindre ou changer de couleur à la suite de processus, comme l’exposition à des polluants ou le frottement avec des objets de couleur vive dans son environnement d’utilisation.
- Si vous fixez le produit à une tablette dont l'arrière est recouvert d’un film protecteur, la force d’adhésion entre le produit et la tablette peut s’affaiblir, ou le produit peut ne pas se connecter correctement à la tablette.
- Faites attention à ne pas rayer le produit avec des objets pointus comme vos ongles.
- Lors de l’utilisation de ce produit, certaines personnes pourraient avoir une réaction allergique, comme des démangeaisons, des irritations cutanées ou de l’enflure. Si vous ressentez l’un ou l’autre de ces symptômes, cessez d’utiliser le produit et consultez un médecin.
- Lors de l’utilisation du produit, soyez prudent afin d’éviter les égratignures ou les dommages causés par des débris.
- Ce produit contient des aimants. Tenez-le à distance des cartes de crédit, des dispositifs médicaux implantables et d’autres dispositifs susceptibles d’être affectés par des aimants. Tenez le produit à plus de 15 cm des dispositifs médicaux. Si vous soupçonnez des interférences entre le produit et votre dispositif médical, cessez d’utiliser le produit et consultez votre médecin ou le fabricant de votre dispositif médical.
- Ce produit comprend certains logiciels libres ou gratuits. L’information de licence pour le logiciel libre utilisé dans ce produit est accessible au opensource.samsung.com.

Liste des icônes

Avertissement : situations où il y a risque de blessure pour vous ou pour les autres

Attention : situations pouvant endommager votre produit ou tout autre équipement

Note : remarques, astuces ou toute autre information complémentaire

Remarques sur le contenu du coffret et les accessoires

Veuillez vous assurer que le coffret contient les éléments suivants:

- Produit
- Guide de démarrage rapide

- Les éléments fournis avec le produit et les accessoires disponibles peuvent varier en fonction de votre zone géographique ou de votre fournisseur de services.
- L'apparence et les caractéristiques techniques pourraient changer sans préavis.
- Vous pouvez acheter des accessoires supplémentaires sur le site Web de Samsung. Assurez-vous qu'ils sont compatibles avec le produit avant de les acheter.
- Utilisez des accessoires approuvés par Samsung. L'utilisation d'accessoires non approuvés peut entrainer des problèmes de performance, ainsi que des dysfonctionnements non couverts par la garantie.
- La disponibilité de tous les accessoires peut varier puisqu'elle dépend entièrement des entreprises de fabrication. Pour en savoir davantage sur les accessoires offerts, visitez le site Web de Samsung.

Annexes

Avis d'ISDE

Ce produit est conforme aux CNR d'Innovation, Sciences et Développement économique Canada applicables aux appareils radio exempts de licence. L'exploitation est autorisée aux deux conditions suivantes :

1. L'appareil ne doit pas produire de brouillage.

2. L'utilisateur doit accepter tout brouillage radioélectrique subi par l'appareil, même si le brouillage est susceptible d'en compromettre le fonctionnement.

Droits d’auteur

Copyright © 2026 Samsung Electronics Co., Ltd.

Ce guide est protégé par les lois internationales sur le droit d’auteur.

Aucune partie de ce guide ne peut être reproduite, distribuée, traduite ou transmise sous quelque forme que ce soit, électronique ou mécanique, notamment par photocopie, enregistrement ou stockage dans tout système de stockage et de récupération d’information.

Marques de commerce

- Samsung et le logo Samsung sont des marques déposées de Samsung Electronics Co., Ltd.
- Toutes les autres marques de commerce et tous les autres droits d’auteur sont la propriété de leurs titulaires respectifs.

Introdução

Visão geral do acessório

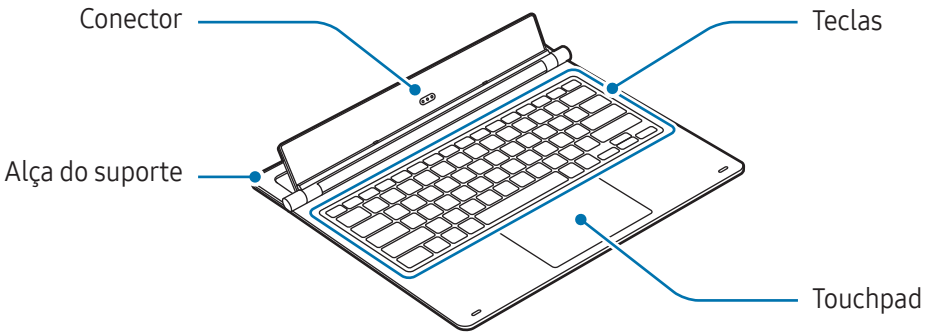

Usar o teclado

Encaixar o teclado

1 Segure firmemente a parte inferior do teclado para evitar que ele se mova. Segure o canto da alça do suporte e abra o suporte até o ângulo desejado para posicionar o tablet.

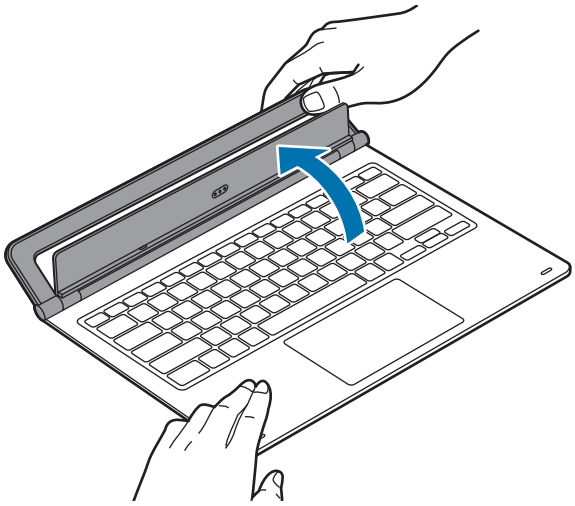

- Segure o canto da alça do suporte ao ajustar ou mover o suporte. Segurar o centro da alça ao ajustar ou mover o suporte pode causar danos ao produto.
- Não aplique força excessiva à alça do suporte. O produto pode ser danificado.

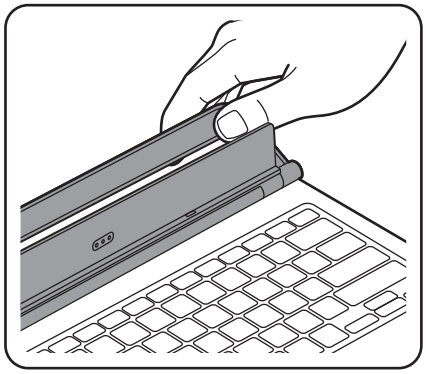

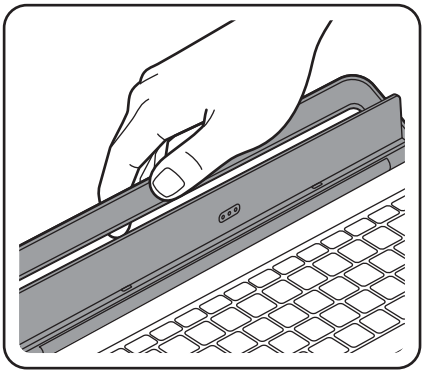

2 Alinhe o conector na parte inferior traseira do tablet com o conector do teclado e conecte o tablet ao teclado.
Quando a conexão for concluída, a notificação de conexão aparecerá na tela do tablet.

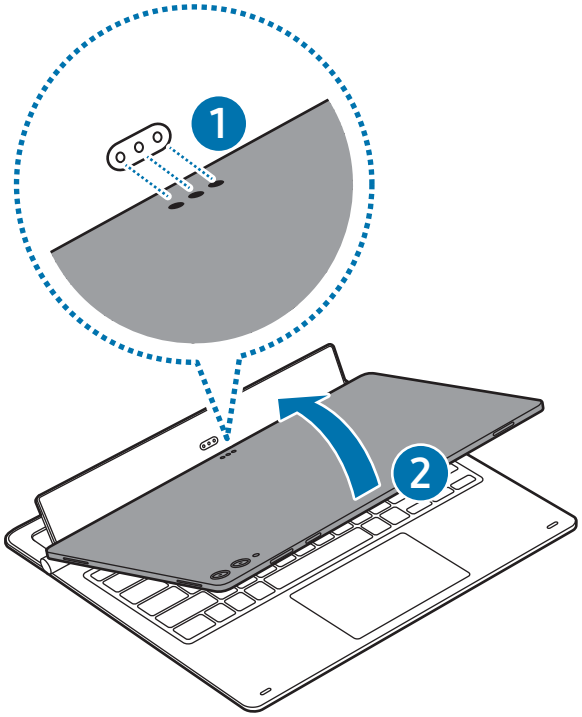

- Não pressione demais o teclado ao fechar a tela do tablet. Isso pode danificar a tela.
- Se os conectores do tablet e do teclado estiverem sujos, o teclado pode não ser reconhecido ou não funcionar corretamente.
- Ao se deslocar com o tablet, feche o teclado. Se você se mover com o teclado aberto, o tablet pode se desprender do teclado e ser danificado.
- Use o produto em uma superfície plana.

- O suporte pode ser ajustado para o ângulo desejado dentro da faixa de 65–120°. O ângulo recomendado é de 120°.
- Para receber a notificação de conexão, mantenha o tablet atualizado com o software mais recente.
- Você pode usar o teclado como uma capa para tela. A tela desliga quando você fecha o teclado e liga quando você abre o teclado.

Retirando o teclado

Segure a alça do suporte para fixar o teclado e puxe o tablet para a frente.

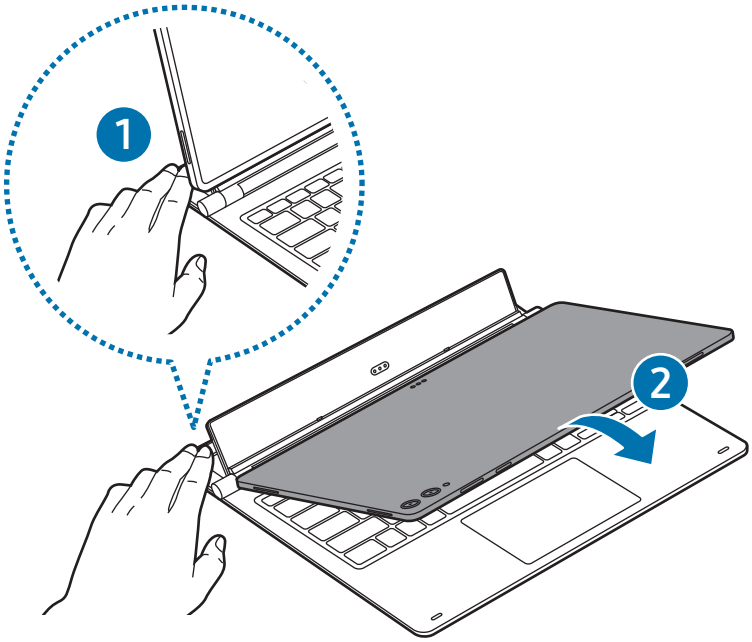

Usar as teclas

Defina o idioma de entrada do tablet antes de usar o teclado. Para obter mais informações sobre a definição do idioma de entrada, consulte o guia do usuário do tablet.

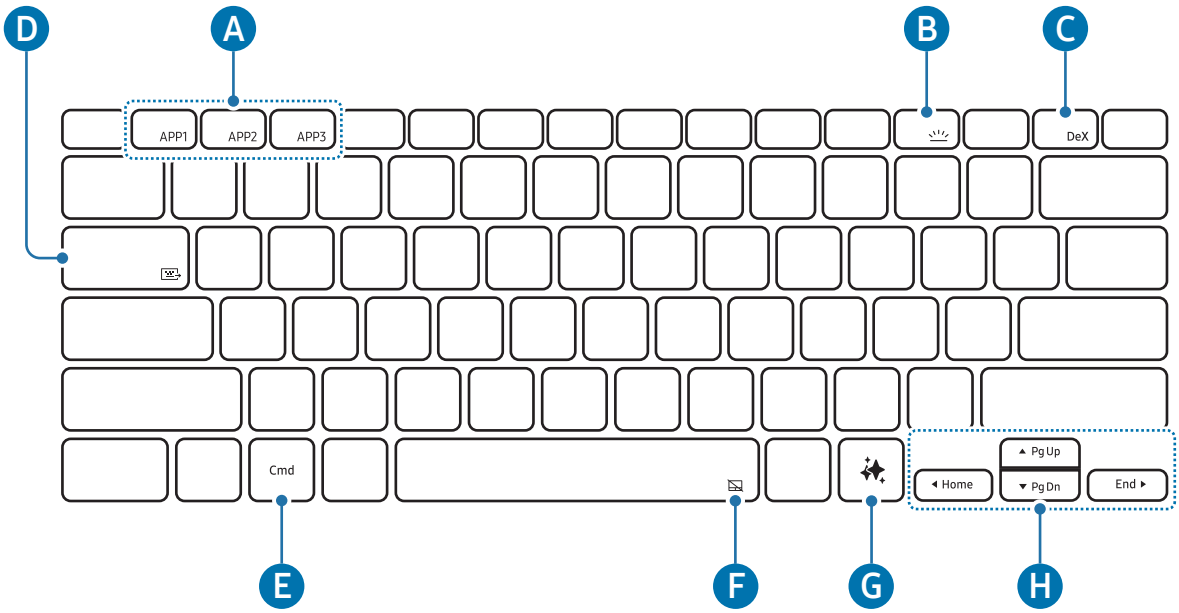

A	• [**Fn**] + [**APP1**]/[**APP2**]/[**APP3**]: abre os aplicativos favoritos. Para salvar um aplicativo como favorito, abra o aplicativo que você deseja salvar e mantenha pressionado as teclas **Fn** e **APP1**/**APP2**/**APP3** por 3 segundos.
B	• [**Fn**] + [ ]: ajusta o brilho da iluminação de fundo do teclado. Liga ou desliga a iluminação de fundo do teclado e ajusta o nível de brilho.
C	• [**Fn**] + [**DeX**]: inicia ou encerra o Samsung DeX. Para mais informações, consulte o guia do usuário do tablet.
D	• [**Fn**] + [ ]: compartilha o teclado. Você pode usar o teclado em outros dispositivos que estejam conectados ao tablet. Para mais informações, consulte o guia do usuário do tablet.
E	• Abra a tela de Aplicativos. Dependendo do sistema operacional do tablet conectado, o aplicativo **Assistente** poderá ser aberto.

F	• [**Fn**] + [⊘]: liga ou desliga o touchpad.
G	• Iniciar assistente de IA. Pressione as teclas **Alt** e ✨ simultaneamente para alterar o aplicativo de assistente de IA padrão.
H	• ▲ / ▼ / ◀ / ▶: move o cursor. • [**Fn**] + [▲]: página para cima • [**Fn**] + [▼]: página para baixo • [**Fn**] + [◀]: início • [**Fn**] + [▶]: fim

Usando o touchpad

Você pode usar o touchpad para controlar o cursor na tela do tablet ou para usar os recursos adicionais.

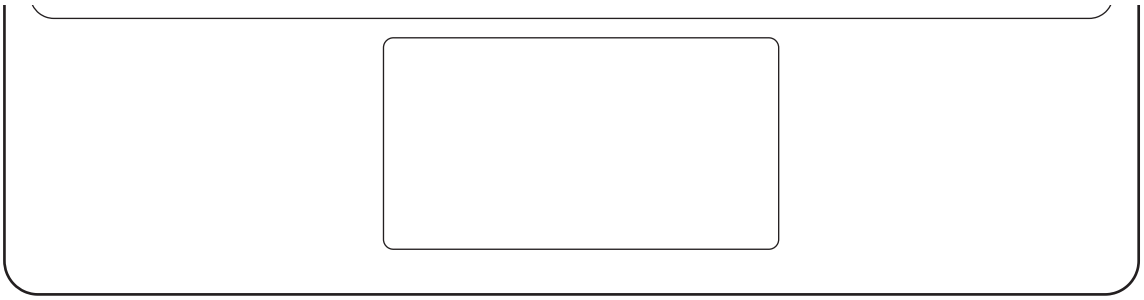

Ações	Funções
Clicar/Tocar	• Clica
Arrastar	• Move o cursor.
Segurar e arrastar	• Move o objeto selecionado.
Tocar com dois dedos	• Abre o menu de contexto.
Arrastar com dois dedos	• Percorre a página.
Afastar/Aproximar	• Amplia/Reduz o zoom.
Arrastar para cima/baixo com três dedos	• Recentes/Início
Arrastar para esquerda/direita com três dedos	• Alterna entre os aplicativos.
Tocar com três dedos	• Volta

Avisos de uso

Precauções antes de usar o produto

Leia este guia antes de utilizar o produto para garantir o uso adequado e seguro.

- As imagens podem variar de acordo com o produto. O conteúdo está sujeito a alterações sem qualquer aviso prévio.
- O produto está otimizado para conexão com Galaxy Tab S11 Ultra.
- Não exponha o produto a umidade, solventes ou altas temperaturas. Essa exposição pode manchar, descolorir ou deformar o produto.
- Se houver algum resíduo na superfície de fixação do acessório, limpe a superfície antes de usar o acessório.
- Evite colocar o acessório em ambientes quentes ou úmidos. Se o acessório for exposto à luz solar direta, a cor ou formato podem sofrer alterações.
- Devido à natureza do material, o produto pode descascar ou mudar de cor devido a processos como a exposição a poluentes ou o atrito com objetos de cores fortes em seu ambiente de uso.
- Se você acoplar o produto ao tablet enquanto houver uma película protetora na parte traseira, a força de adesão entre o produto e o tablet pode ficar reduzida ou o produto pode não se conectar corretamente ao tablet.
- Tome cuidado para não arranhar o acessório com objetos pontiagudos, como pregos.
- Ao usar esse acessório, alguns consumidores tiveram reações alérgicas, tais como coceira, eczema ou inchaço. Se você sentir qualquer um desses sintomas, pare de usar o acessório e consulte um médico.
- Ao usar o produto, tome cuidado para evitar arranhões e danos causados por resíduos.
- O produto contém ímãs. Mantenha uma distância segura entre o aparelho e objetos que possam ser afetados por ímãs, como cartões de crédito e dispositivos médicos implantáveis. No caso de dispositivos médicos implantáveis, mantenha o produto a mais de 15 cm de distância. Pare de usar o produto se suspeitar de qualquer interferência com o dispositivo médico implantável e consulte seu médico ou o fabricante do dispositivo.
- Este produto inclui determinados softwares gratuitos de código aberto. As informações de licença do software de código aberto neste produto podem ser encontradas em opensource.samsung.com.

Ícones de instrução

Aviso: situações que podem causar ferimentos em você ou em terceiros

Cuidado: situações que podem danificar o seu produto ou outro equipamento

Nota: notas, dicas de uso ou informações adicionais

Observações sobre os acessórios e o conteúdo da embalagem

Verifique se na caixa do produto encontram-se os itens a seguir:

- Produto
- Guia rápido

- Os itens fornecidos e todos os acessórios disponíveis podem variar dependendo de seu país e operadora.
- Imagens e especificações estão sujeitas a alterações sem aviso prévio.
- Você pode comprar acessórios adicionais no site da Samsung. Verifique se eles são compatíveis com o produto antes de comprar.
- Use acessórios aprovados pela Samsung. O uso de acessórios não aprovados pode causar problemas de desempenho e mau funcionamento que não são cobertos pela garantia.
- A disponibilidade de todos os acessórios está sujeita a alteração dependendo integralmente das empresas fabricantes. Para mais informações sobre os acessórios disponíveis, consulte o site da Samsung.

Direitos autorais

Direitos autorais © 2026 Samsung Electronics Co., Ltd.

Este guia está protegido por leis internacionais de direitos autorais.

Nenhuma parte deste guia pode ser reproduzida, distribuída, traduzida ou transmitida por qualquer forma ou por qualquer meio, eletrônico ou impresso, incluindo fotocópia, gravação ou armazenamento em qualquer sistema de armazenagem e recuperação de informações.

Marcas registradas

- Samsung e o logotipo Samsung são marcas registradas da Samsung Electronics Co., Ltd.
- Todas as outras marcas registradas e direitos autorais são de propriedade de seus respectivos proprietários.

시작하기

각 부분의 이름

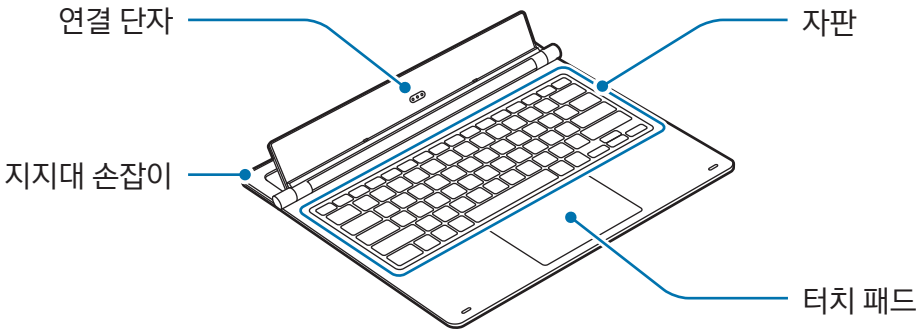

제품의 규격에 대한 내용은 삼성전자 대표 사이트에 접속하여 관련 페이지를 참조하세요.

키보드 사용하기

키보드 연결하기

1 키보드가 움직이지 않도록 하단을 눌러 고정한 후, 지지대 손잡이의 모서리를 들어 올려 태블릿을 부착할 수 있는 각도까지 펼치세요.

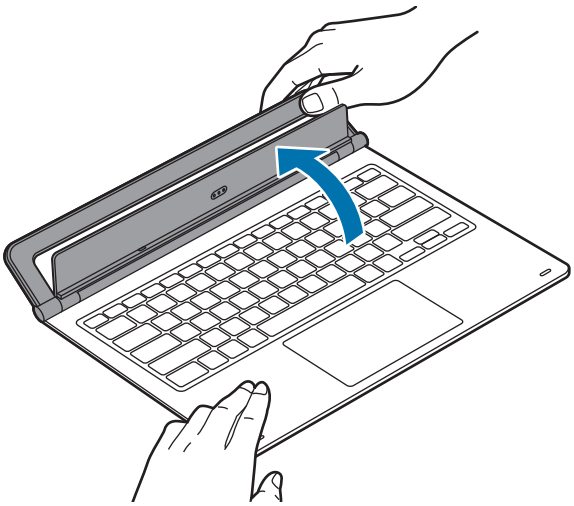

- 지지대의 각도를 조절하거나 움직일 때 반드시 손잡이의 모서리를 잡으세요. 손잡이의 중앙을 잡고 움직일 경우 제품이 손상될 수 있습니다.
- 지지대 손잡이를 움직일 때 과도한 힘을 가하지 마세요. 제품이 손상될 수 있습니다.

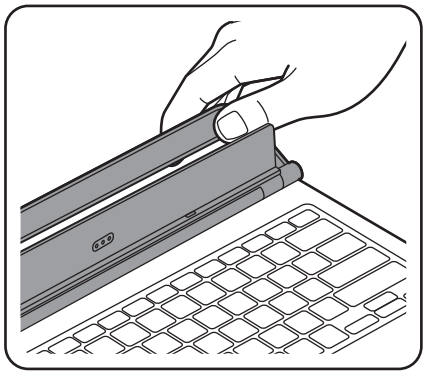

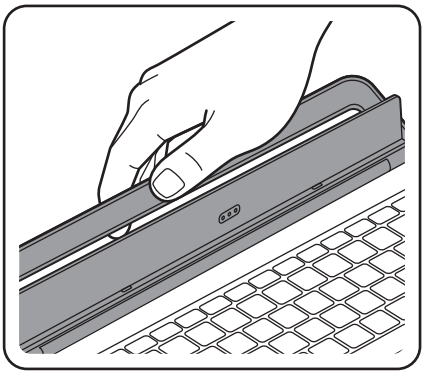

2 키보드와 태블릿 후면 하단에 있는 연결 단자가 맞닿도록 태블릿을 키보드에 부착하세요.
연결이 완료되면 태블릿 화면에 연결 알림이 나타납니다.

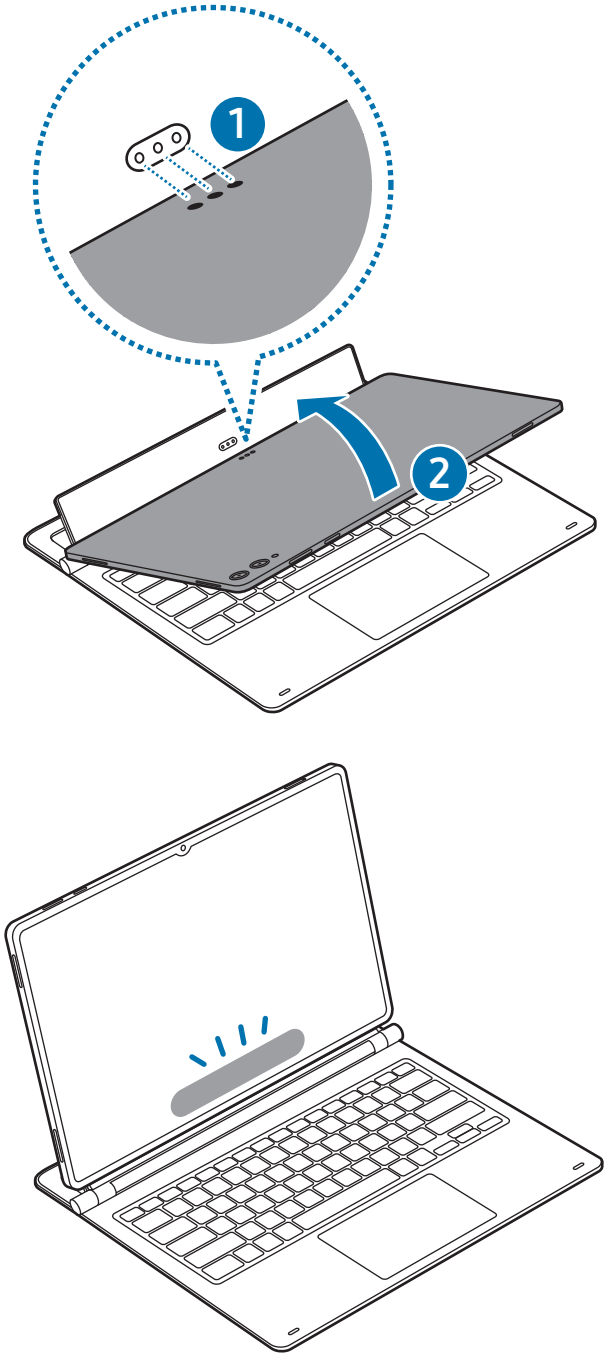

- 화면을 덮고 있는 키보드에 무리한 압력을 가하지 마세요. 태블릿의 화면이 손상될 수 있습니다.
- 키보드와 태블릿의 연결 단자에 이물질이 묻은 경우 키보드가 인식되지 않거나 제대로 작동하지 않을 수 있습니다.
- 이동 시에는 키보드를 닫으세요. 펼친 채 이동할 경우, 태블릿이 분리되어 파손될 수 있습니다.
- 제품을 평평한 곳에 놓고 안전하게 사용하세요.

- 지지대는 65-120° 범위에서 원하는 각도로 조절할 수 있으며, 120°에서 사용하는 것을 권장합니다.
- 연결 알림을 받으려면 소프트웨어 업데이트를 통해 태블릿을 항상 최신 상태로 유지하세요.
- 키보드는 태블릿의 화면 커버로도 사용할 수 있습니다. 키보드로 태블릿의 화면을 덮으면 화면이 꺼지고, 키보드를 열면 화면이 켜집니다.

키보드 연결 해제하기

지지대 손잡이를 눌러 키보드를 고정한 후 태블릿을 앞으로 당기세요.

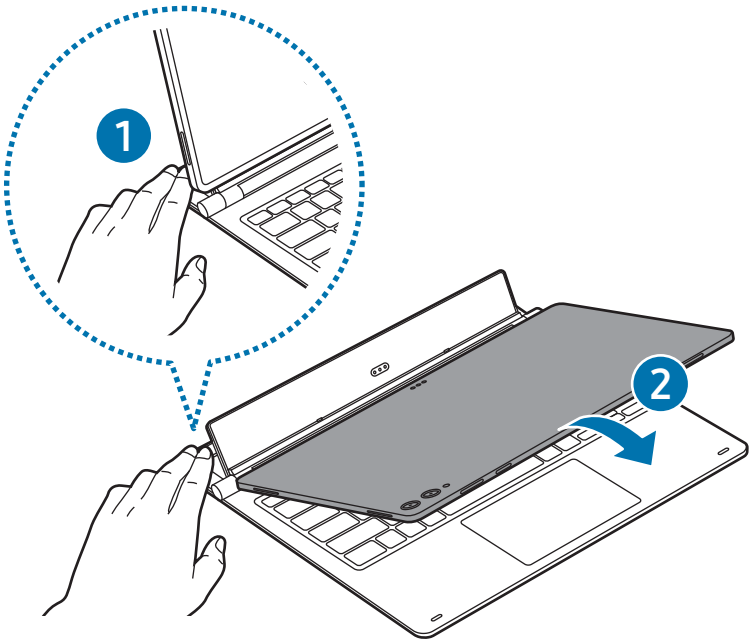

자판 사용하기

제품을 사용하기 전에 태블릿에서 사용할 언어를 설정하세요. 언어 설정에 관한 자세한 설명은 태블릿의 사용 설명서를 참고하세요.

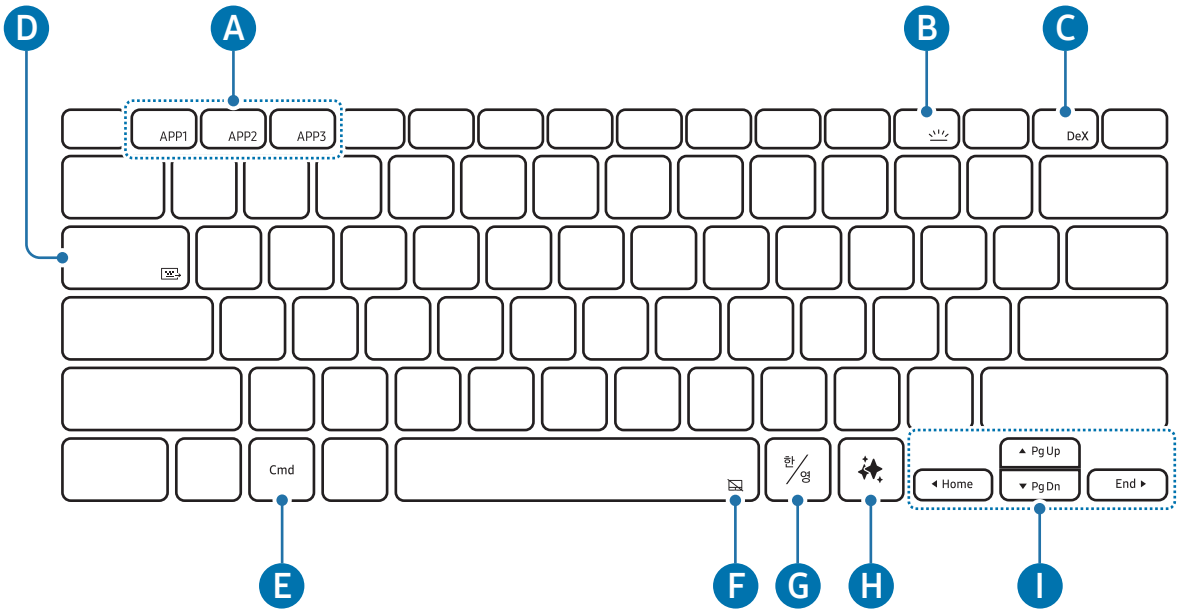

A	• [**Fn**] + [**APP1**]/[**APP2**]/[**APP3**]: 즐겨찾기 앱 실행 즐겨찾기 앱을 지정하려면 원하는 앱을 실행한 후 **Fn** 키와 **APP1**/**APP2**/**APP3** 키를 3초간 길게 누르세요.
B	• [**Fn**] + [ ]: 키보드 백라이트 밝기 조절 키보드 백라이트를 켜거나 끄고 밝기를 조절할 수 있습니다.
C	• [**Fn**] + [**DeX**]: Samsung DeX 실행/종료 자세한 사용 방법은 태블릿의 사용 설명서를 참고하세요.
D	• [**Fn**] + [ ]: 키보드 공유 태블릿에 연결되어 있는 다른 기기에서 키보드를 사용할 수 있습니다. 자세한 사용 방법은 태블릿의 사용 설명서를 참고하세요.
E	• 앱스 화면 실행 연결된 태블릿의 운영 체제 버전에 따라 **어시스턴트** 앱이 실행될 수 있습니다.
F	• [**Fn**] + [ ]: 터치패드 활성화/비활성화
G	• 입력 언어 전환
H	• AI 어시스턴트 실행 **Alt** 키와 ✨ 키를 동시에 눌러 기본으로 사용할 AI 어시스턴트 앱을 변경할 수 있습니다.

ℹ	• ▲ / ▼ / ◀ / ▶: 커서 이동 • [Fn] + [▲]: 페이지 위로 스크롤 • [Fn] + [▼]: 페이지 아래로 스크롤 • [Fn] + [◀]: 문장/페이지의 처음으로 이동 • [Fn] + [▶]: 문장/페이지의 마지막으로 이동

터치패드 사용하기

터치패드를 이용하면 태블릿 화면에 나타난 마우스 커서를 조작하거나 부가 기능을 사용할 수 있습니다.

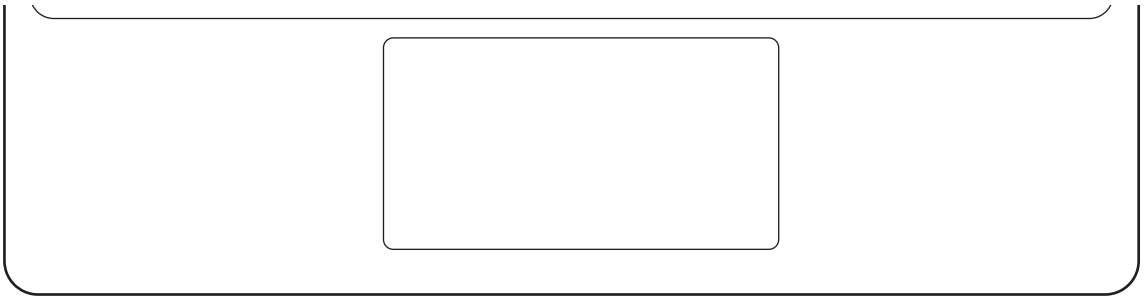

조작방법	기능
누르기/터치하기	• 클릭
드래그하기	• 커서 이동
길게 누른 후 드래그하기	• 개체 이동
두 손가락으로 터치하기	• 연결 메뉴 호출
두 손가락으로 드래그하기	• 페이지 스크롤
두 손가락으로 펴기/오므리기	• 확대/축소
세 손가락으로 위/아래로 드래그하기	• 최근 실행 앱/홈
세 손가락으로 왼쪽/오른쪽으로 드래그하기	• 앱 전환
세 손가락으로 터치하기	• 뒤로 가기

제품 사용 시 알아두기

제품 사용 시 주의 사항

제품 사용 시 반드시 이 사용 설명서를 읽고 제품을 안전하고 올바르게 사용하세요.

- 사용 설명서의 그림은 실물과 다를 수 있으며, 내용은 성능 개선을 위해 사용자에게 통보 없이 일부 변경될 수 있습니다.
- 이 제품은 Galaxy Tab S11 Ultra 전용입니다.
- 습기, 화학물질 및 고온에 노출될 경우 얼룩이 생기거나, 변색/변형될 수 있습니다.
- 제품의 부착면에 이물질이 묻었을 경우 깨끗하게 닦은 후 사용하세요.
- 제품 보관 시에는 온도나 습도가 높은 곳을 피하세요. 제품을 직사광선에 직접 노출할 경우 색상이나 형태가 변할 수 있습니다.
- 제품 소재의 특성상 오염 물질에 노출되거나 색이 강한 물체와 마찰하는 등의 사용 환경에서는 이염 또는 변색될 수 있습니다.
- 태블릿 후면에 보호 필름이 부착된 상태에서 제품을 장착할 경우 제품과 태블릿 사이의 밀착력이 저하되거나 제품이 제대로 연결되지 않을 수 있습니다.
- 손톱 등 날카로운 물체에 제품이 긁히지 않도록 주의하세요.
- 체질에 따라 알레르기, 간지럼, 습진, 붓는 증상이 생길 수 있습니다. 제품 사용 중에 위의 증상이 발생할 경우 사용을 멈추고 의사와 상담하세요.
- 제품 사용 중 미세한 이물질 유입으로 흠집이 생길 수 있으니 주의하세요.
- 제품에 자석이 내장되어 있습니다. 이식형 의료 기기나 신용카드 등 자석의 영향을 받는 물건을 사용할 경우 안전한 거리를 유지하세요. 의료 기기의 경우 15cm 이상 거리 유지를 권장합니다. 자세한 사항은 의사와 상담하시거나 의료 기기 제조사에 문의하시기 바랍니다.
- 본 제품에는 오픈 소스 소프트웨어가 일부 포함되어 있습니다. 사용된 오픈 소스 소프트웨어의 라이선스 정보는 opensource.samsung.com 에서 확인할 수 있습니다.

표기된 기호 설명

경고: 제품 사용 시, 주의하지 않으면 심각한 피해를 입을 수 있는 경고 사항을 표기할 때 사용합니다.

주의: 제품을 안전하고 올바르게 사용하기 위해 주의해야 할 사항을 표기할 때 사용합니다.

알림: 제품 사용 시, 알아 두면 좋을 참고 사항이나 추가적인 정보를 제공할 때 사용합니다.

구성품 및 별매품 안내 사항

제품 구입 시 제공되는 구성품을 확인하세요.

- 제품
- 간단 사용 설명서

- 제공된 구성품 및 사용 가능한 별매품은 삼성전자의 사정에 따라 변경될 수 있습니다.
- 제품의 외관, 규격 등은 성능 개선을 위해 예고 없이 변경될 수 있습니다.
- 삼성전자 대표 사이트에 접속해 별매품을 구입할 수 있습니다. 별매품 구입 시 사용 중인 모델과 호환되는지 먼저 확인하세요.
- 별매품은 삼성전자에서 제공하는 정품을 구입하세요. 정품이 아닌 별매품을 사용하면 제품의 성능 저하나 고장을 유발할 수 있으며 이러한 경우 보증 서비스가 적용되지 않습니다.
- 삼성전자의 사정에 따라 별매품의 사용 가능 여부가 변경될 수 있습니다. 사용 가능한 별매품에 대한 자세한 내용은 삼성전자 대표 사이트에서 확인하세요.

제품 A/S 관련 문의

A/S 문의 시에는 제품 모델명, 고장 상태, 구매 정보, 연락처를 알려 주세요.

- **삼성전자 서비스 센터**: 1588-3366 (유료)
- **고객 불편 상담**: 02-541-3000 / 080-022-3000

저작권

Copyright ⓒ 2026 삼성전자주식회사

이 사용 설명서는 저작권법에 의해 보호받는 저작물입니다. 사용 설명서의 일부 또는 전체를 복제, 공중 송신, 배포, 번역하거나 전자 매체 또는 기계가 읽을 수 있는 형태로 바꿀 수 없습니다.

등록상표권

- 삼성, Samsung, Samsung 로고는 삼성전자주식회사의 등록상표입니다.
- 기타 모든 상표 및 저작권은 해당 업체의 자산입니다.