

M240 FOR BUSINESS

Setup Guide
Guide d'installation

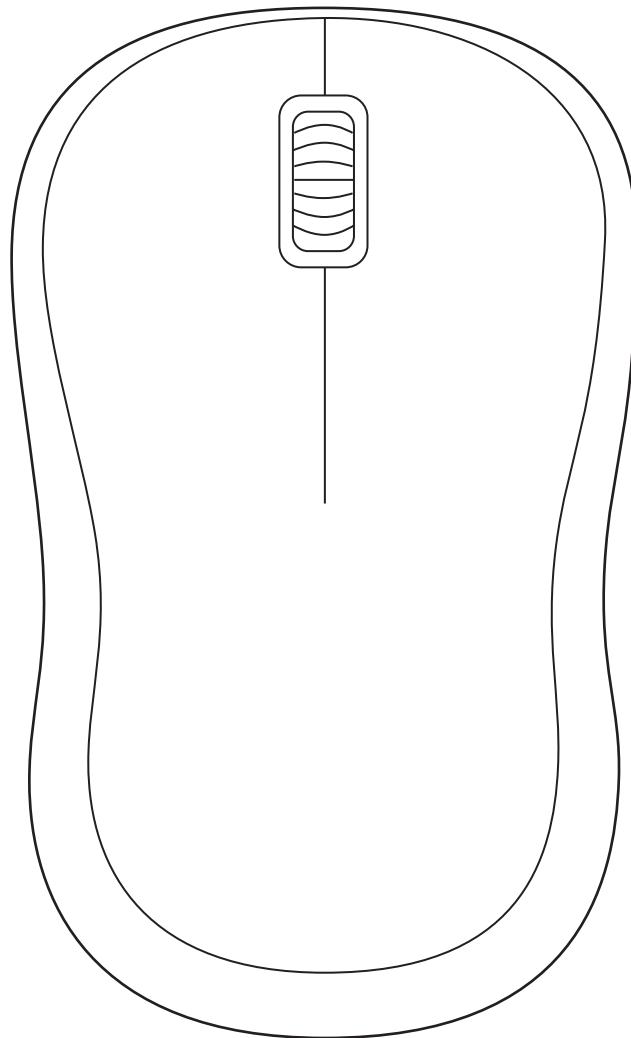

logitech[®]

CONTENTS

English	3	Українська	122
Deutsch	10	Eesti	129
Français	17	Latviski	136
Italiano	24	Lietuvių	143
Español	31	Български	150
Português	38	Hrvatski	157
Nederlands	45	Srpski	164
Svenska	52	Slovenščina	171
Dansk	59	Română	178
Norsk	66	Türkçe	185
Suomi	73	192	العربية
Ελληνικά	80	199	עברית
По-русски	87	简体中文	206
Po polsku	94	繁體中文	213
Magyar	101	한국어	220
Česká verze	108	Indonesia	227
Slovenčina	115		

STEP 1: WHAT'S IN THE BOX

1. Mouse with included 1 AA battery and Logi Bolt receiver
2. User documentation

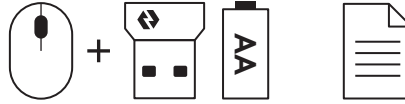

STEP 2A: CONNECTING THE MOUSE VIA Bluetooth®

1. Remove the pull tab from the mouse. It will automatically turn on.

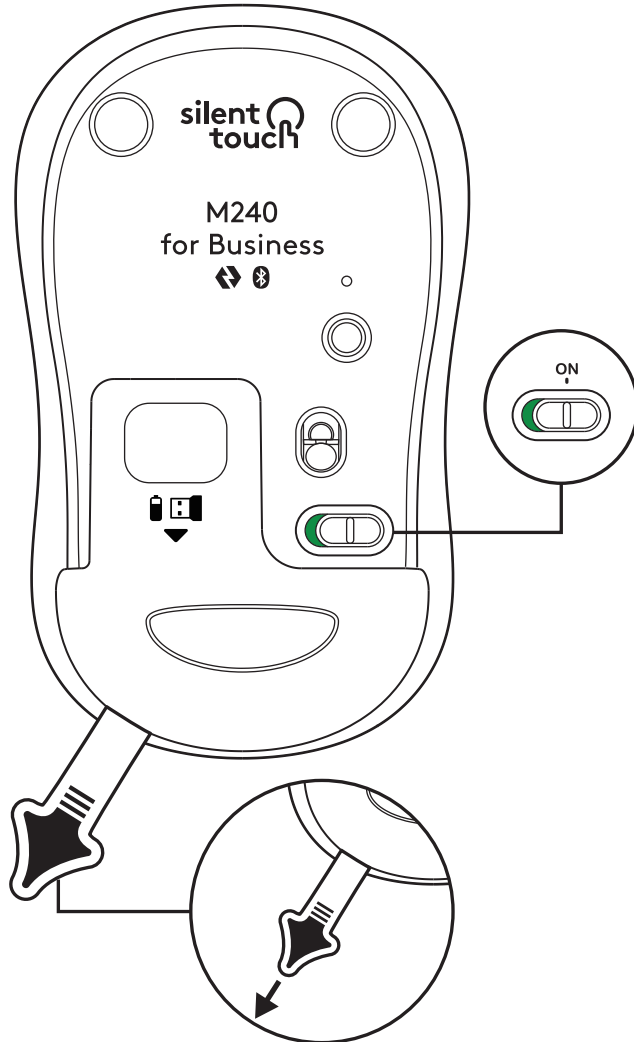

2. Long press the pairing button to start pairing.

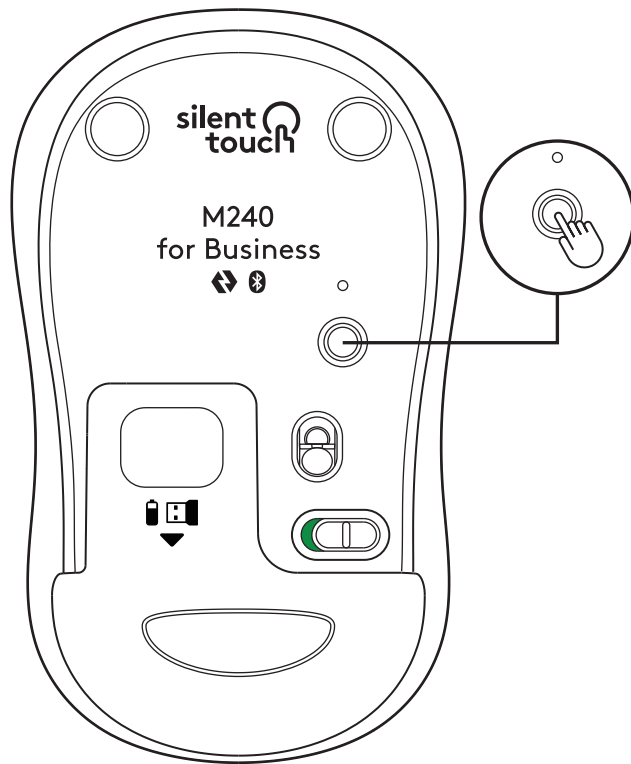

3. In your computer's *Bluetooth*® settings, select "LOGI M240 B".

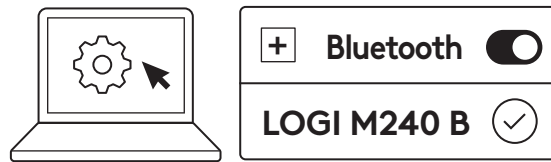

STEP 2B: CONNECTING THE MOUSE VIA LOGI BOLT

1. Remove the Logi Bolt receiver from the battery and receiver compartment, but don't remove the pull tab yet.

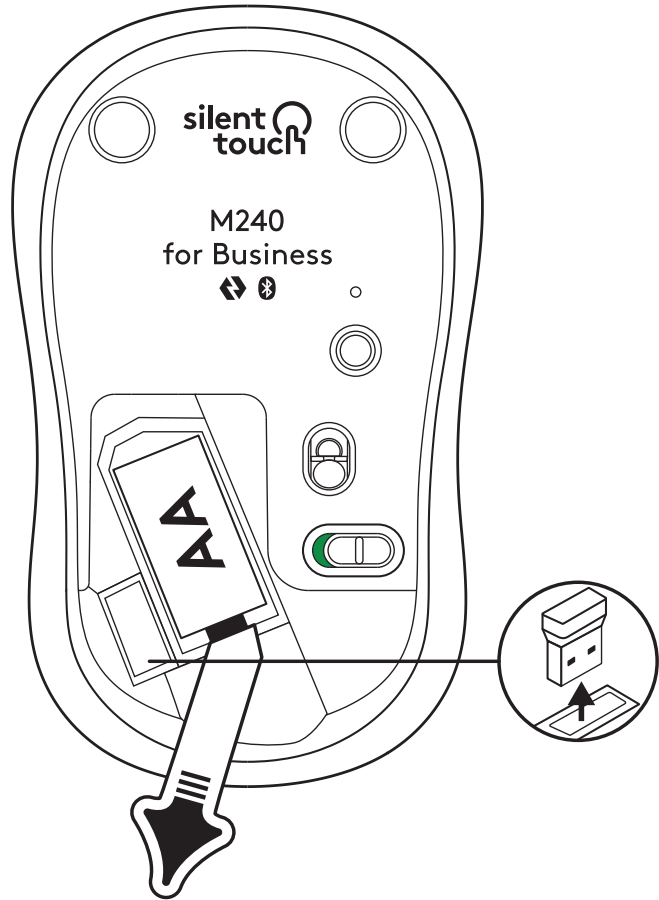

2. Insert the receiver into any available USB-A port on your desktop, laptop or docking station.

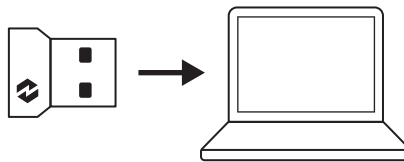

3. Now you can remove the pull tab from the mouse. It will automatically turn on and your mouse will be ready to use.

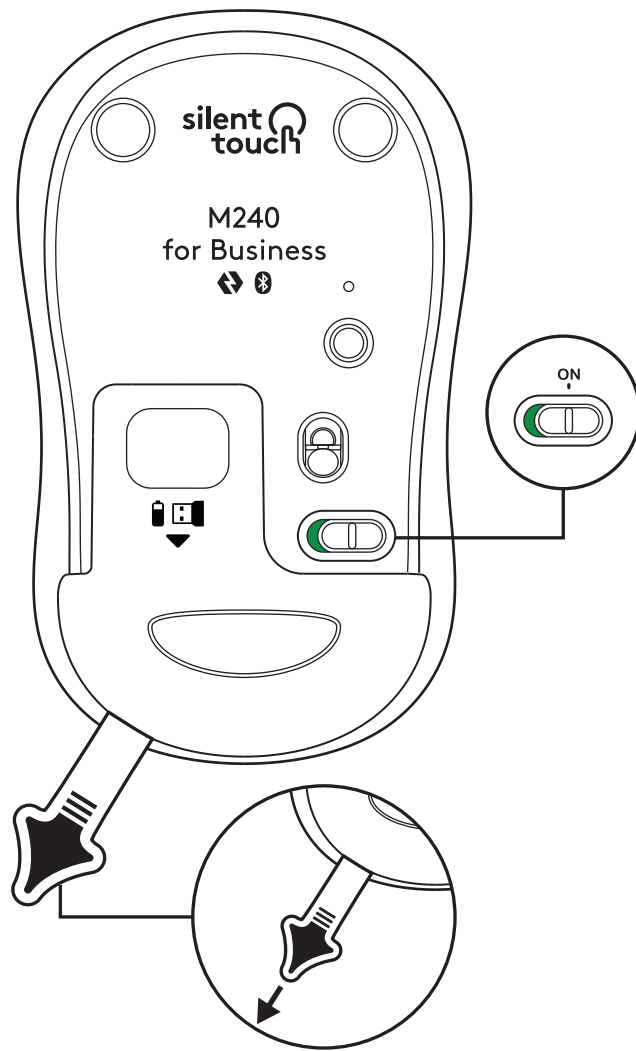

STEP 3: CUSTOMIZE YOUR MOUSE WITH OPTIONS+

1. Make sure you have the Logi Options+ App installed. If not, download it from logi.com/optionsplus
2. An installer window will pop up on your screen — click Install Options+.
3. Once Options+ is installed, a window will open and you'll be able to see an image of your mouse. Click on it.
4. You will be taken into a quick onboarding process that shows you how to customize your mouse. We highly recommend not to skip it.
5. You can set up the pointer speed and customize the middle button during the onboarding process.
6. App-specific profiles can also be set up.
7. Once you're finished, on the left side of the window, click Buttons, and then click on the middle button to customize the setting if needed.
8. Select the function you like to set on that button from the options that appear on the right side of the screen and you are done.



logi.com/optionsplus

REPLACING THE BATTERY

1. Slide the battery compartment cover down and then lift it off.



2. Replace a new AA alkaline battery, make sure that it faces the correct direction and then put back the battery cover.

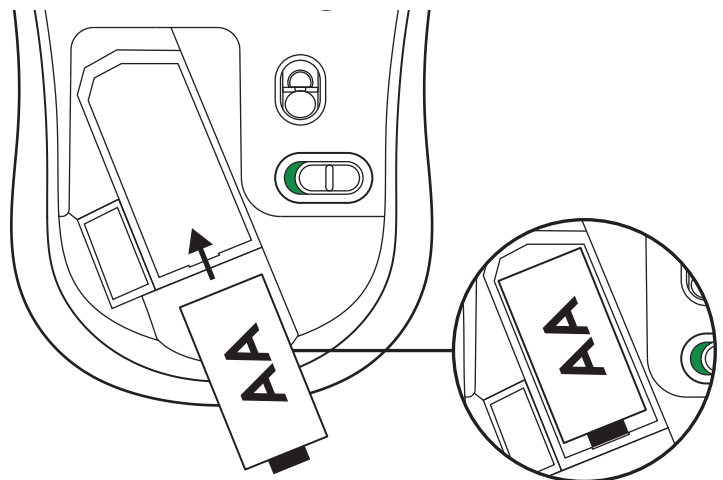

GET LOGI TUNE FOR ADDITIONAL FEATURES

Logi Tune supports battery life monitoring for Logitech mice and keyboards, and extensive customization settings are available for Logitech webcams, headsets and docks. You can also view your day's schedule and stay informed on upcoming meetings with Logi Tune's calendar integration.



logi.com/tune

DIMENSIONS

M240 FOR BUSINESS:

Height: 99 mm (3.90 in)

Width: 60 mm (2.36 in)

Depth: 39 mm (1.54 in)

Weight (with receiver and battery): 75.2 g (2.65 oz)

LOGI BOLT USB RECEIVER:

Height: 18.7 mm (0.74 in)

Width: 14.4 mm (0.57 in)

Depth: 6.1 mm (0.24 in)

Weight: 1.7 g (0.06 oz)

www.logitech.com/support/m240b

SCHRITT 1: INHALT

1. Maus mit 1 AA-Batterie und Logi Bolt Empfänger
2. Bedienungsanleitung

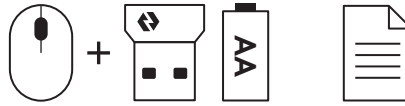

SCHRITT 2A: VERBINDEN DER MAUS ÜBER *Bluetooth*[®]

1. Entfernen Sie die Lasche von der Maus.
Sie wird daraufhin automatisch eingeschaltet.

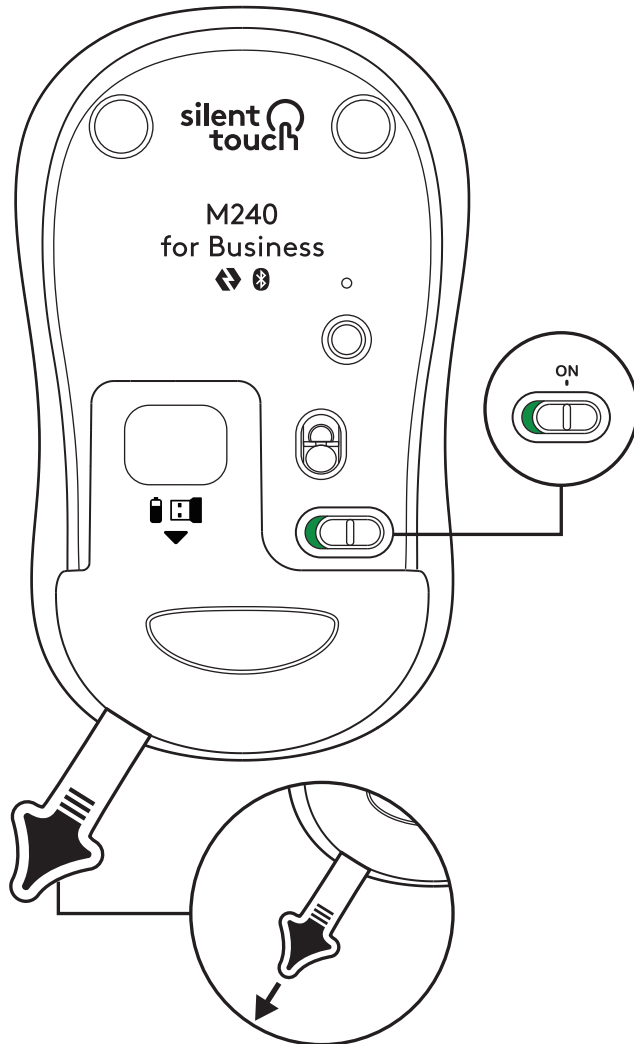

2. Halten Sie die Pairing-Taste gedrückt, um das Pairing zu starten.

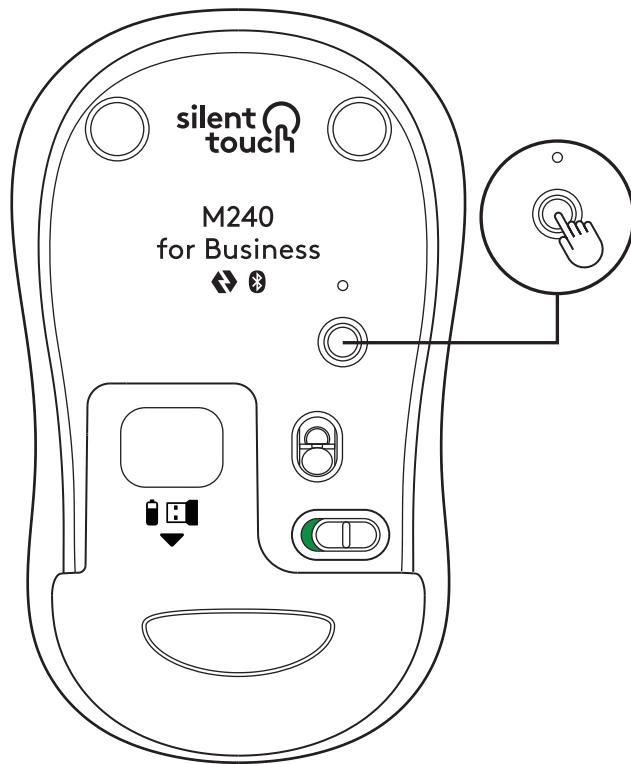

3. Wählen Sie in den *Bluetooth*®-Einstellungen Ihres Computers „LOGI M240 B“.

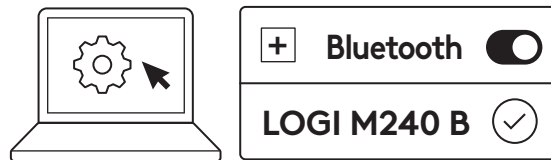

SCHRITT 2B: VERBINDEN DER MAUS ÜBER LOGITECH BOLT

1. Nehmen Sie den Logi Bolt Empfänger aus dem Batterie- und Empfängerfach, aber entfernen Sie die Lasche noch nicht.

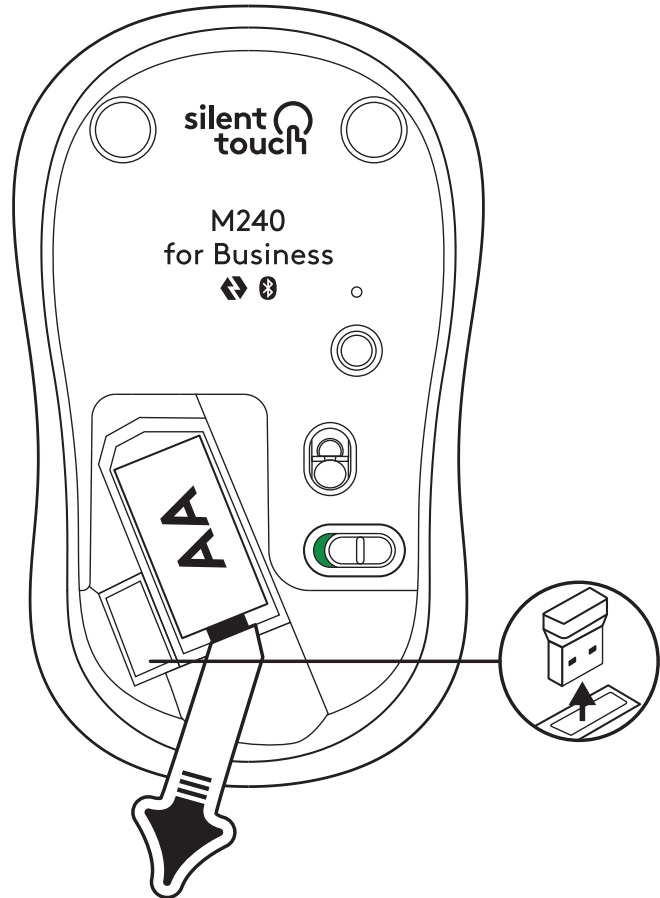

2. Stecken Sie den Empfänger in einen freien USB-A-Anschluss Ihres Desktop-Computers, Ihres Notebooks oder Ihrer Docking-Station.

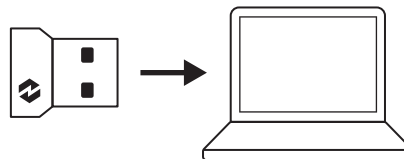

3. Jetzt können Sie die Lasche von der Maus entfernen. Die Maus schaltet sich daraufhin automatisch ein und ist einsatzbereit.

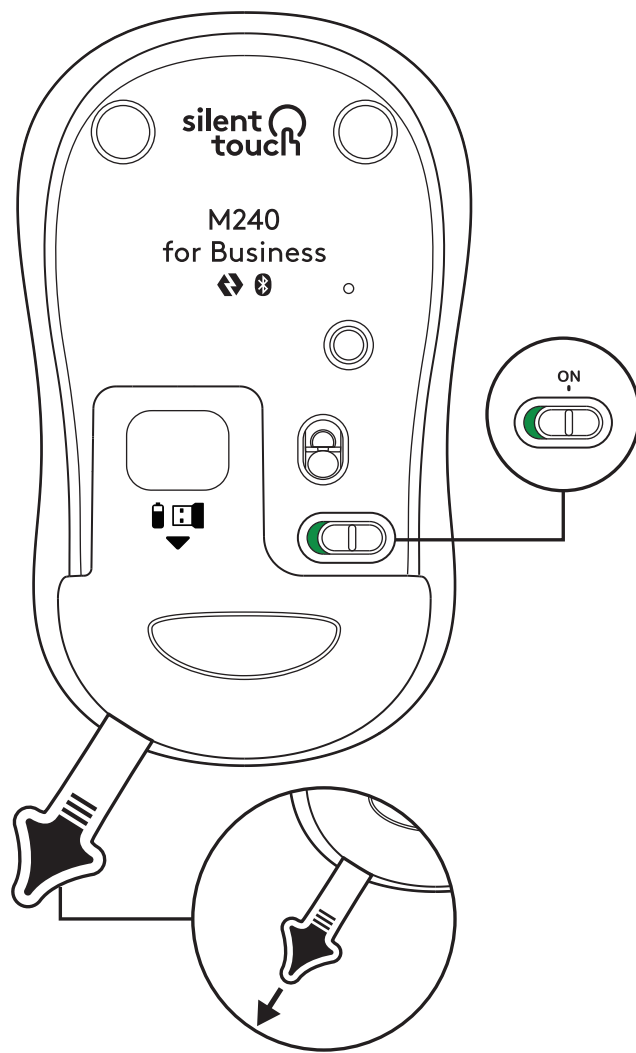

SCHRITT 3: ANPASSEN DER MAUS MIT OPTIONS+

1. Stellen Sie sicher, dass Sie die Logi Options+ App installiert haben. Wenn nicht, laden Sie sie von logi.com/optionsplus herunter.
2. Das Fenster des Installationsprogramms wird auf dem Bildschirm angezeigt – klicken Sie auf Options+ installieren.
3. Sobald Options+ installiert ist, wird ein Fenster geöffnet, das eine Abbildung Ihrer Maus zeigt. Klicken Sie darauf.
4. Sie werden durch eine kurze Einführung geführt, die Ihnen zeigt, wie Sie Ihre Maus anpassen können. Wir empfehlen dringend, dies nicht zu überspringen.
5. Während des Onboarding-Vorgangs können Sie die Zeigergeschwindigkeit und die mittlere Taste anpassen.
6. App-spezifische Profile können ebenfalls eingerichtet werden.
7. Wenn Sie fertig sind, klicken Sie auf der linken Seite des Fensters auf Tasten und klicken Sie dann auf die mittlere Taste, um deren Einstellung nötigenfalls anzupassen.
8. Wählen Sie die Funktion, die Sie für diese Taste festlegen möchten, aus den Optionen auf der rechten Seite des Bildschirms aus und alles ist fertig!



logi.com/optionsplus

AUSTAUSCHEN DER BATTERIE

1. Schieben Sie die Batteriefachabdeckung nach unten und heben Sie sie dann an.



2. Setzen Sie eine neue Alkalibatterie vom Typ AA ein, wobei Sie darauf achten, dass sie richtig ausgerichtet ist, und schließen Sie das Batteriefach.

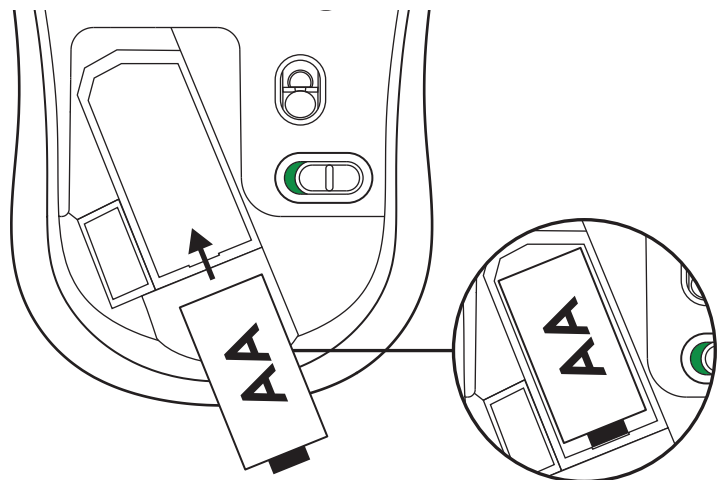

ZUSÄTZLICHE FUNKTIONEN ERHALTEN MIT LOGI TUNE

Logi Tune unterstützt die Überwachung der Batterielebensdauer für Logitech Mäuse und Tastaturen. Für Webcams, Headsets und Docks von Logitech sind umfangreiche Anpassungseinstellungen verfügbar. Sie können darüber hinaus Ihren Tagesplan anzeigen und mit der Kalenderintegration von Logi Tune über anstehende Meetings jederzeit auf dem Laufenden bleiben.



logi.com/tune

ABMESSUNGEN

M240 FOR BUSINESS:

Höhe: 99 mm

Breite: 60 mm

Tiefe: 39 mm

Gewicht (mit Empfänger und Batterie): 75,2 g

LOGI BOLT USB-EMPFÄNGER:

Höhe: 18,7 mm

Breite: 14,4 mm

Tiefe: 6,1 mm

Gewicht: 1,7 g

www.logitech.com/support/m240b

ÉTAPE 1: CONTENU DU COFFRET

1. Souris avec 1 pile AA incluse et récepteur Logi Bolt
2. Documentation utilisateur

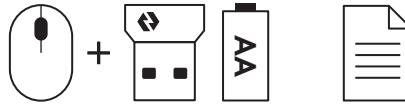

ÉTAPE 2A: CONNEXION DE LA SOURIS VIA Bluetooth®

1. Retirez la languette de la souris.
Elle s'allume automatiquement.

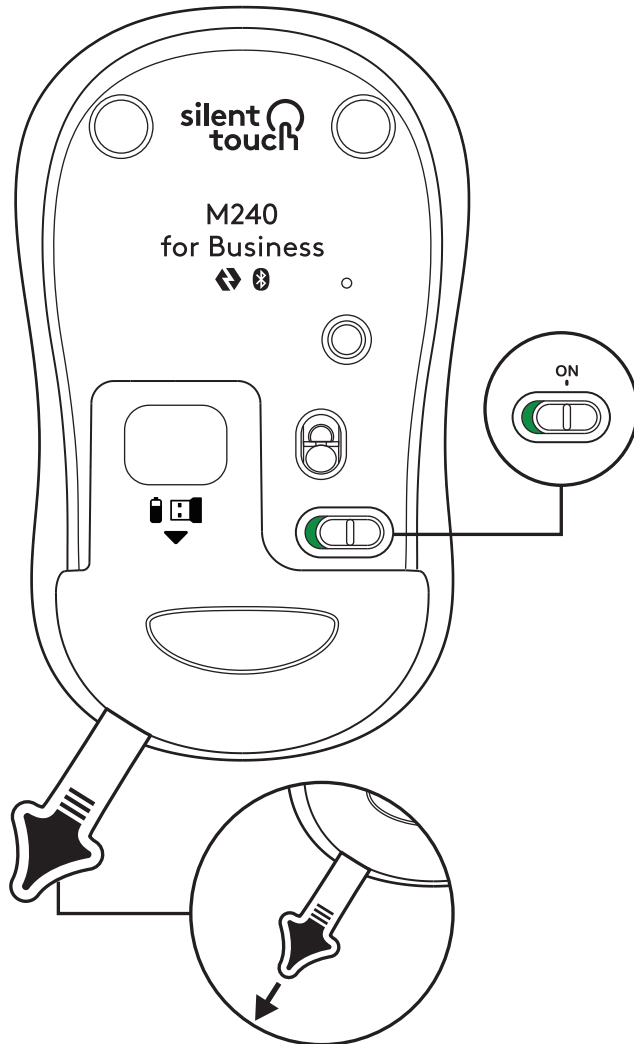

- Appuyez longuement sur le bouton de couplage pour lancer le couplage.

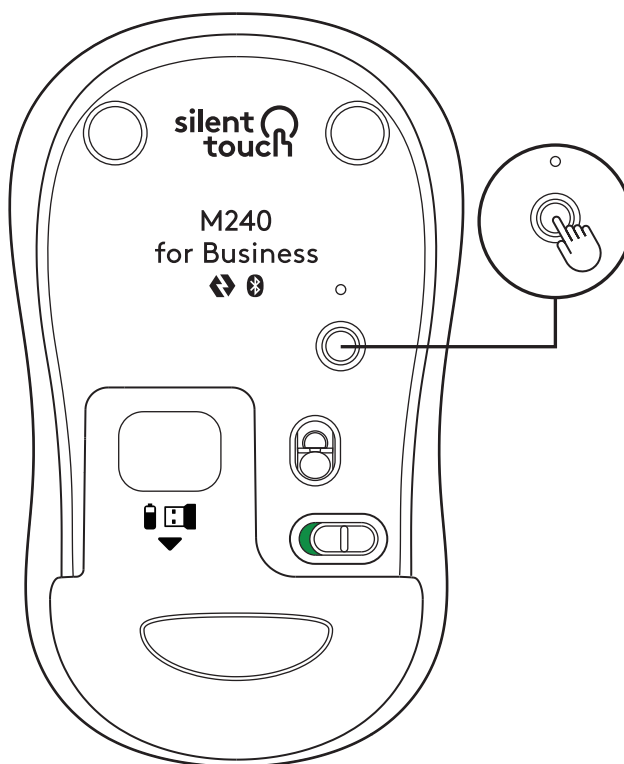

- Dans les paramètres *Bluetooth*® de votre ordinateur, sélectionnez "LOGI M240 B".



ÉTAPE 2B: CONNEXION DE LA SOURIS VIA LOGI BOLT

1. Retirez le récepteur Logi Bolt du compartiment du récepteur et de la pile, mais ne retirez pas encore la languette.

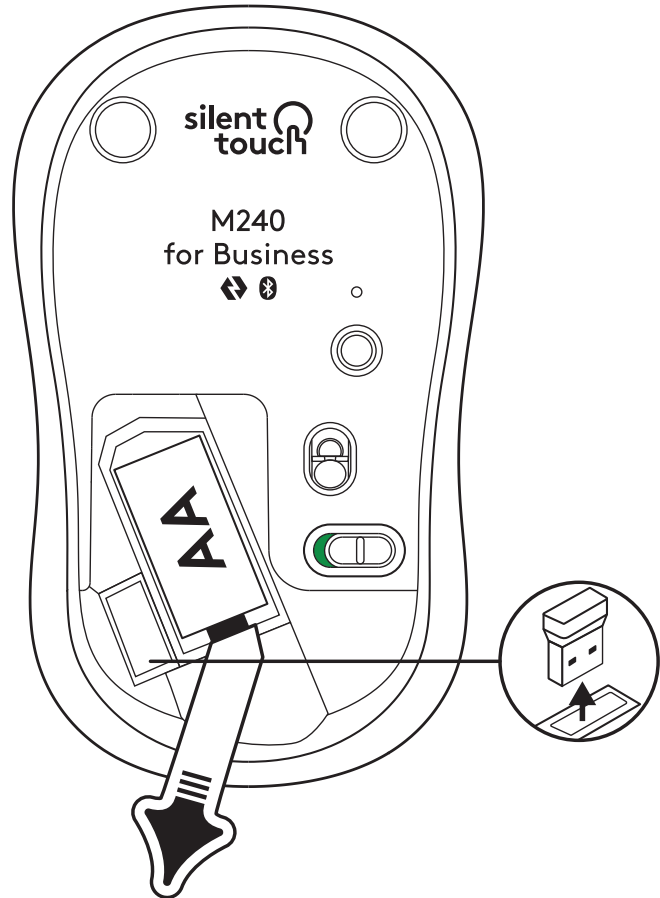

2. Insérez le récepteur dans un port USB-A disponible sur votre ordinateur de bureau, votre ordinateur portable ou votre station d'accueil.

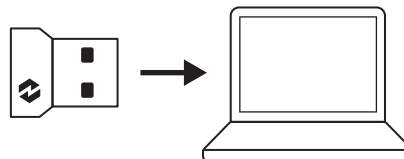

3. Vous pouvez maintenant retirer la languette de la souris. Votre souris s'allume automatiquement et est prête à l'emploi.

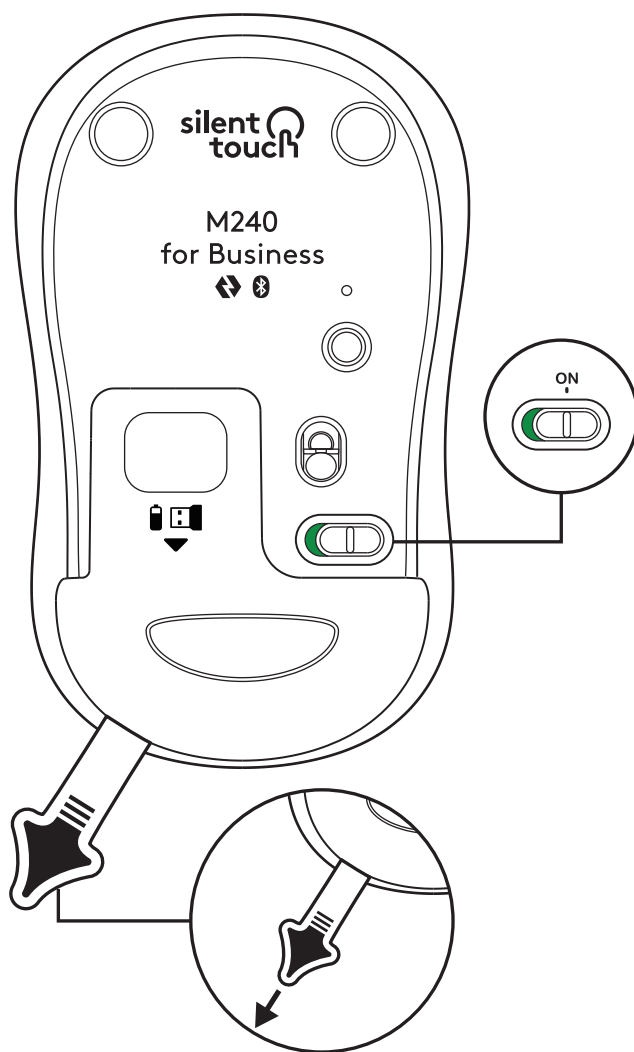

ÉTAPE 3: PERSONNALISEZ VOTRE SOURIS AVEC OPTIONS+

1. Assurez-vous d'abord d'avoir installé l'application Logi Options+. Si ce n'est pas le cas, téléchargez-la sur logi.com/optionsplus
2. Une fenêtre d'installation apparaîtra sur votre écran. Cliquez sur Installer Options+.
3. Une fois Options+ installé, une fenêtre s'ouvrira et vous pourrez accéder à une image de votre souris. Cliquez sur cette image.
4. Un processus d'intégration rapide vous montrera comment personnaliser votre souris. Nous vous recommandons vivement de ne pas l'ignorer.
5. Vous pouvez configurer la vitesse du pointeur et personnaliser le bouton central lors du processus d'intégration.
6. Des profils spécifiques aux applications peuvent également être configurés.
7. Lorsque vous avez terminé, dans la partie gauche de la fenêtre, cliquez sur Boutons, puis sur le bouton central pour personnaliser le paramètre si nécessaire.
8. Sélectionnez la fonction que vous souhaitez définir sur ce bouton parmi les options qui apparaissent sur le côté droit de l'écran et vous avez terminé.



logi.com/optionsplus

REPLACEMENT DE LA PILE

1. Faites glisser le couvercle du compartiment de la pile vers le bas et retirez-le.

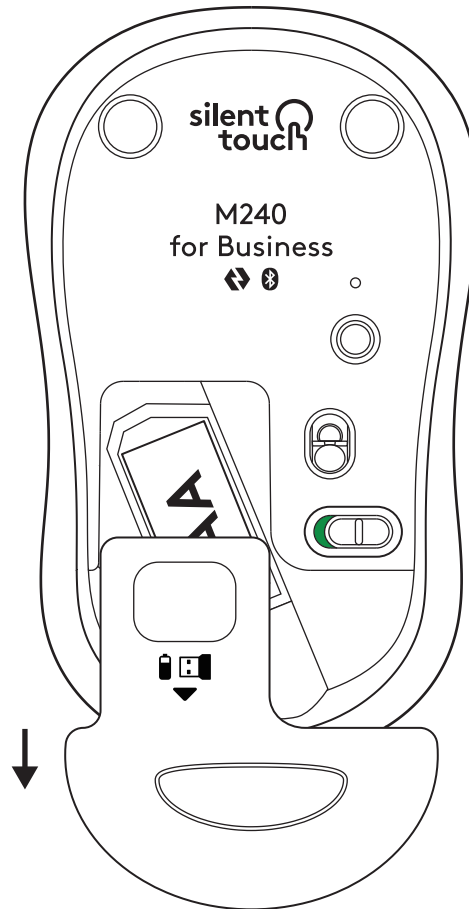

2. Placez une nouvelle pile alcaline AA, assurez-vous qu'elle est dans la bonne direction, puis remettez en place le couvercle du compartiment de la pile.

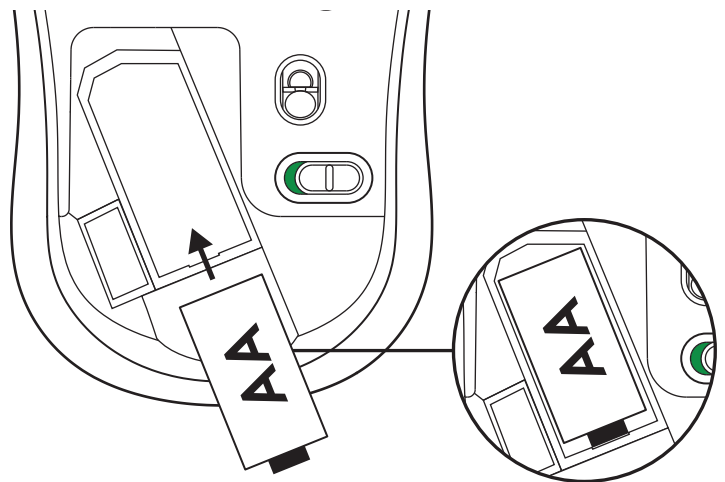

OBTENEZ LOGI TUNE POUR OBTENIR DES FONCTIONNALITÉS SUPPLÉMENTAIRES

Logi Tune prend en charge la surveillance de l'autonomie des piles et des batteries des souris et claviers Logitech, et de nombreux paramètres de personnalisation sont disponibles pour les webcams, casques et stations d'accueil Logitech. Vous pouvez également afficher le programme de votre journée et rester informé des réunions à venir grâce à l'intégration du calendrier de Logi Tune.



logi.com/tune

DIMENSIONS

M240 FOR BUSINESS:

Hauteur: 99 mm

Largeur: 60 mm

Épaisseur: 39 mm

Poids (avec récepteur et pile): 75,2 g (2,65 onces)

RÉCEPTEUR USB LOGI BOLT:

Hauteur: 18,7 mm

Largeur: 14,4 mm

Épaisseur: 6,1 mm

Poids: 1,7 g

www.logitech.com/support/m240b

PASSAGGIO 1: CONTENUTO DELLA CONFEZIONE

1. Mouse con 1 batteria AA inclusa e ricevitore Logi Bolt
2. Documentazione per l'utente

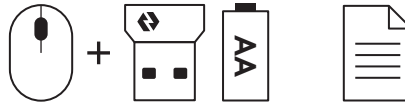

PASSAGGIO 2A: CONNESSIONE DEL MOUSE TRAMITE Bluetooth®

1. Rimuovi la linguetta dal mouse. Si accenderà automaticamente.

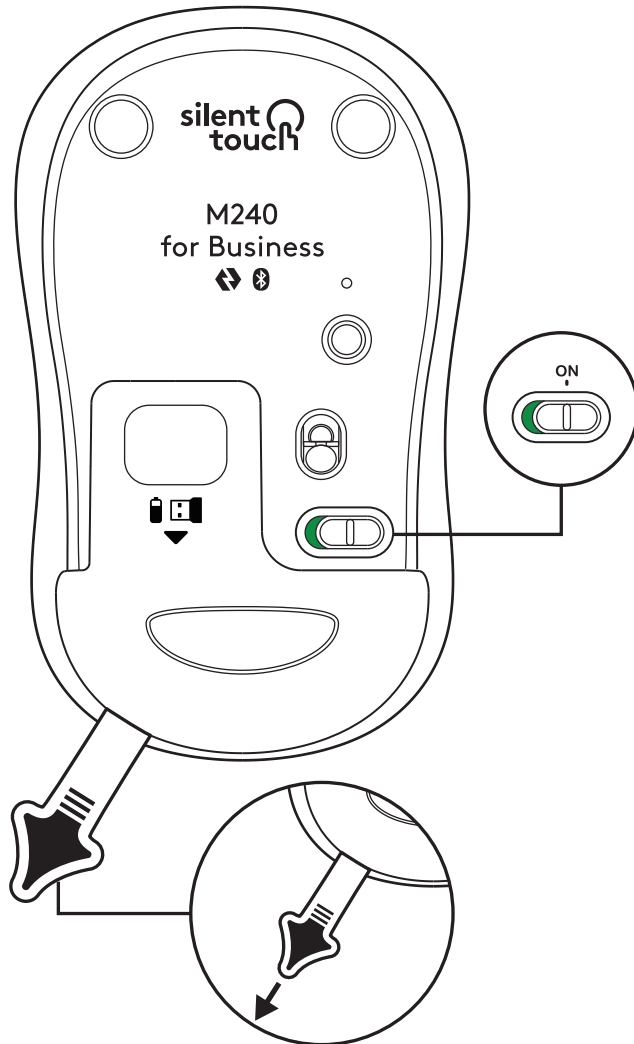

2. Tieni premuto il pulsante di associazione per avviare l'associazione.

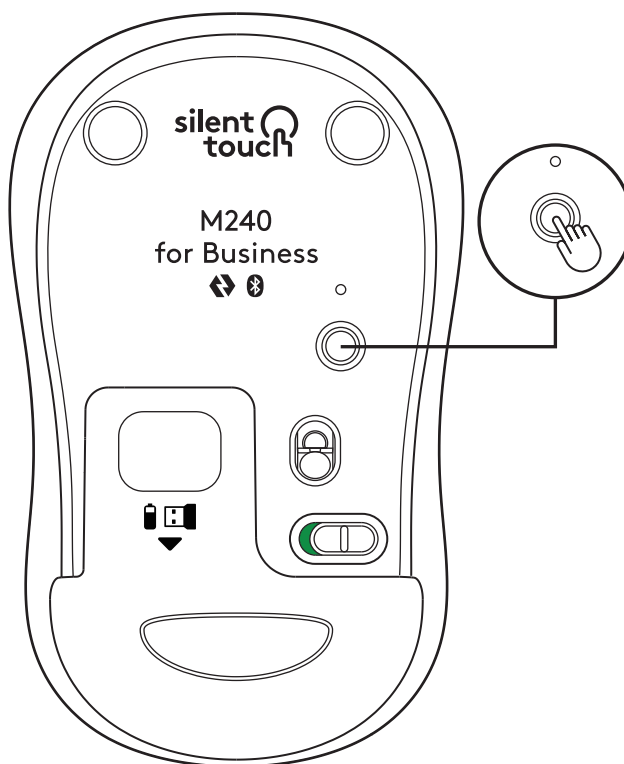

3. Nelle impostazioni *Bluetooth*[®] del computer, seleziona "LOGI M240 B".



PASSAGGIO 2B: CONNESSIONE DEL MOUSE TRAMITE LOGI BOLT

1. Rimuovi il ricevitore Logi Bolt dal vano batteria e ricevitore, ma non la linguetta.

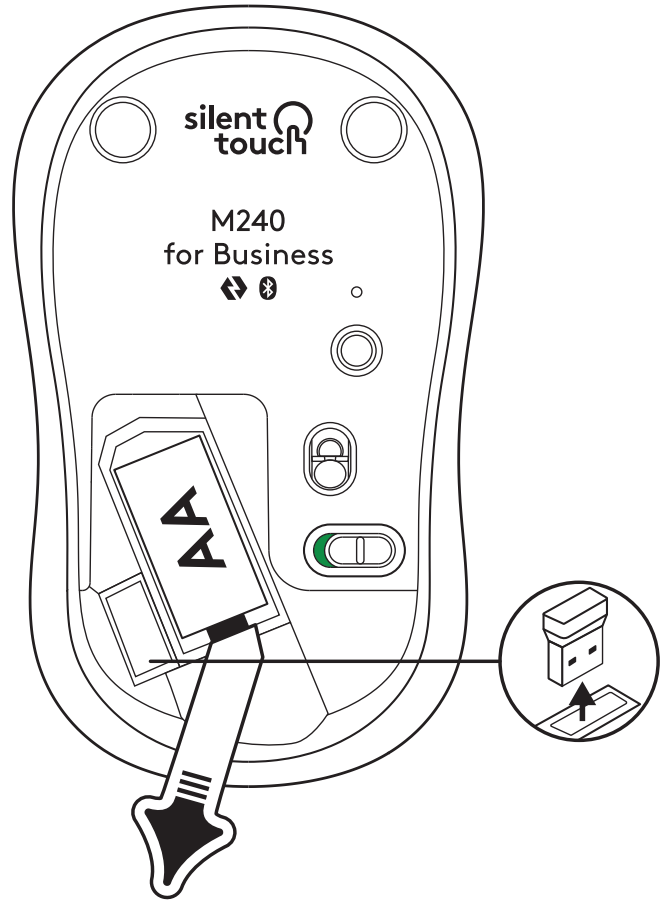

2. Inserisci il ricevitore in una qualsiasi porta USB-A disponibile sul PC, sul laptop o sulla docking station.

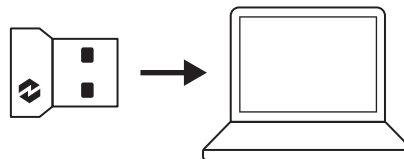

3. Ora puoi rimuovere la linguetta dal mouse.
Il mouse si accenderà automaticamente
e sarà pronto all'uso.

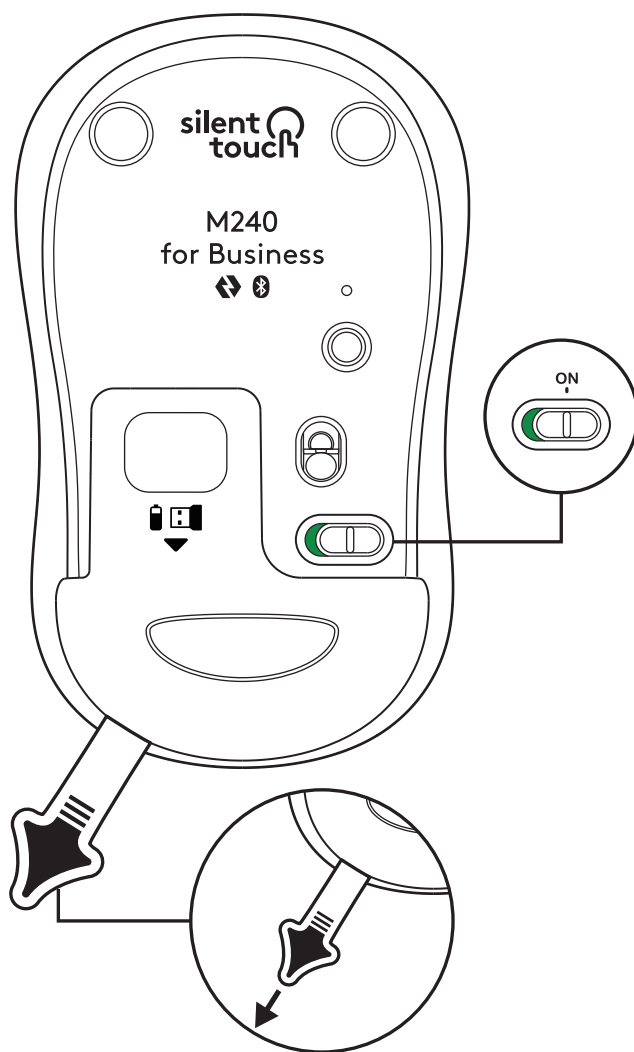

PASSAGGIO 3: PERSONALIZZA IL TUO MOUSE CON OPTIONS+

1. Verifica che l'app Logi Options+ sia installata. In caso contrario, scaricala da logi.com/optionsplus
2. Sullo schermo verrà visualizzata la finestra del programma di installazione: fai clic su Installa Options+.
3. Una volta completata l'installazione di Logitech Options+, si aprirà una finestra e vedrai un'immagine del tuo mouse. Fai clic sull'immagine.
4. Verrà visualizzato un breve tutorial che ti mostrerà come personalizzare il tuo mouse. Ti consigliamo vivamente di non saltarlo.
5. Puoi impostare la velocità del puntatore e personalizzare il pulsante centrale durante la procedura di configurazione.
6. È inoltre possibile configurare profili specifici per app.
7. Al termine, fai clic su Pulsanti sul lato sinistro della finestra, quindi fai clic sul pulsante centrale per personalizzare l'impostazione, se necessario.
8. Seleziona la funzione che desideri associare al pulsante tra le opzioni visualizzate nella parte superiore dello schermo e il gioco è fatto!



logi.com/optionsplus

SOSTITUZIONE DELLA BATTERIA

1. Fai scorrere il coperchio del vano batterie verso il basso, quindi sollevalo.



2. Sostituisci la batteria alcalina AA con una nuova, assicurandoti che sia rivolta nella direzione corretta, quindi riposiziona il coperchio delle batterie.

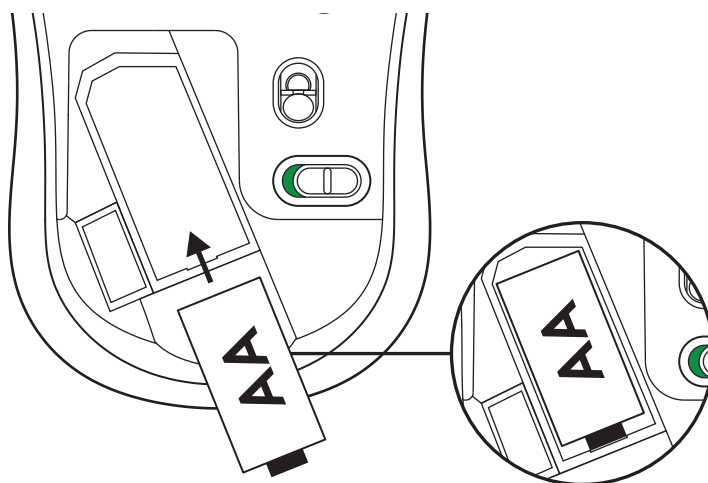

SCARICA LOGI TUNE PER FUNZIONALITÀ AGGIUNTIVE

Logi Tune supporta il monitoraggio della durata della batteria per mouse e tastiere Logitech e offre impostazioni di personalizzazione complete per webcam, cuffie con microfono e dock Logitech. Grazie all'integrazione del calendario di Logi Tune, puoi anche visualizzare la pianificazione della giornata e rimanere informato sulle riunioni in programma.



logi.com/tune

DIMENSIONI

M240 FOR BUSINESS:

Altezza: 99 mm

Larghezza: 60 mm

Profondità: 39 mm

Peso (con ricevitore e batteria): 75,2 g

RICEVITORE USB LOGI BOLT:

Altezza: 18,7 mm

Larghezza: 14,4 mm

Profondità: 6,1 mm

Peso: 1,7 g

www.logitech.com/support/m240b

PASO 1: CONTENIDO DE LA CAJA

1. Ratón con 1 pila AA incluida y receptor Logi Bolt
2. Documentación del usuario

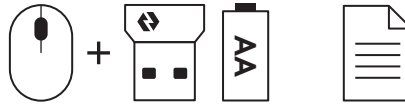

PASO 2A: CONECTAR EL RATÓN MEDIANTE *Bluetooth*[®]

1. Retire la lengüeta del ratón. Se encenderá automáticamente.

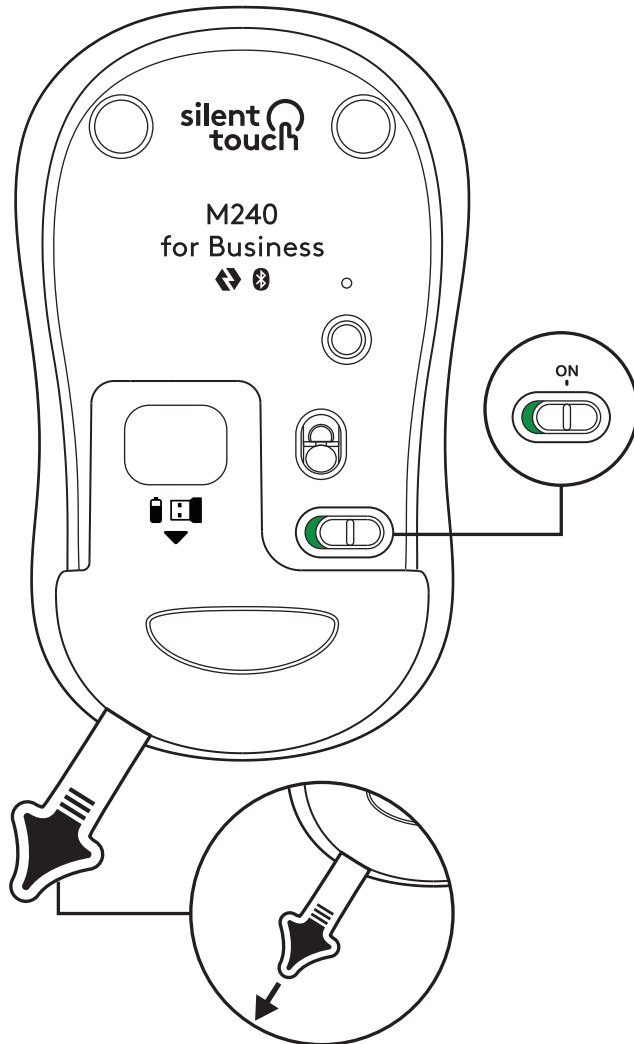

2. Mantenga pulsado el botón de emparejamiento para iniciar la operación.

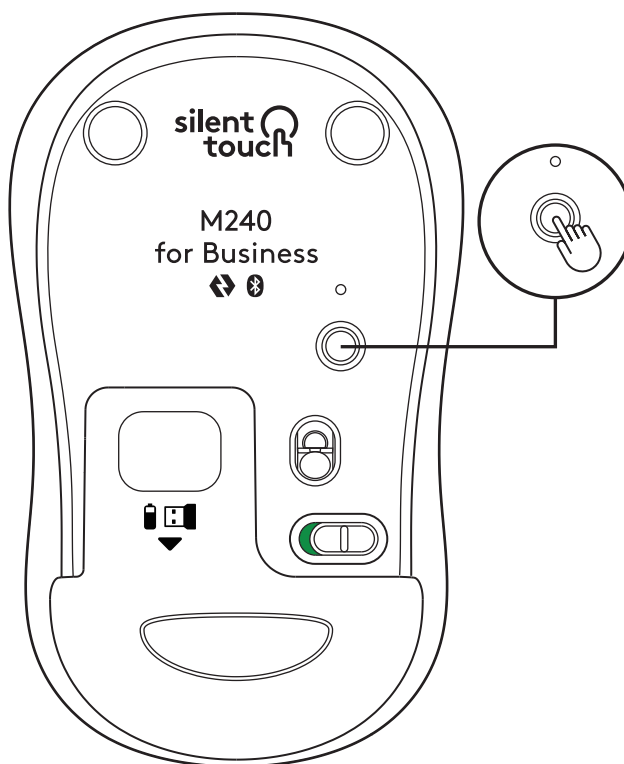

3. En los ajustes de *Bluetooth*® del ordenador, seleccione "LOGI M240 B".



PASO 2B: CONECTAR EL RATÓN MEDIANTE LOGI BOLT

1. Saque el receptor Logi Bolt del compartimento de pilas y receptor, pero no quite la lengüeta todavía.

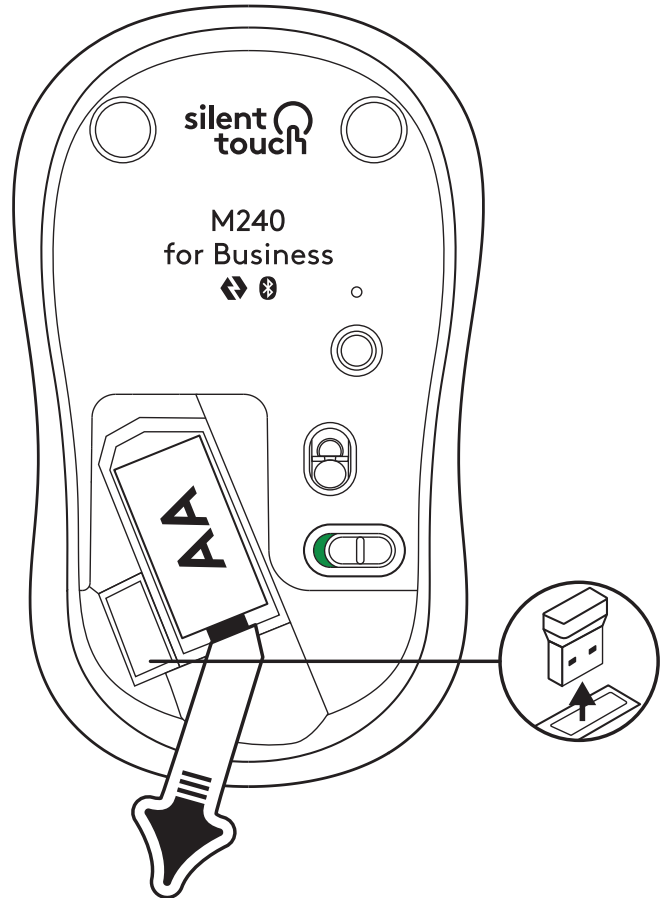

2. Inserte el receptor en cualquier puerto USB-A disponible en su ordenador de sobremesa, portátil o estación base.

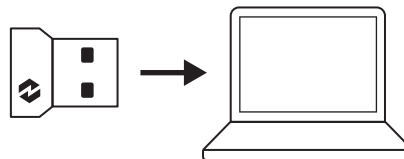

- Ahora puede retirar la lengüeta del ratón.
El ratón se encenderá automáticamente y estará listo para usar.

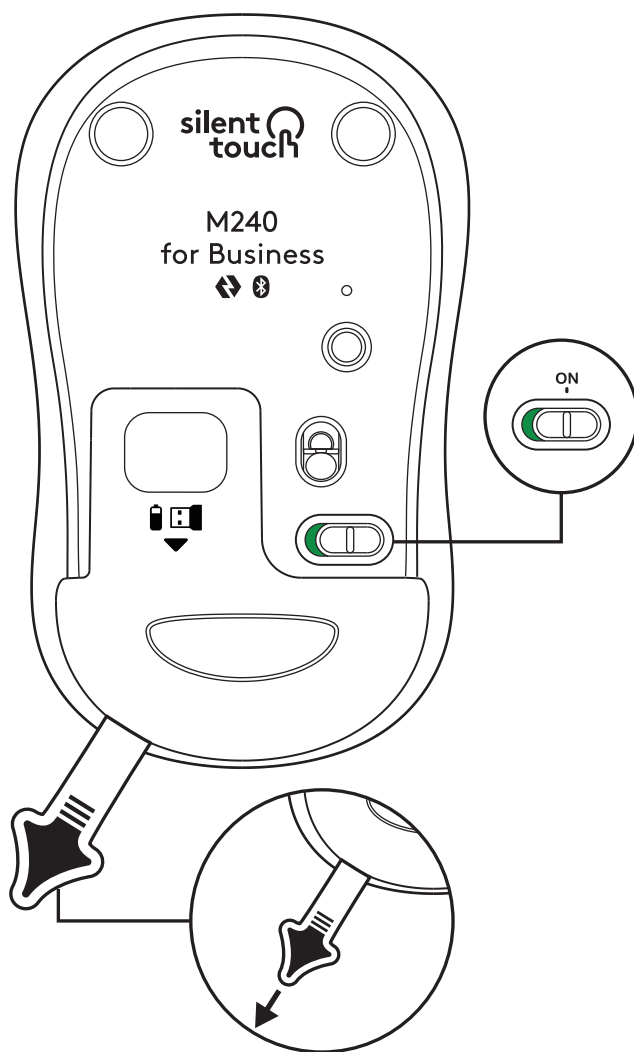

PASO 3: PERSONALIZAR EL RATÓN CON OPTIONS+

1. Asegúrese de tener instalada la aplicación Logi Options+. Si no es así, descárguela desde logi.com/optionsplus
2. Aparecerá una ventana de instalador en la pantalla. Haga clic en Instalar Options+.
3. Cuando Options+ se instale, se abrirá una ventana que mostrará una imagen del ratón. Haga clic en la imagen.
4. Se realizará un rápido proceso para enseñarle a personalizar el ratón. Le aconsejamos que no pase por alto ese proceso.
5. Puede configurar la velocidad del puntero y personalizar el botón central durante el proceso de incorporación.
6. También se pueden configurar perfiles específicos de aplicación.
7. Cuando termine, en el lado izquierdo de la ventana, haga clic en Botones y luego haga clic en el botón central para personalizar la configuración si es necesario.
8. Seleccione la función que quiera configurar en ese botón, entre las opciones mostradas en la parte derecha de la pantalla. Todo listo.



logi.com/optionsplus

SUSTITUIR LAS PILAS

1. Deslice hacia abajo la tapa del compartimento de las pilas y quítela.



2. Inserte una pila alcalina AA nueva, orientada en la dirección correcta, y luego vuelva a colocar la tapa del compartimento.

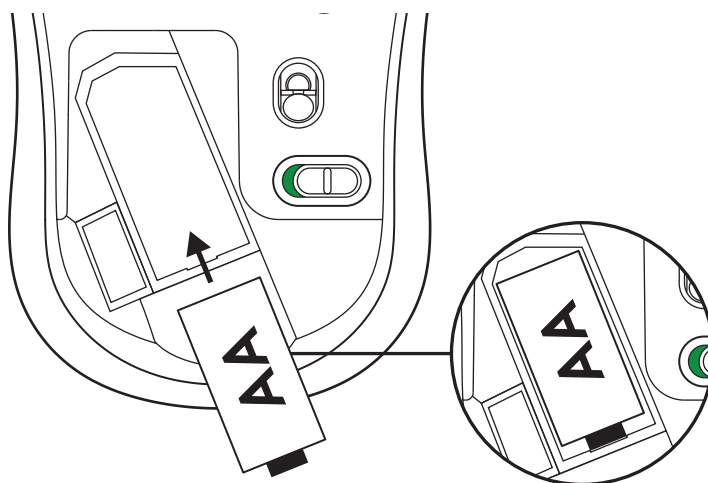

LOGI TUNE PARA FUNCIONES ADICIONALES

Logi Tune permite ver el nivel de carga de las pilas y baterías de ratones y teclados Logitech, y ofrece todo tipo de ajustes de personalización para cámaras web, auriculares con micrófono y bases Logitech. También puede ver sus tareas diarias y mantenerse al tanto sobre próximas reuniones, mediante la integración de calendario de Logi Tune.



logi.com/tune

DIMENSIONES

M240 FOR BUSINESS:

Altura: 99 mm

Anchura: 60 mm

Profundidad: 39 mm

Peso (con receptor y pila): 75,2 g

RECEPTOR USB LOGI BOLT

Altura: 18,7 mm

Anchura: 14,4 mm

Profundidad: 6,1 mm

Peso: 1,7 g

www.logitech.com/support/m240b

PASSO 1: ITENS INCLUÍDOS NA EMBALAGEM

1. Rato com 1 pilha AA incluída e receptor Logi Bolt
2. Documentação do utilizador

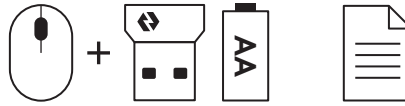

PASSO 2A: LIGAR O RATO ATRAVÉS DE Bluetooth®

1. Remova a película das pilhas do rato. O rato liga-se automaticamente.

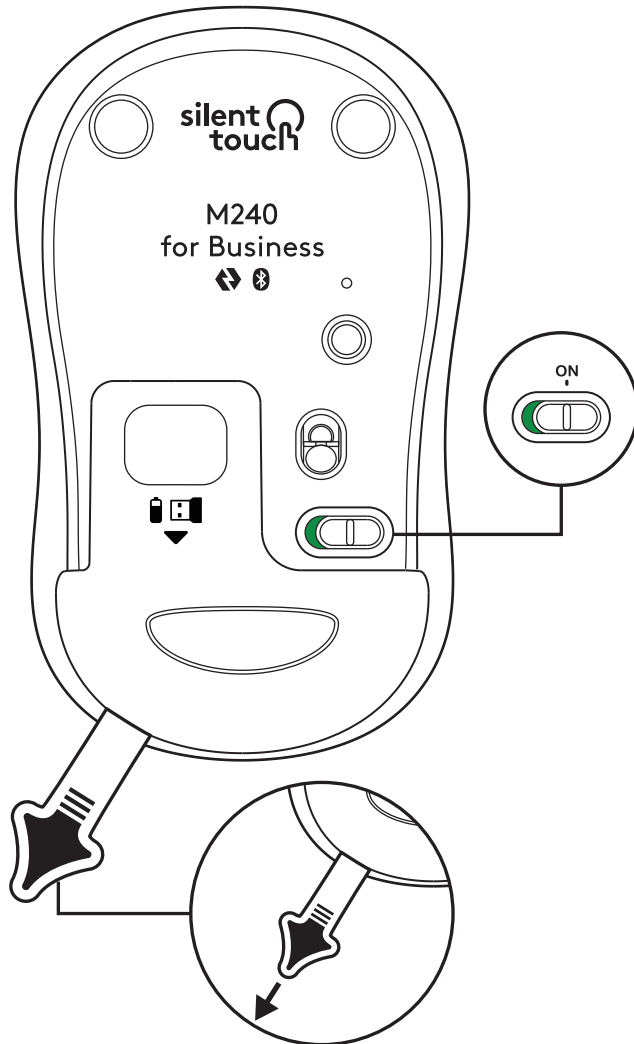

2. Mantenha premido o botão de emparelhamento para iniciar o emparelhamento.

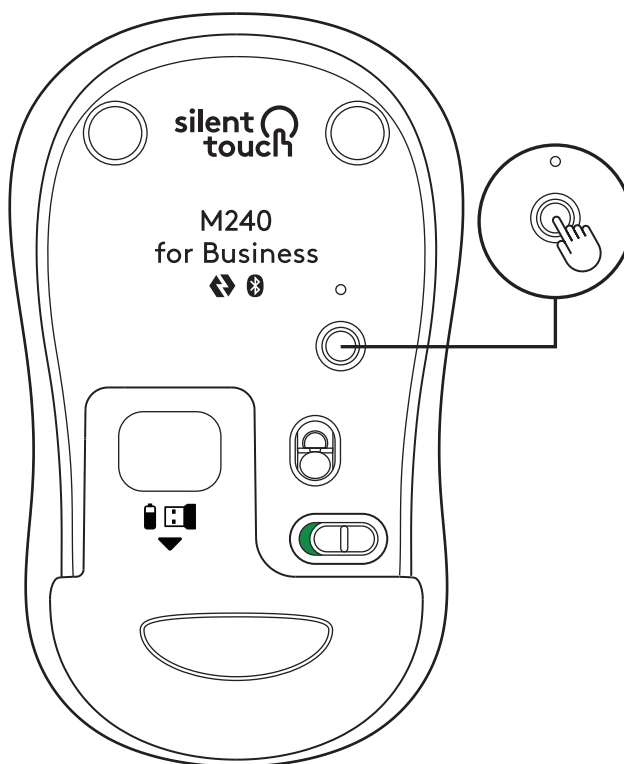

3. Nas definições de *Bluetooth*[®] do seu computador, seleccione "LOGI M240 B".

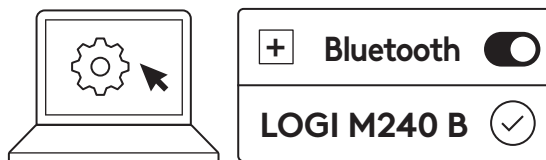

PASSO 2B: LIGAR O RATO ATRAVÉS DO LOGI BOLT

1. Remova o receptor Logi Bolt do compartimento de pilhas e do receptor, mas não remova a película das pilhas do rato.

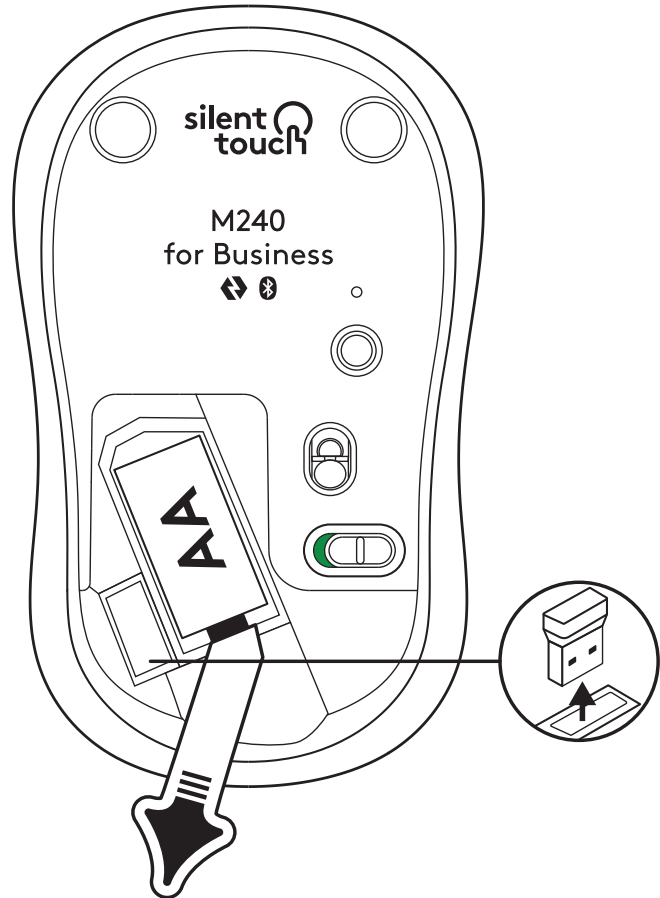

2. Insira o receptor em qualquer porta USB-A disponível no seu computador de secretária, portátil ou estação de ancoragem.

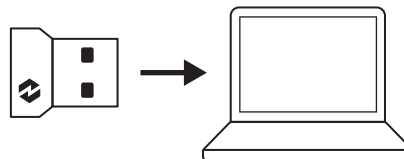

3. Já pode remover a película plástica das pilhas do rato. O rato liga automaticamente e estará pronto para ser utilizado.

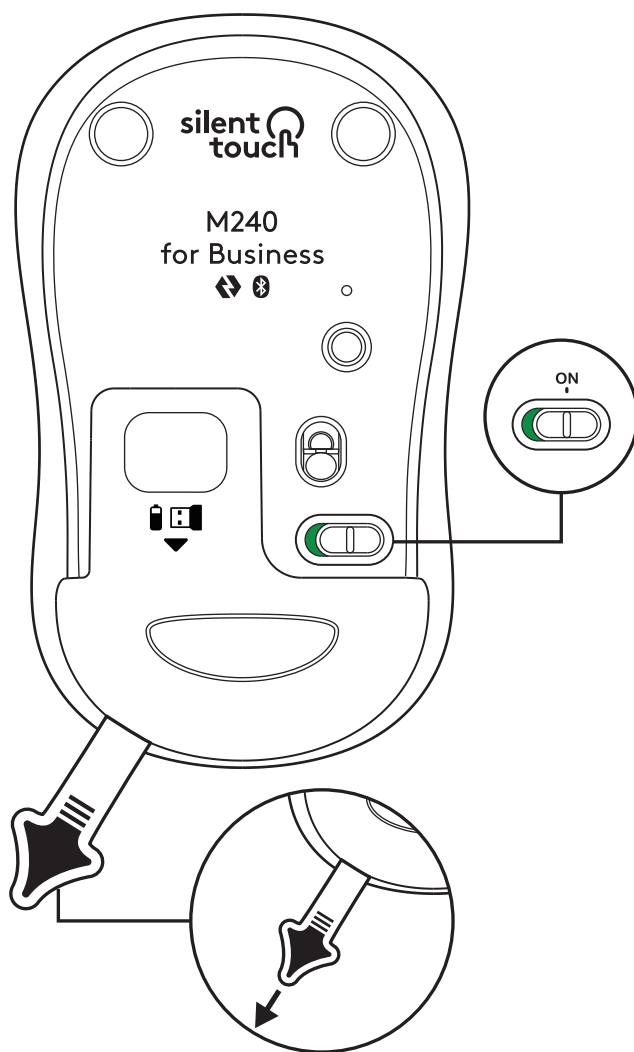

PASSO 3: PERSONALIZAR O SEU RATO COM O OPTIONS+

1. Certifique-se de que tem a aplicação Logi Options+ instalada. Caso contrário, transfira-a em logi.com/optionsplus
2. É apresentada uma janela do instalador no ecrã, clique em Instalar Options+.
3. Após a instalação do Options+, abre-se uma janela e poderá ver uma imagem do seu rato. Clique na mesma.
4. Será direccionado para um processo de integração breve que lhe mostrará como personalizar o seu rato. Recomendamos vivamente que não o ignore.
5. Pode configurar a velocidade do ponteiro e personalizar o botão central durante o processo de integração.
6. Também pode configurar perfis específicos da aplicação.
7. Quando terminar, no lado esquerdo da janela, clique em Botões e, em seguida, clique no botão central para personalizar a definição, caso seja necessário.
8. Seleccione a função que pretende definir para esse botão entre as opções apresentadas no lado direito do ecrã e já está.



logi.com/optionsplus

SUBSTITUIR A PILHA

1. Deslize a tampa do compartimento da pilha para baixo e, em seguida, levante-a.



2. Coloque uma nova pilha alcalina AA, certifique-se de que está orientada na direcção correcta e, em seguida, coloque a tampa da pilha.

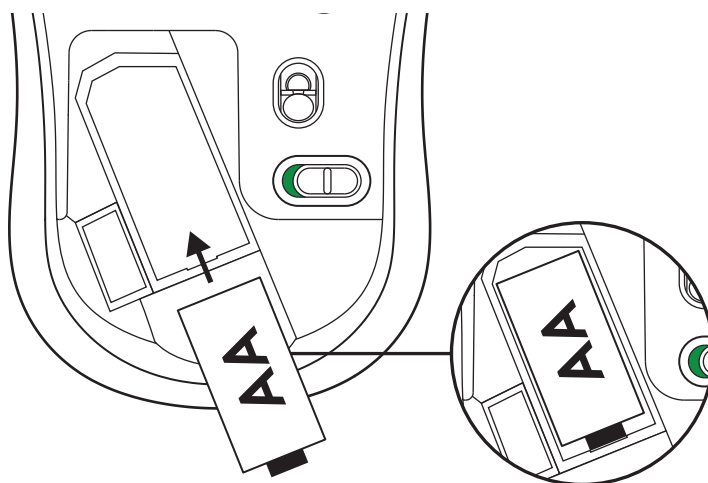

OBTER O LOGI TUNE PARA FUNCIONALIDADES ADICIONAIS

O Logi Tune suporta a monitorização da vida útil da pilha relativamente aos ratos e teclados Logitech e estão disponíveis várias definições de personalização para as webcams, headsets e estações de ancoragem da Logitech. Pode também ver a agenda do seu dia e manter-se informado sobre as próximas reuniões com a integração de calendário do Logi Tune.



logi.com/tune

DIMENSÕES

M240 FOR BUSINESS:

Altura: 99 mm

Largura: 60 mm

Profundidade: 39 mm

Peso (com receptor e pilha): 75,2 g

RECEPTOR USB LOGI BOLT:

Altura: 18,7 mm

Largura: 14,4 mm

Profundidade: 6,1 mm

Peso: 1,7 g

www.logitech.com/support/m240b

STAP 1: INHOUD VAN DE DOOS

1. Muis met 1 AA-batterij en Logi Bolt-ontvanger (meegeleverd)
2. Handleiding

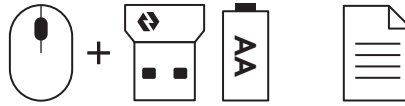

STAP 2A: DE MUIS VERBINDEN VIA *Bluetooth*[®]

1. Verwijder het lipje van de muis. Hij wordt automatisch ingeschakeld.

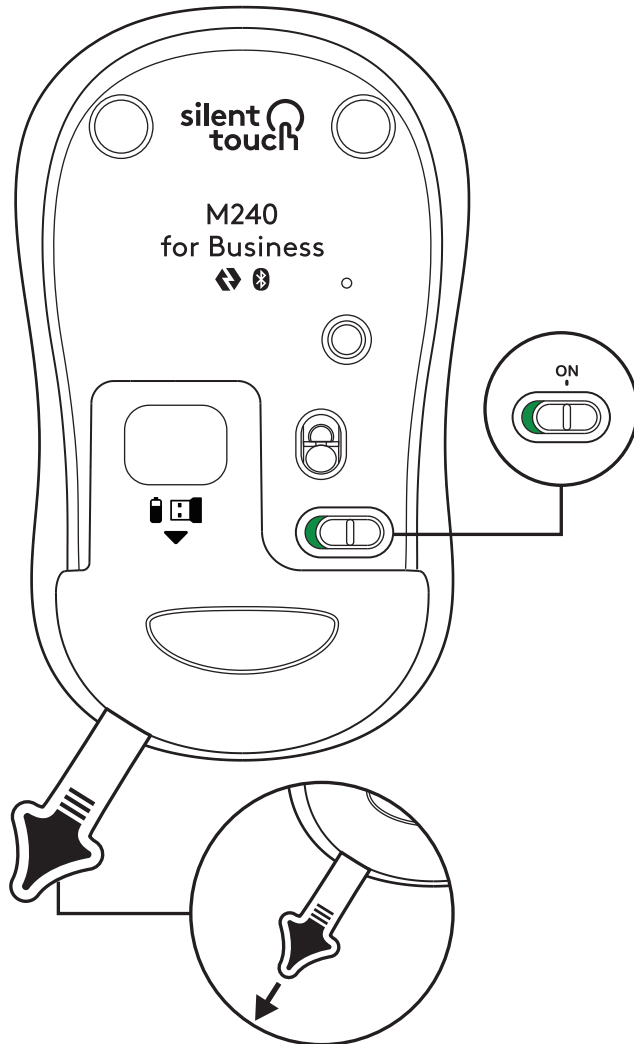

2. Houd de koppelingsknop lang ingedrukt om het koppelen te starten.

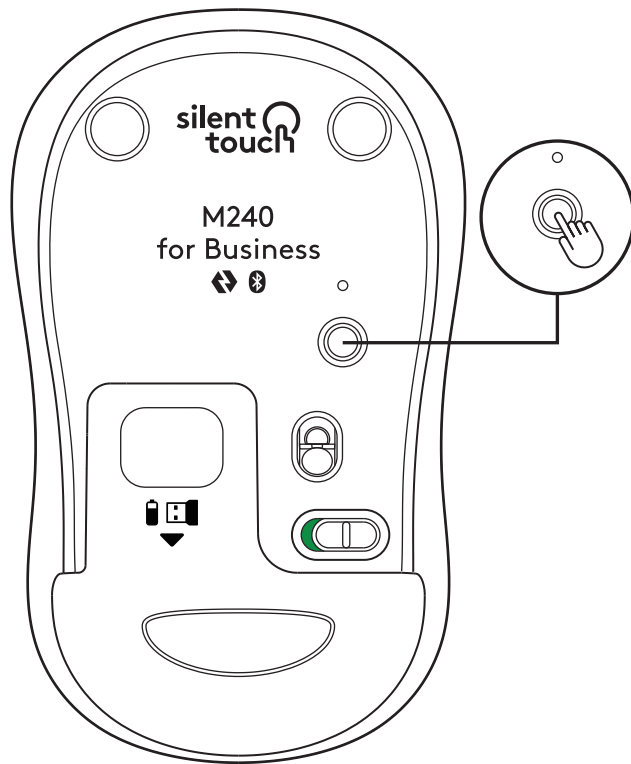

3. Selecteer LOGI M240 B in de *Bluetooth*[®]-instellingen van uw computer.



STAP 2B: DE MUIS VERBINDEN VIA LOGI BOLT

1. Haal de Logi Bolt-ontvanger uit het vakje voor batterij en ontvanger, maar verwijder het lipje nog niet.

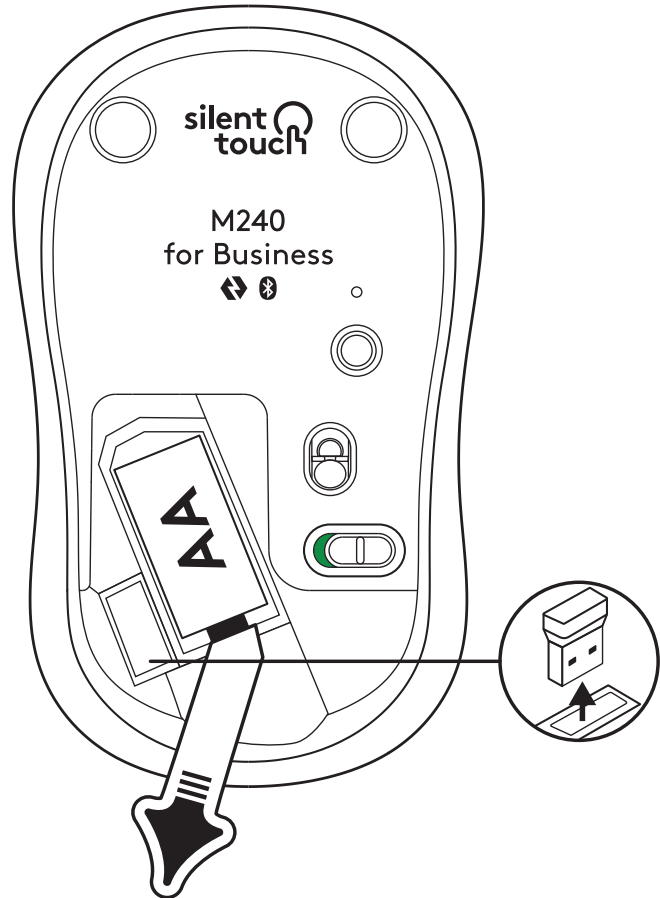

2. Sluit de ontvanger aan op een beschikbare USB-A-poort op uw desktop, laptop of docking station.

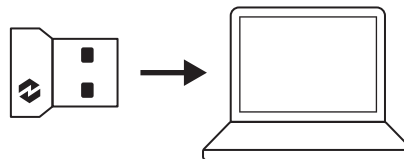

3. Verwijder nu het lipje van de muis. De muis wordt automatisch ingeschakeld en is nu klaar voor gebruik.

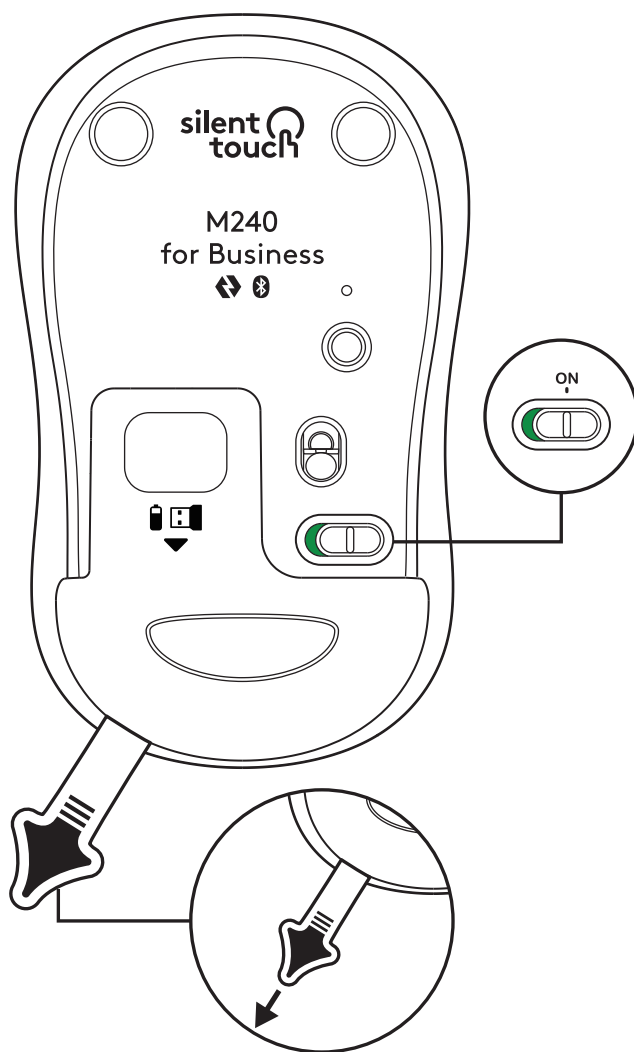

STAP 3: DE MUIS AANPASSEN MET OPTIONS+

1. Zorg dat de Logi Options+-app is geïnstalleerd. Is de app niet geïnstalleerd, download deze dan van logi.com/optionsplus
2. Er verschijnt een installatievenster op het scherm. Klik op Options+ installeren.
3. Zodra Options+ is geïnstalleerd, wordt een venster geopend en ziet u een afbeelding van uw muis. Klik hierop.
4. U wordt doorgestuurd naar een snel introductieproces dat laat zien hoe u uw muis kunt aanpassen. We raden u ten eerste aan om dit niet over te slaan.
5. U kunt de aanwijzersnelheid instellen en de middelste knop aanpassen tijdens het onboardingproces.
6. U kunt ook app-specifieke profielen instellen.
7. Klik zodra u klaar bent aan de linkerkant van het venster op Knoppen. Klik vervolgens op de middelste knop om de instelling indien nodig aan te passen.
8. Selecteer de functie die u voor die knop wilt instellen uit de opties die aan de rechterkant van het scherm verschijnen en u bent klaar.



logi.com/optionsplus

DE BATTERIJ VERVANGEN

1. Schuif het klepje van het batterijvakje omlaag en verwijder het.

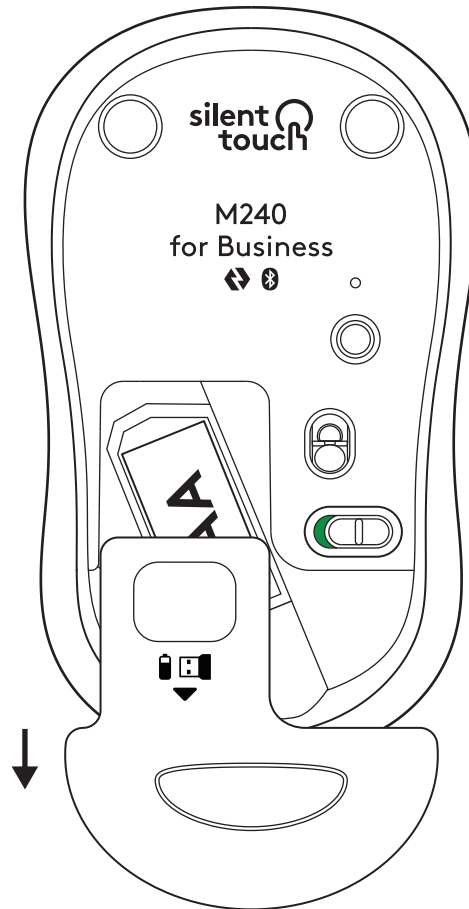

2. Plaats een nieuwe AA-alkalinebatterij, in de juiste richting, en plaats het batterijklepje terug.

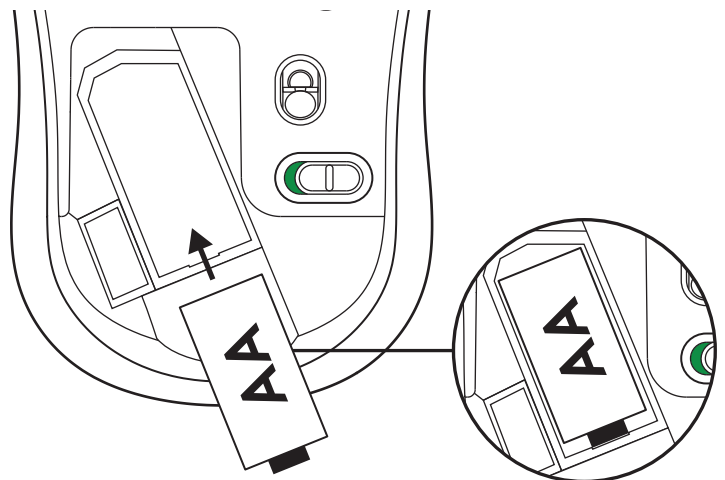

DOWNLOAD LOGI TUNE VOOR EXTRA FUNCTIES

Logi Tune ondersteunt toezicht op de batterijduur voor Logitech-muizen en -toetsenborden, en biedt uitgebreide aanpassingsinstellingen voor Logitech-webcams, -headsets en -docks. U kunt ook uw dagplanning bekijken en op de hoogte blijven van aankomende vergaderingen met de agenda-integratie van Logi Tune.



logi.com/tune

AFMETINGEN

M240 FOR BUSINESS:

Hoogte: 99 mm (3,90 in)

Breedte: 60 mm (2,36 in)

Diepte: 39 mm (1,54 in)

Gewicht (met ontvanger en batterij): 75,2 g (2,65 oz)

LOGI BOLT USB RECEIVER:

Hoogte: 18,7 mm (0,74 in)

Breedte: 14,4 mm (0,57 in)

Diepte: 6,1 mm (0,24 in)

Gewicht: 1,7 g (0,06 oz)

www.logitech.com/support/m240b

STEG 1: INNEHÅLL

1. Mus med ett inkluderat AA-batteri och Logi Bolt-mottagare
2. Bruksanvisning



STEG 2A: ANSLUTA MUSEN VIA *Bluetooth*[®]

1. Ta bort dragfliken från musen. Den slås på automatiskt.

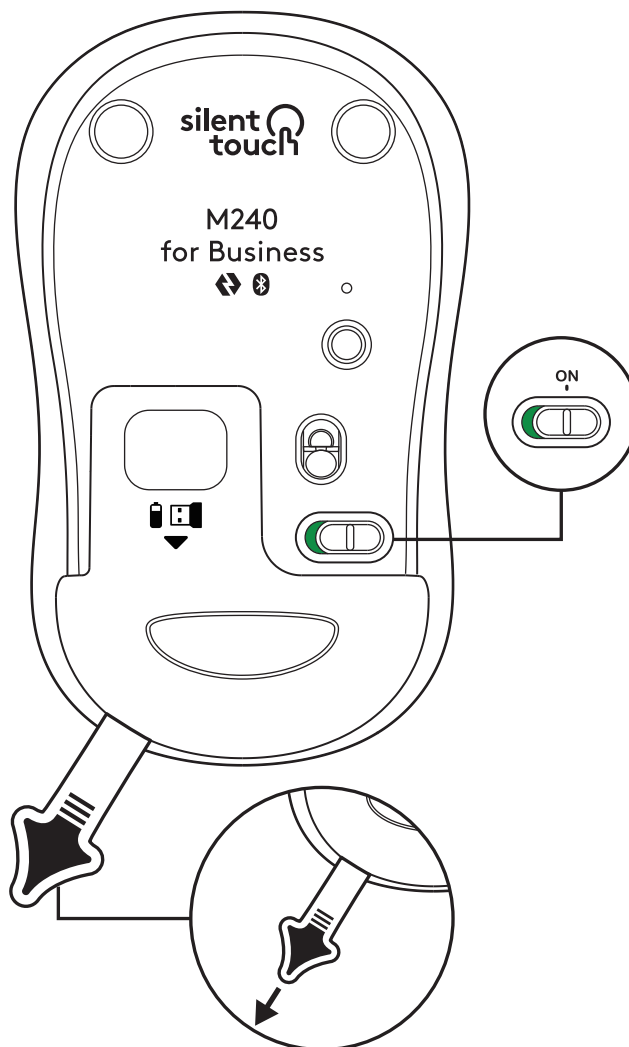

2. Tryck länge på parkopplingsknappen för att starta parkopplingen.

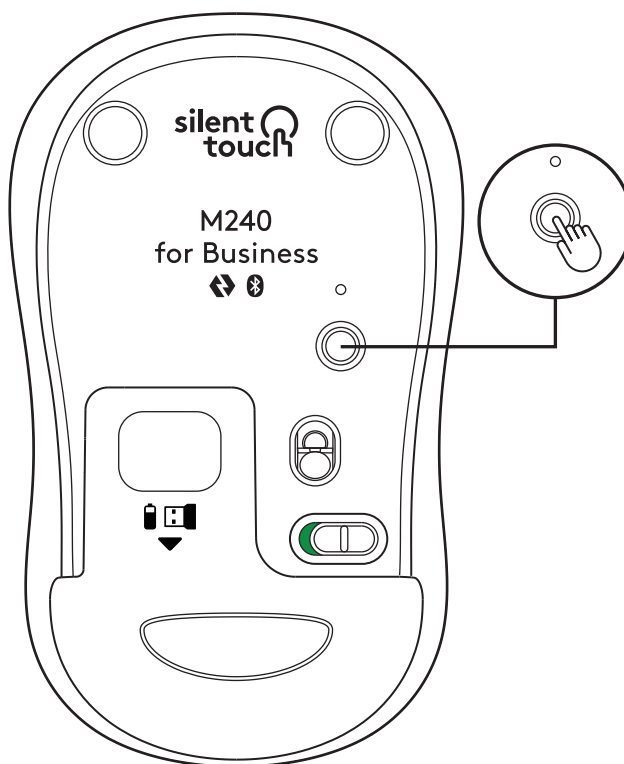

3. I datorns *Bluetooth*[®]-inställningar väljer du "LOGI M240 B".

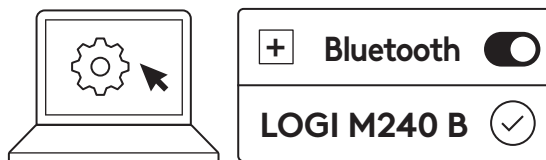

STEG 2B: ANSLUTA MUSEN VIA LOGI BOLT

1. Ta bort Logi Bolt-mottagaren från batteri- och mottagarfacket, men ta inte bort dragfliken än.

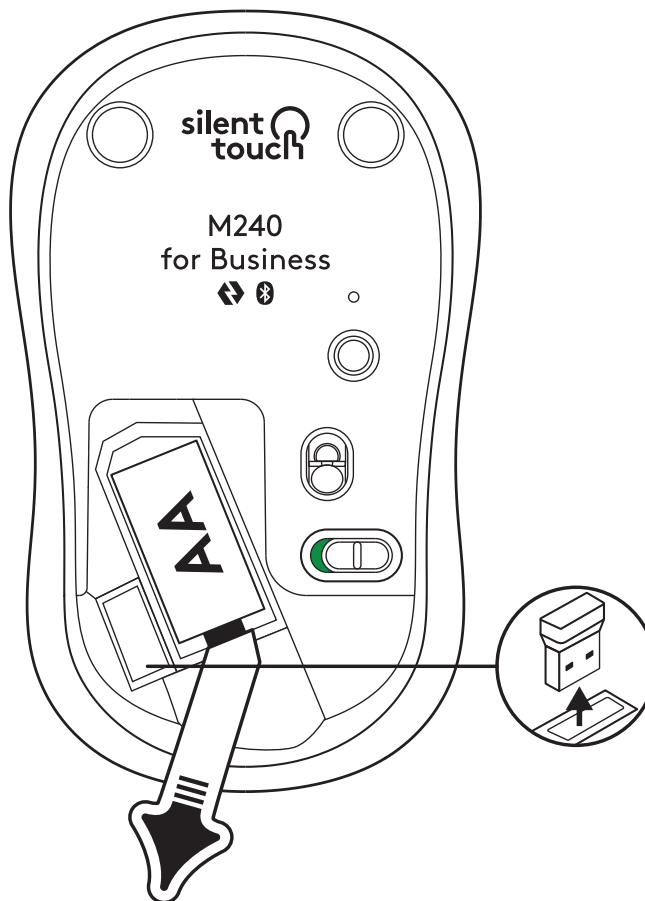

2. Sätt i mottagaren i en ledig USB-A-port på dockningsstationen, den stationära eller bärbara datorn.

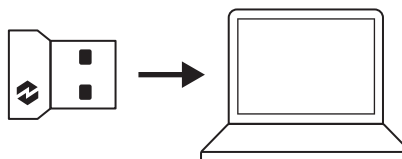

3. Nu kan du ta bort dragfliken från musen.
Den slås automatiskt på och musen är redo
att användas.

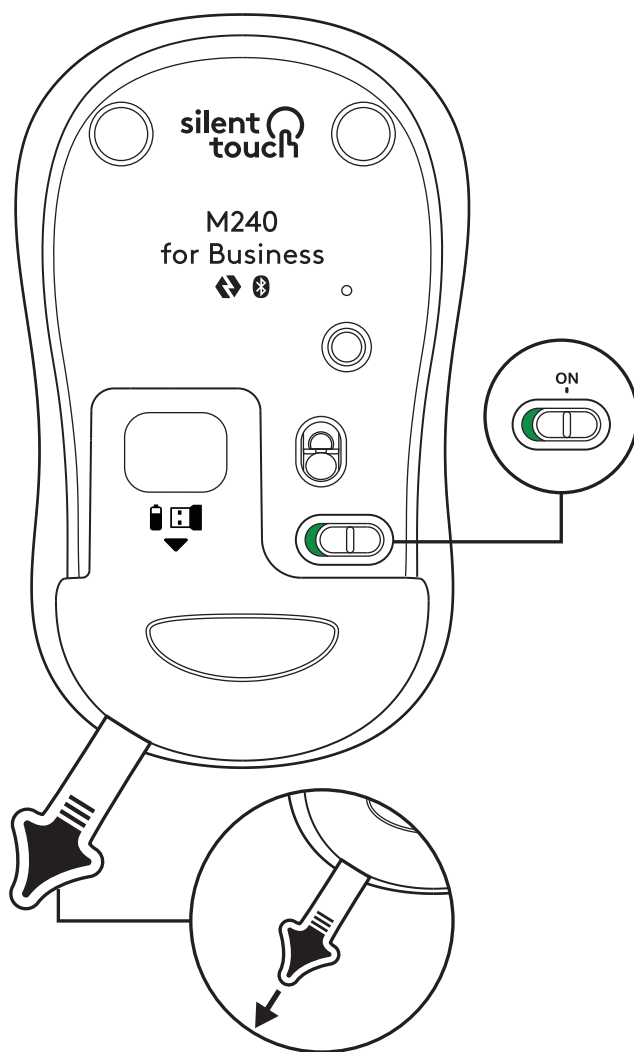

STEG 3: ANPASSA MUSEN MED OPTIONS+

1. Se till att du har installerat appen Logi Options+. Ladda annars ner den från logi.com/optionsplus
2. Klicka på Installera Options+ när ett installationsfönster dyker upp på skärmen.
3. När Logitech Options+ har installerats öppnas ett fönster och du kan se en bild av musen. Klicka på den.
4. Du kommer att tas med i en snabb introduktionsprocess som visar hur du anpassar musen. Vi rekommenderar att du inte hoppar över den.
5. Du kan ställa in pekarens hastighet och anpassa mittknappen under introduktionsprocessen.
6. Appspecifika profiler kan också konfigureras.
7. Klicka på Knappar till vänster i fönstret när du är klar och klicka sedan på mittknappen för att anpassa inställningen vid behov.
8. Välj den funktion du vill ställa in på den specifika knappen från alternativen som visas på högra sidan av skärmen så är du klar.



logi.com/optionsplus

BYTE AV BATTERI

1. Dra batterifackets lock nedåt och lyft sedan av det.



2. Byt ut mot ett nytt alkaliskt AA-batteri.
Se till att det placeras i rätt riktning och sätt sedan tillbaka batteriluckan.

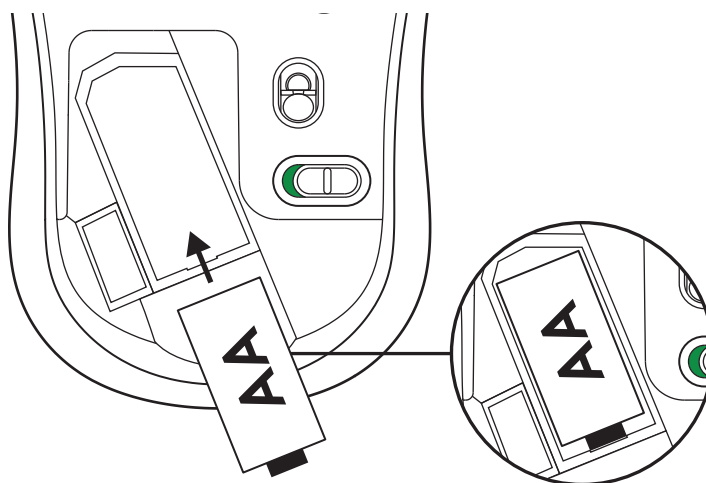

SKAFFA LOGI TUNE FÖR YTTERLIGARE FUNKTIONER

Logi Tune har stöd för batteritidsövervakning för Logitech-möss och -tangentbord. Det finns även omfattande anpassningsbara inställningar för Logitechs webbkameror, headset och dockningsstationer. Du kan också se dagens schema och hålla dig informerad om kommande möten med Logi Tunes kalenderintegration.



logi.com/tune

MÅTT

M240 FOR BUSINESS:

Höjd: 99 mm

Bredd: 60 mm

Djup: 39 mm

Vikt (med mottagare och batteri): 75,2 g

LOGI BOLT USB-MOTTAGARE:

Höjd: 18,7 mm

Bredd: 14,4 mm (0,57 tum)

Djup: 6,1 mm

Vikt: 1,7 g

www.logitech.com/support/m240b

TRIN 1: DET INDEHOLDER KASSEN

1. Mus med inkluderet 1 AA-batteri og Logi Bolt-modtager
2. Brugervejledning

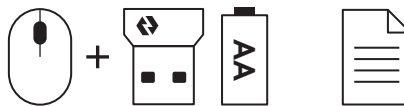

TRIN 2A: TILSLUTNING AF MUSEN VIA Bluetooth®

1. Fjern strimlen fra musen. Musen tændes automatisk.

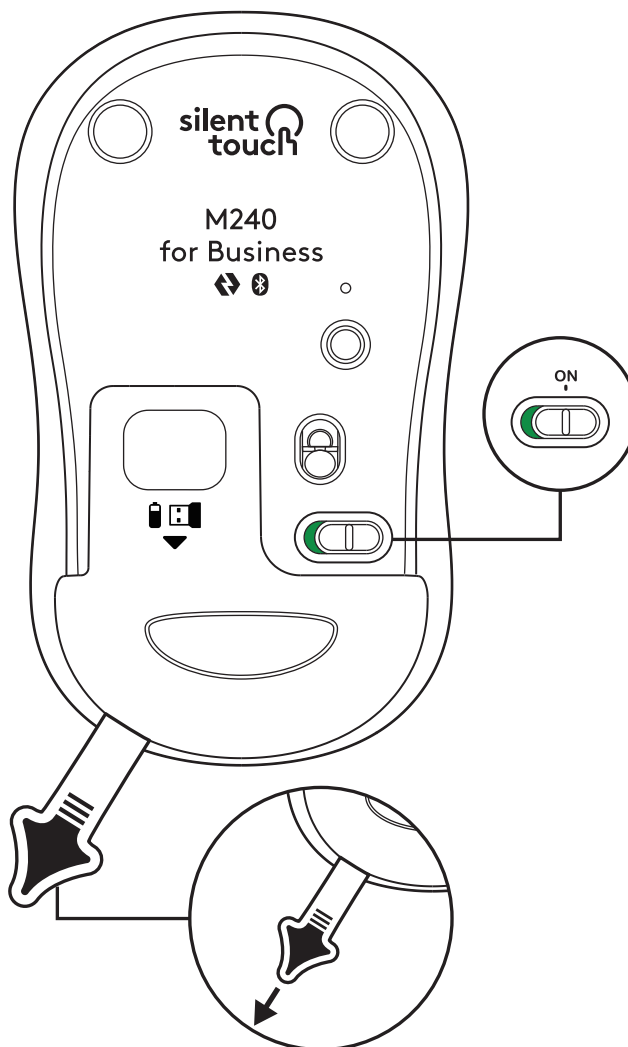

2. Tryk længe på tilslutningsknappen for at starte parringen.

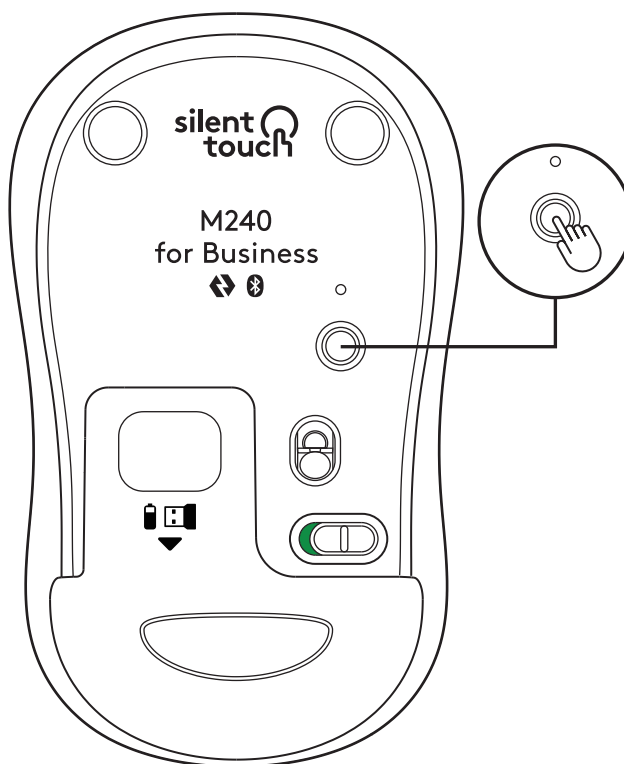

3. I computerens *Bluetooth*[®]-indstillinger skal du vælge "LOGI M240 B."



TRIN 2B: TILSLUTNING AF MUSEN VIA LOGI BOLT

1. Fjern Logi Bolt-modtageren fra batteriet og modtagerhuset, men fjern ikke strimlen endnu.

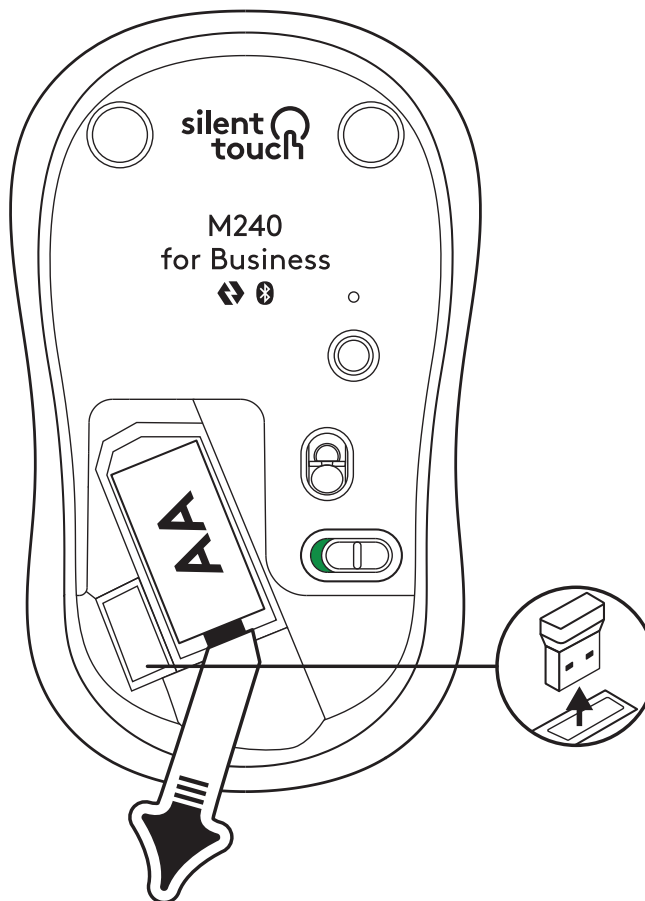

2. Indsæt modtageren i en ledig USB-A-port på din stationære, bærbare computer eller dockingstation.

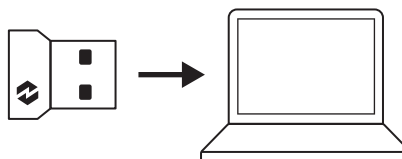

3. Nu kan du fjerne strimlen fra musen.
Den tændes automatisk, og din mus er klar til brug.

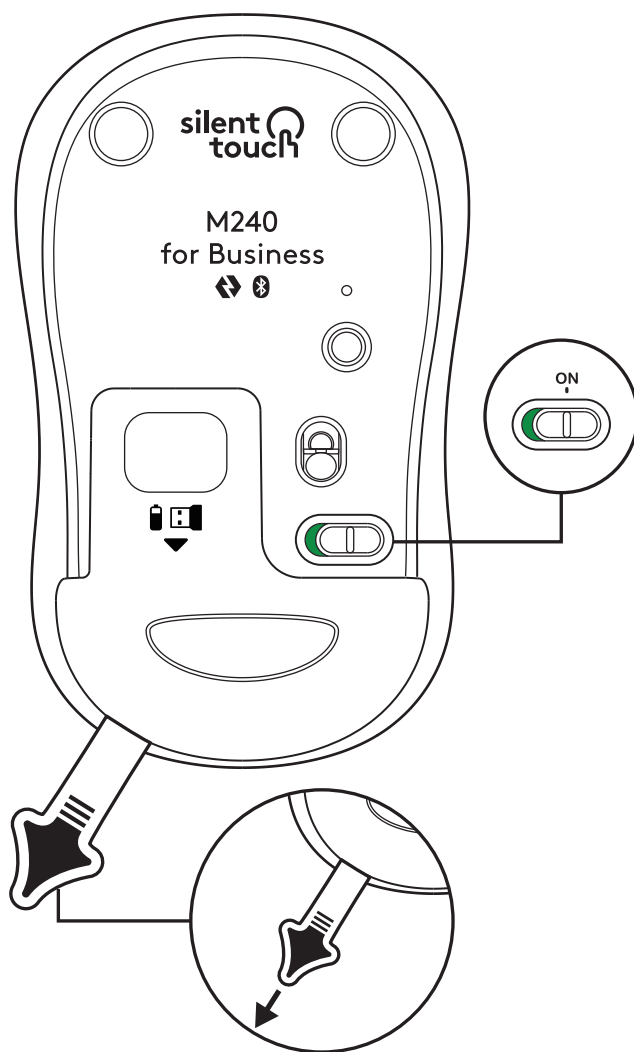

TRIN 3: TILPAS DIN MUS MED OPTIONS+

1. Sørg for at have Logi Options+-appen installeret. Hvis ikke, kan du downloade den på logi.com/optionsplus
2. Der vises et installationsvindue på skærmen – klik på Installér Options+.
3. Når Options+ er installeret, åbnes et vindue, og du kan se et billede af din mus. Klik på det.
4. Du vil blive ført ind i en hurtig opstartsproces, der viser dig, hvordan du tilpasser din mus. Vi anbefaler stærkt, at du ikke springer processen over.
5. Du kan indstille markørens hastighed og tilpasse den midterste knap under konfigurationen.
6. App-specifikke profiler kan også konfigureres.
7. Når du er færdig, skal du i venstre side af vinduet klikke på Knapper og derefter klikke på den midterste knap for at tilpasse indstillingen, hvis det er nødvendigt.
8. Vælg den funktion, du vil indstille på denne knap, fra de indstillinger, der vises i højre side af skærmen, og så er du færdig.



logi.com/optionsplus

UDSKIFTNING AF BATTERIET

1. Skub dækslet til batterihuset ned, og løft det af.



2. Udskift et nyt alkalisk AA-batteri, sørg for at det vender rigtigt, og sæt derefter batteridækslet på igen.

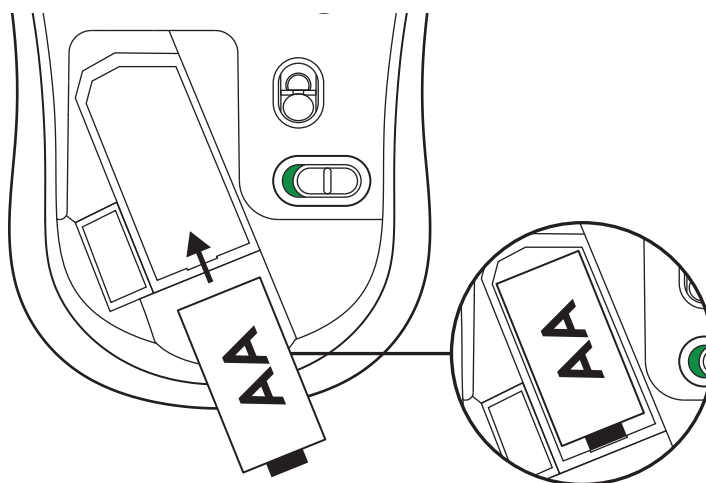

FÅ LOGI TUNE FOR YDERLIGERE FUNKTIONER

Logi Tune understøtter overvågning af batterilevetid for Logitech-mus og -tastaturer, og der er omfattende tilpasningsindstillinger til rådighed for Logitech-webkameraer, -headsets og -docs. Du kan også se din dags tidsplan og holde dig opdateret om kommende møder med Logi Tunes kalenderintegration.



logi.com/tune

MÅL

M240 FOR BUSINESS:

Højde: 99 mm

Bredde: 60 mm

Dybde: 39 mm

Vægt (med modtager og batteri): 75,2 g

LOGI BOLT USB-MODTAGER:

Højde: 18,7 mm

Bredde: 14,4 mm

Dybde: 6,1 mm

Vægt: 1,7 g

www.logitech.com/support/m240b

TRINN 1: I ESKEN

1. Mus med inkludert 1 AA-batteri og Logi Bolt-mottaker
2. Brukerdokumentasjon

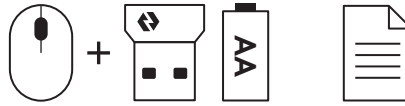

TRINN 2A: KOBLE TIL MUSEN VIA *Bluetooth*®

1. Fjern fliken fra musen. Den slås automatisk på.

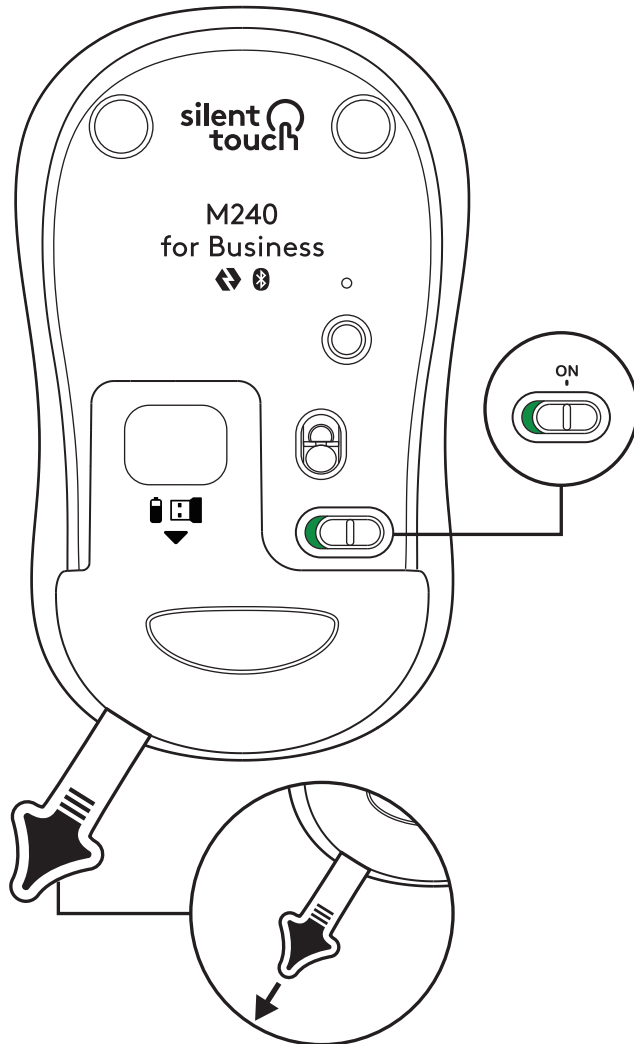

2. Trykk og hold paringsknappen for å starte paringen.

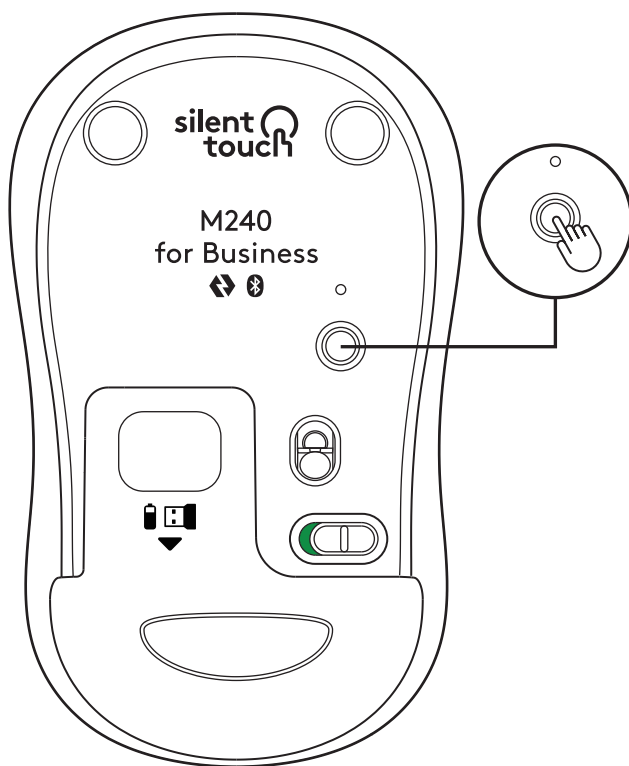

3. I datamaskinens *Bluetooth*[®] -innstillinger velger du «LOGI M240 B».

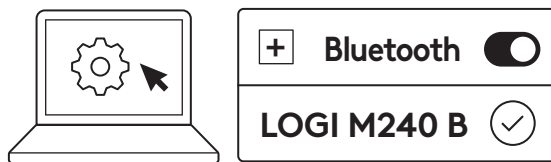

TRINN 2B: KOBLE TIL MUSEN VIA LOGI BOLT

1. Fjern Logi Bolt-mottakeren fra batteriet og mottakerrommet, men ikke fjern fliken ennå.

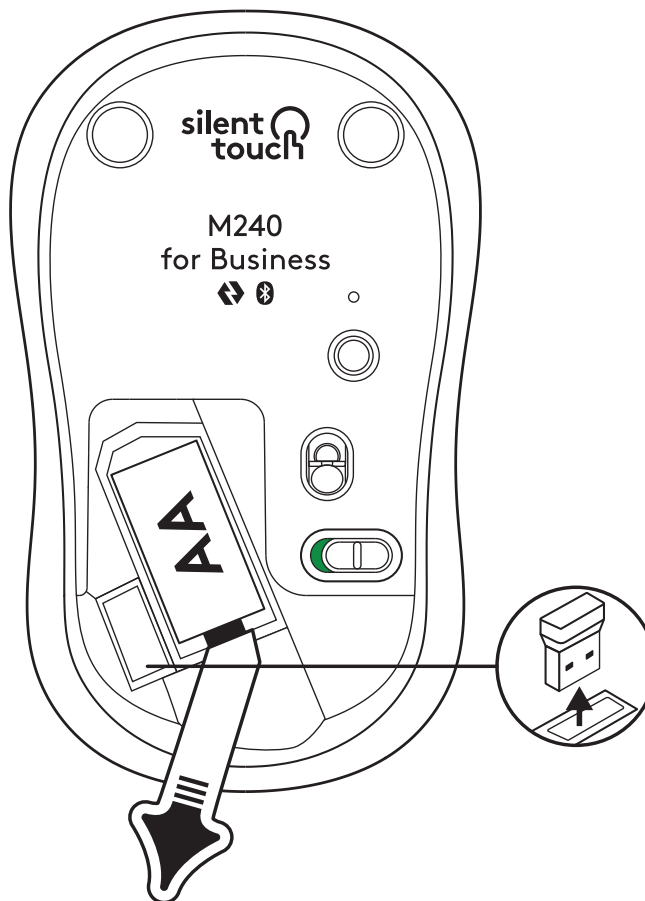

2. Sett inn mottakeren i en ledig USB-A-port på den stasjonære, bærbare datamaskinen eller dokkingstasjonen.

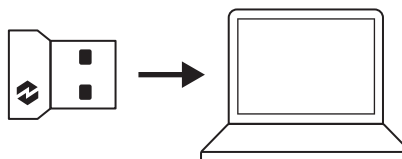

3. Nå kan du fjerne fliken fra musen. Den slås automatisk på, og musen er klar til bruk.

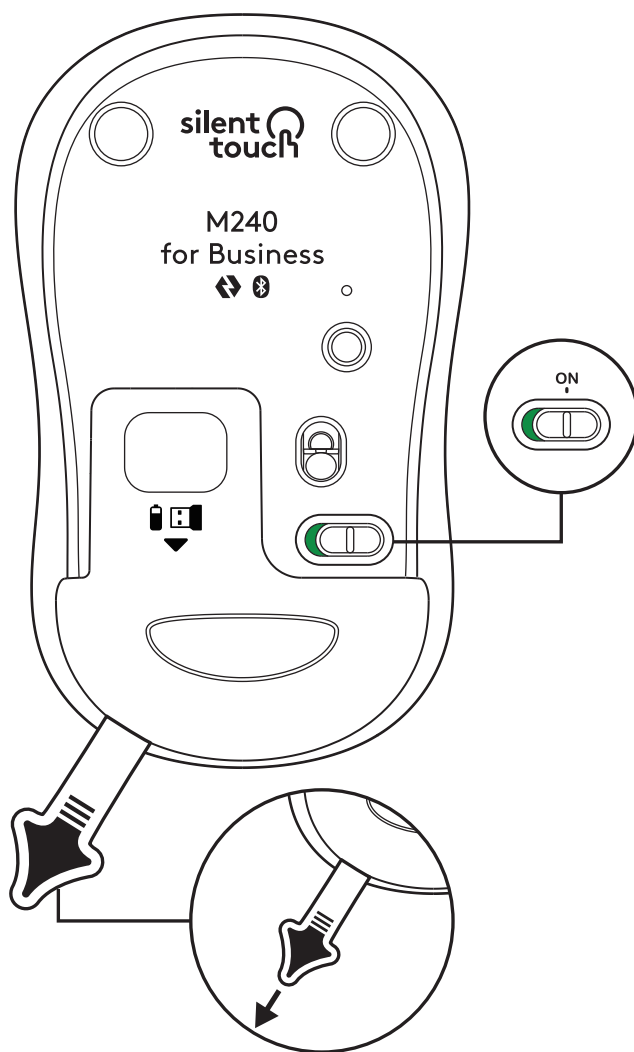

TRINN 3: TILPASS MUSEN MED OPTIONS+

1. Kontroller at du har installert appen Logi Options+. Hvis ikke, kan du laste den ned fra logi.com/optionsplus
2. Et installasjonsvindu dukker opp på skjermen – klikk på Installer Options+.
3. Når Options+ er installert, åpnes et vindu hvor du kan se et bilde av musen. Klikk på det.
4. Du vil få en rask innføring som viser hvordan du tilpasser musen. Vi anbefaler på det sterkeste å ikke hoppe over den.
5. Du kan stille inn pekerhastigheten og tilpasse midtknappen under innføringsprosessen.
6. Appspesifikke profiler kan også angis.
7. Når du er ferdig, klikker du på Knapper på venstre side av vinduet og deretter på midtknappen for å tilpasse innstillingen om nødvendig.
8. Velg funksjonen du vil angi på den knappen fra alternativene som vises til høyre på skjermen, så er du i mål.



logi.com/optionsplus

SKIFTE BATTERI

1. Skyv ned batteridekselet og løft det av.

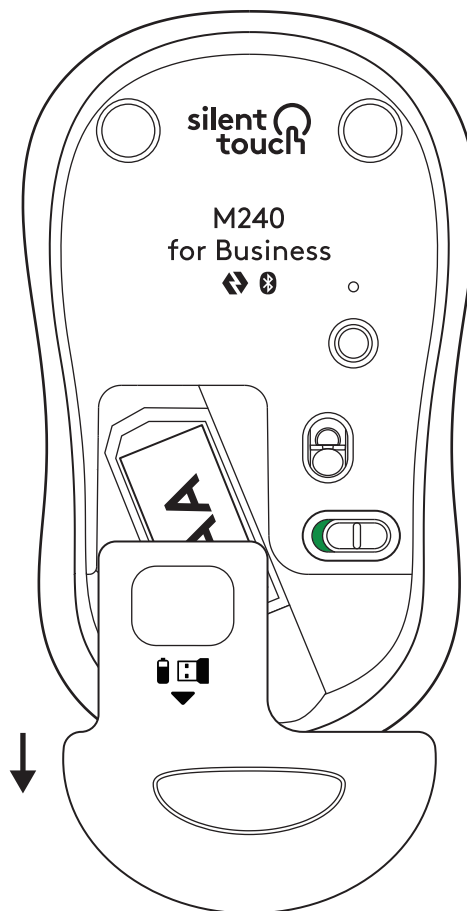

2. Sett inn et nytt alkalisk AA-batteri og påse at det vender i riktig retning. Sett batteridekselet på plass.

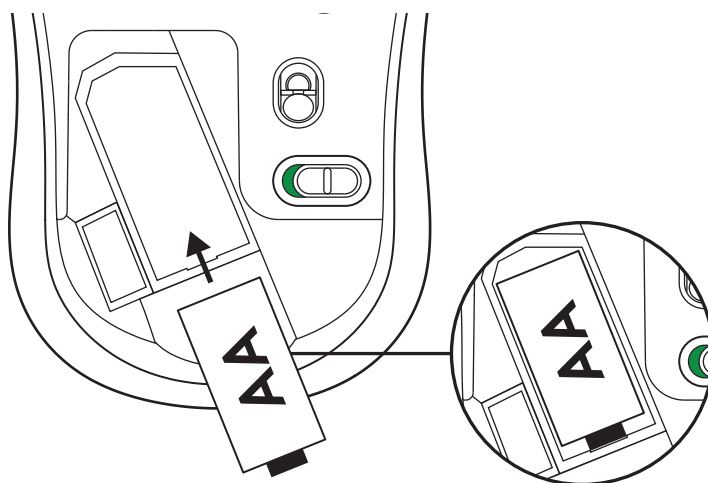

FÅ LOGI TUNE FOR TILLEGGSFUNKSJONER

Logi Tune støtter overvåking av batteritid for Logitech-mus og -tastaturer, og det finnes mange tilpasningsinnstillinger for Logitech webkameraer, hodesett og dokkingstasjoner. Du kan også se dagens timeplan og holde deg informert om kommende møter med Logi Tunes kalenderintegrasjon.



logi.com/tune

DIMENSJONER

M240 FOR BUSINESS:

Høyde: 99 mm

Bredde: 60 mm

Dybde: 39 mm

Vekt (med mottaker og batteri): 75,2 g

LOGI BOLT USB-MOTTAKER:

Høyde: 18,7 mm

Bredde: 14,4 mm

Dybde: 6,1 mm

Vekt: 1.7 g

www.logitech.com/support/m240b

VAIHE 1: PAKKAUKSEN SISÄLTÖ

1. Hiiri ja 1 AA-paristo ja Logi Bolt -vastaanotin
2. Käyttäjän dokumentaatio

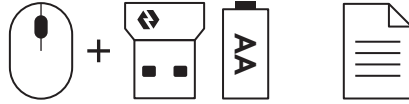

VAIHE 2A: HIIREN YHDISTÄMINEN *Bluetooth*® KAUTTA

1. Irrota vetoliuska hiirestä. Hiireen kytkeytyy virta automaattisesti.

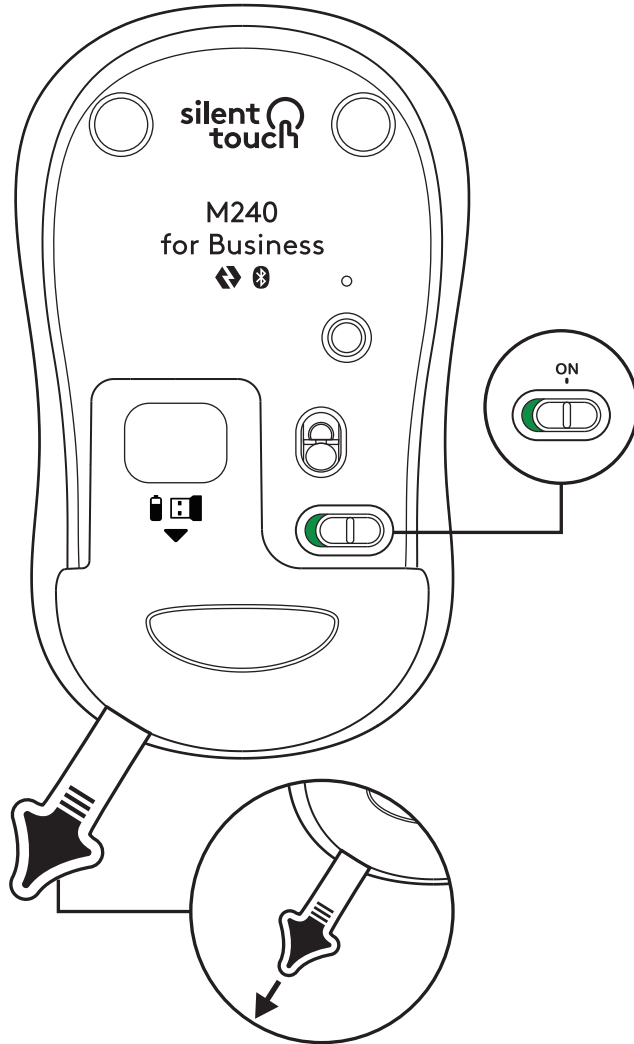

2. Aloita pariliitoksen muodostaminen painamalla pariliitospainiketta pitkään.

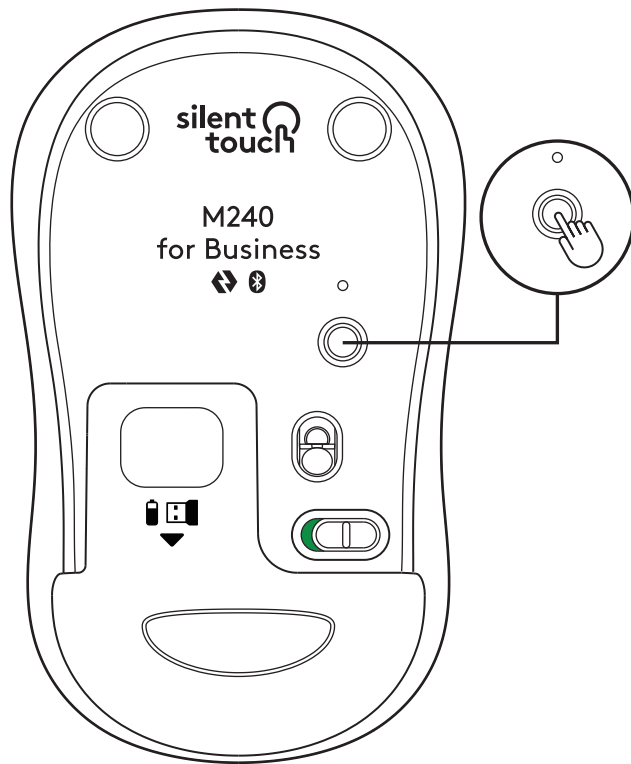

3. Valitse tietokoneen *Bluetooth*[®]-asetuksista LOGI M240 B.

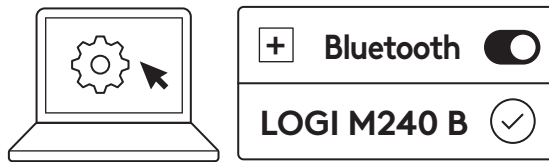

VAIHE 2B: HIIREN YHDISTÄMINEN LOGI BOLTIN KAUTTA

1. Poista Logi Bolt -vastaanotin paristo- ja vastaanotinlokerosta, mutta älä vielä poista vetoliuskaa.

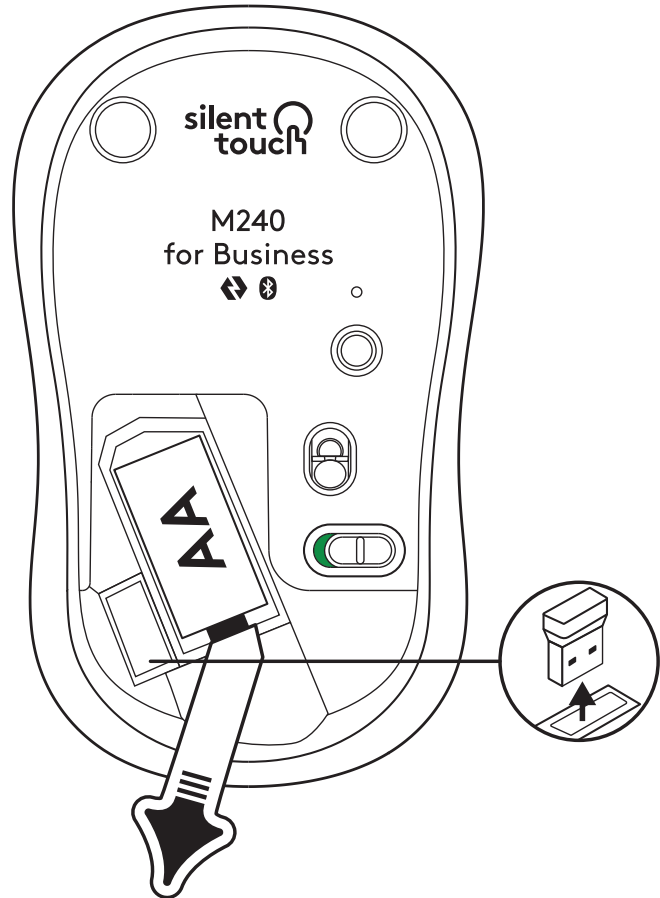

2. Liitä vastaanotin mihin tahansa vapaaseen USB-A-porttiin pöytäkoneessa, kannettavassa tietokoneessa tai telakointiasemassa.

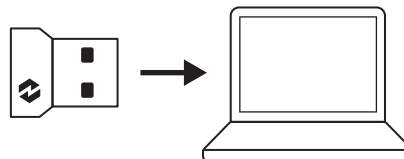

3. Nyt voit irrottaa vetoliuskan hiirestä.
Hiiri käynnistyy automaattisesti
ja on valmis käyttöön.

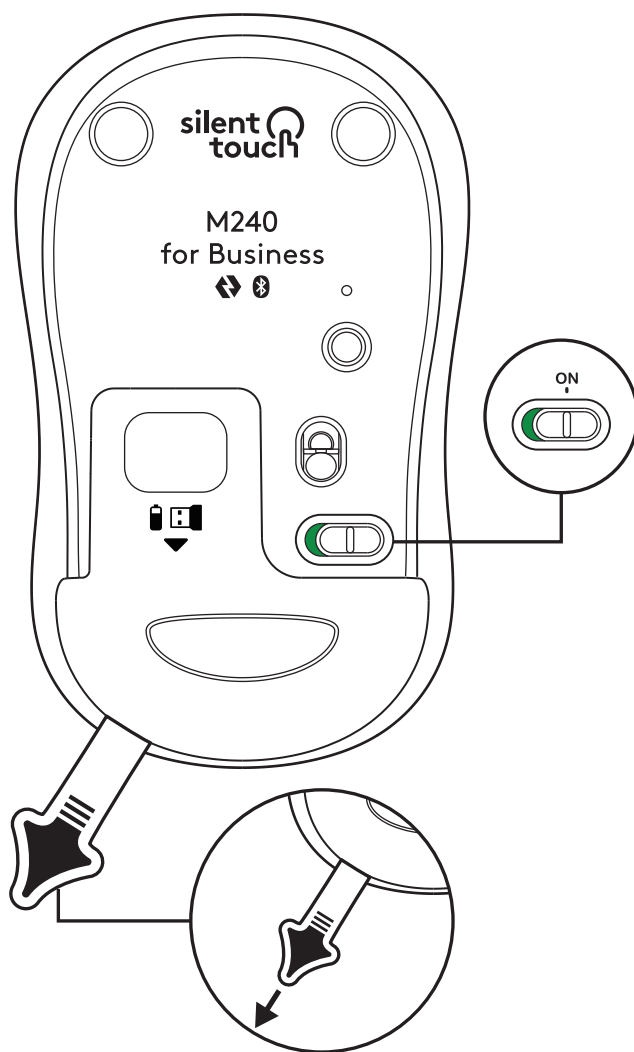

VAIHE 3: MUKAUTA HIIRTÄ OPTIONS+- OHJELMISTOLLA

1. Varmista, että Logi Options+ -sovellus on asennettu. Jos ei ole, lataa se osoitteesta logi.com/optionsplus
2. Näyttöön tulee asennusohjelman ikkuna – napsauta Asenna Options+.
3. Kun Options+ on asennettu, avautuu ikkuna ja näet kuvan hiirestäsi. Napsauta sitä.
4. Siirryt nopeaan käyttöönottoprosessiin, jossa kerrotaan, miten hiirtä voi mukauttaa. Suosittelemme, ettet ohita sitä.
5. Voit määrittää osoittimen nopeuden ja mukauttaa keskipainiketta käyttöönottoprosessin aikana.
6. Voit myös määrittää sovelluskohtaisia profiileja.
7. Kun olet valmis, napsauta ikkunan vasemmasta reunasta Painikkeet ja napsauta keskipainiketta, jos haluat mukauttaa asetusta.
8. Valitse painikkeelle asetettava toiminto näytön oikeassa reunassa olevista vaihtoehtoista – siinä kaikki.



logi.com/optionsplus

PARISTON VAIHTAMINEN

1. Liu'uta paristolokeron kantta alaspäin ja irrota se.

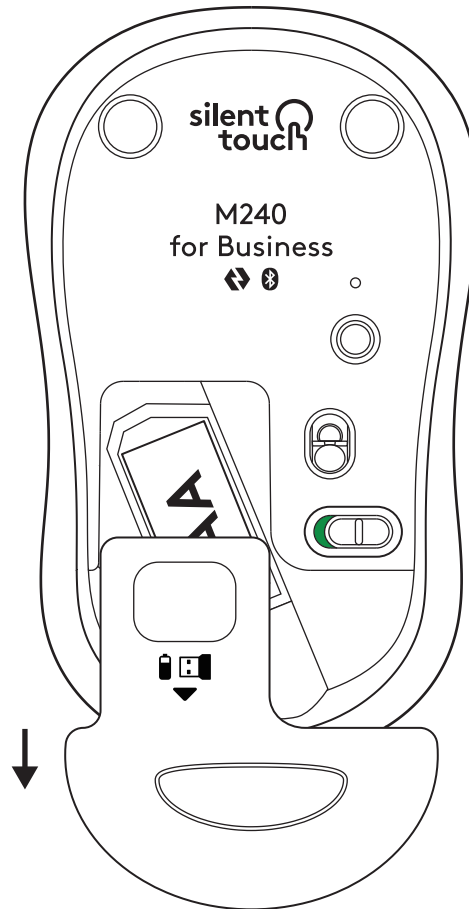

2. Vaihda uusi AA-alkaliparisto, varmista, että se on oikein päin, ja laita paristolokeron kansi paikalleen.

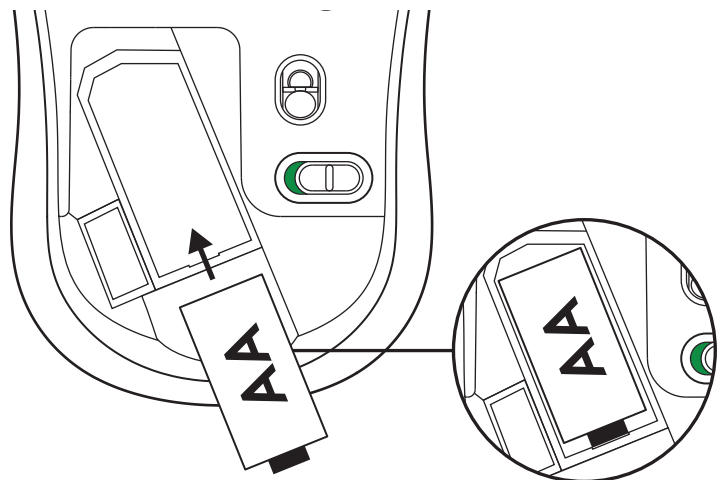

HANKI LOGI TUNE LISÄOMINAISUUKSIA VARTEN

Logi Tune tukee Logitechin hiirten ja näppäimistöjen paristojen keston seuranta, ja laajat mukautusasetukset ovat saatavilla Logitechin verkkokameroille, kuulokemikrofoneille ja telakoille. Logi Tunen kalenteri-integraation avulla voit myös tarkastella päivän aikataulua ja pysyä ajan tasalla tulevista kokouksista.



logi.com/tune

MITAT

M240 FOR BUSINESS:

Korkeus: 99 mm

Leveys: 60 mm

Syvyys: 39 mm

Paino (vastaanottimen ja pariston kanssa): 76 g

LOGI BOLT -USB-VASTAANOTIN:

Korkeus: 19 mm

Leveys: 15 mm

Syvyys: 7 mm

Paino: 2 g

www.logitech.com/support/m240b

ΒΗΜΑ 1: ΠΕΡΙΧΟΜΕΝΑ ΣΥΣΚΕΥΑΣΙΑΣ

1. Ποντίκι με 1 μπαταρία AA και δέκτης Logi Bolt
2. Εγχειρίδιο χρήστη

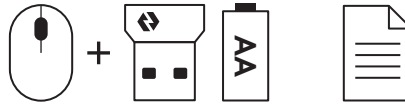

ΒΗΜΑ 2Α: ΣΥΝΔΕΣΗ ΤΟΥ ΠΟΝΤΙΚΙΟΥ ΜΕΣΩ Bluetooth®

1. Αφαιρέστε την ταινία ασφαλείας από το ποντίκι. Θα ενεργοποιηθεί αυτόματα.

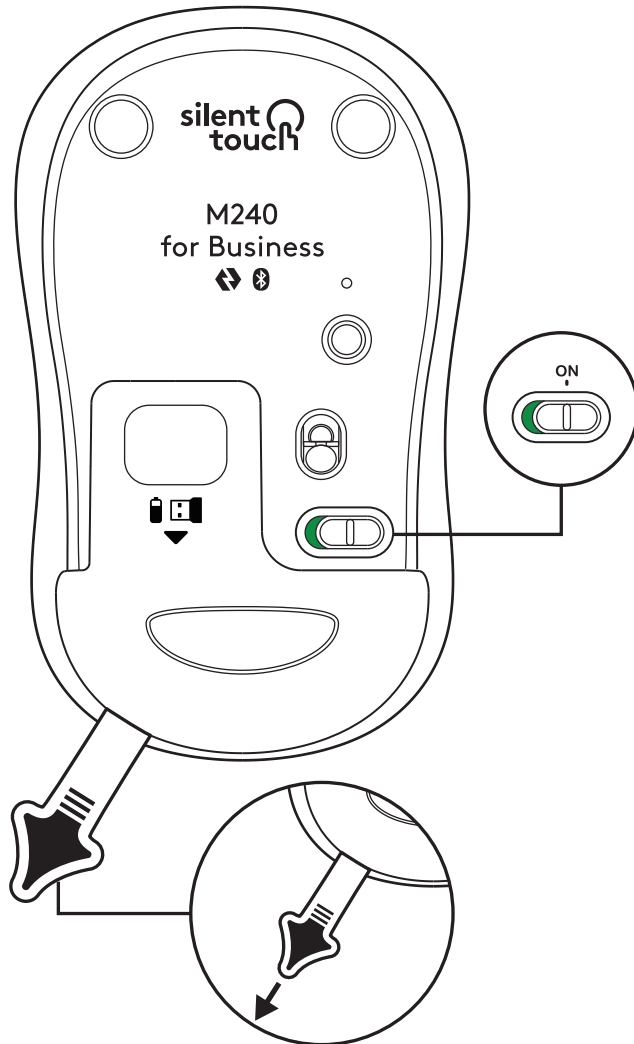

2. Πιέστε παρατεταμένα το κουμπί σύζευξης για να ξεκινήσετε τη διαδικασία σύζευξης.

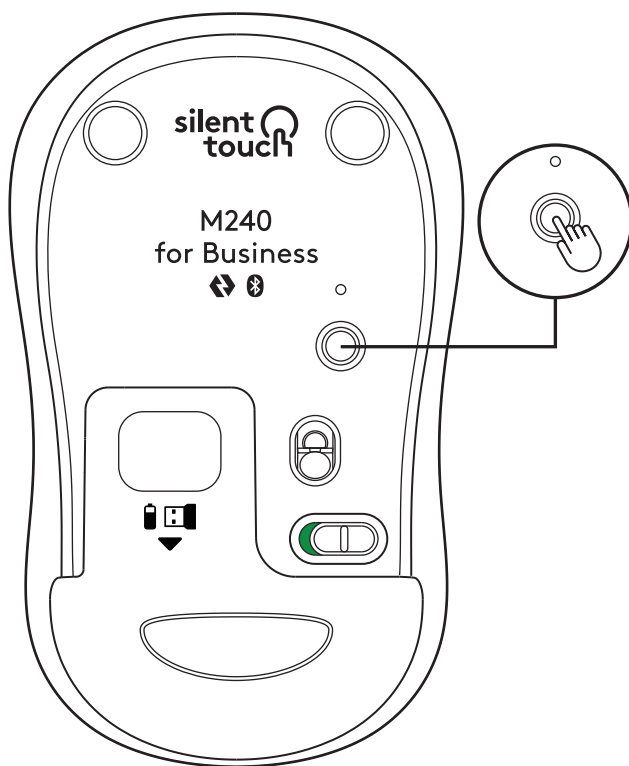

3. Στις ρυθμίσεις *Bluetooth*[®] του υπολογιστή σας, επιλέξτε «LOGI M240 B».

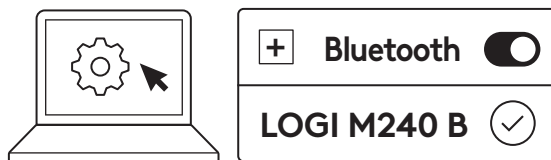

ΒΗΜΑ 2B: ΣΥΝΔΕΣΗ ΤΟΥ ΠΟΝΤΙΚΙΟΥ ΜΕΣΩ LOGI BOLT

1. Αφαιρέστε τον δέκτη Logi Bolt από τον χώρο της μπαταρίας και του δέκτη, αλλά μην αφαιρέσετε ακόμα την ταινία ασφαλείας.

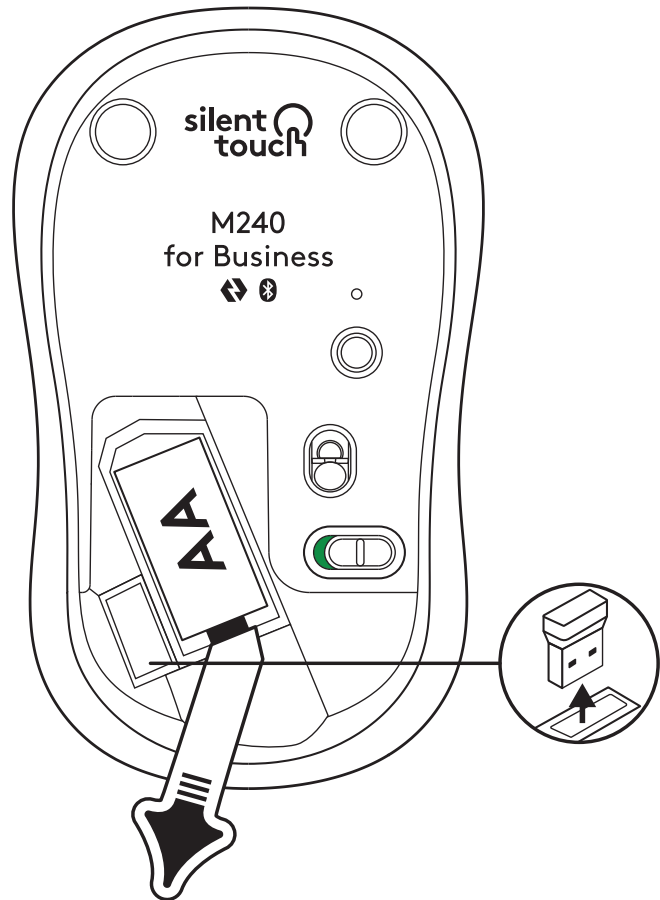

2. Εισαγάγετε τον δέκτη σε οποιαδήποτε διαθέσιμη θύρα USB στον επιτραπέζιο ή τον φορητό υπολογιστή σας ή στη βάση σύνδεσης.

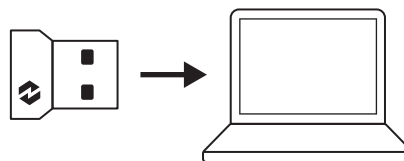

3. Τώρα, μπορείτε να αφαιρέσετε την ταινία ασφαλείας από το ποντίκι. Το ποντίκι θα ενεργοποιηθεί αυτόματα και θα είναι έτοιμο για χρήση.

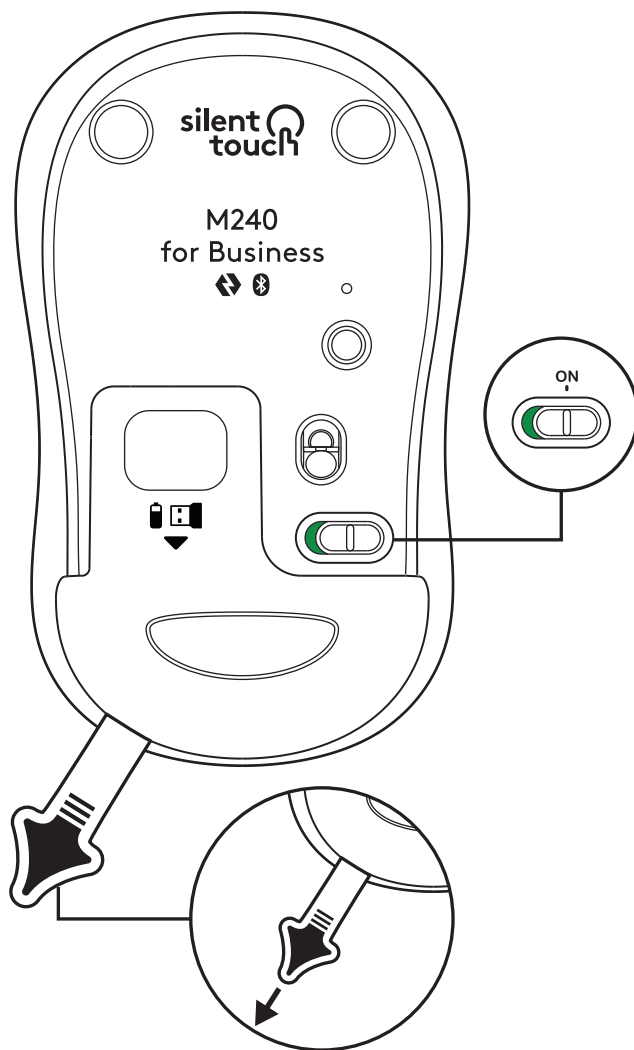

ΒΗΜΑ 3: ΠΡΟΣΑΡΜΟΣΤΕ ΤΟ ΠΟΝΤΙΚΙ ΜΕ ΤΟ OPTIONS+

1. Βεβαιωθείτε ότι έχετε εγκαταστήσει την εφαρμογή Logi Options+. Εάν όχι, κατεβάστε την από τη διεύθυνση logi.com/optionsplus
2. Θα ανοίξει ένα αναδυόμενο παράθυρο του προγράμματος εγκατάστασης στην οθόνη σας. Κάντε κλικ στην επιλογή «Εγκατάσταση Options+».
3. Μόλις εγκατασταθεί το Options+, θα ανοίξει ένα παράθυρο και θα δείτε μια εικόνα του ποντικιού σας. Κάντε κλικ πάνω της.
4. Θα μεταφερθείτε σε μια γρήγορη διαδικασία έναρξης χρήσης που δείχνει πώς να εξατομικεύσετε το ποντίκι σας. Συνιστούμε θερμά να μην την παραλείψετε.
5. Μπορείτε να ρυθμίσετε την ταχύτητα του δείκτη και να προσαρμόσετε το μεσαίο κουμπί κατά τη διαδικασία εισαγωγής στη χρήση.
6. Μπορείτε επίσης να ρυθμίσετε προφίλ για συγκεκριμένες εφαρμογές.
7. Αφού ολοκληρώσετε τη διαδικασία, στην αριστερή πλευρά του παραθύρου, κάντε κλικ στην ενότητα «Κουμπιά» και μετά κάντε κλικ στο μεσαίο κουμπί για να προσαρμόσετε τη ρύθμιση αν αυτό είναι απαραίτητο.
8. Επιλέξτε τη λειτουργία που θέλετε να ρυθμίσετε για αυτό το κουμπί από τις επιλογές που εμφανίζονται στη δεξιά πλευρά της οθόνης και είστε έτοιμοι.



logi.com/optionsplus

ΑΝΤΙΚΑΤΑΣΤΑΣΗ ΤΗΣ ΜΠΑΤΑΡΙΑΣ

1. Σύρετε το κάλυμμα της θήκης μπαταρίας προς τα κάτω και, στη συνέχεια, σηκώστε το.



2. Αντικαταστήστε την παλιά μπαταρία με μια νέα αλκαλική μπαταρία AA, φροντίζοντας να είναι στραμμένη προς τη σωστή κατεύθυνση και, στη συνέχεια, τοποθετήστε ξανά το κάλυμμα της μπαταρίας.

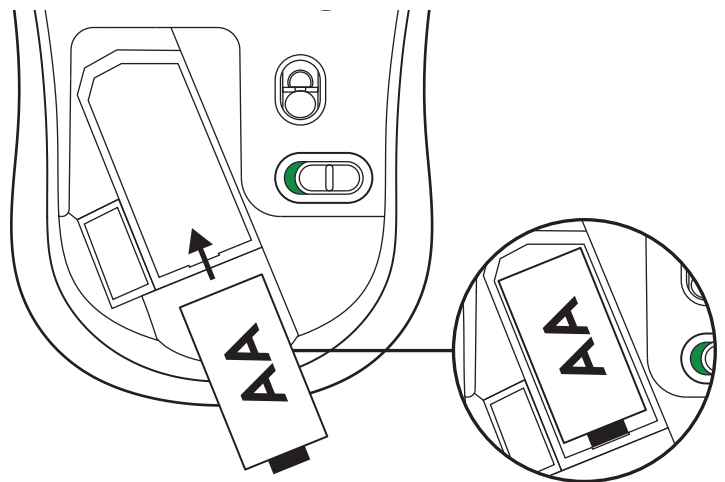

ΛΗΨΗ LOGI TUNE ΓΙΑ ΠΡΟΣΘΕΤΕΣ ΛΕΙΤΟΥΡΓΙΕΣ

Το Logi Tune υποστηρίζει την παρακολούθηση της διάρκειας ζωής της μπαταρίας σε ποντίκια και πληκτρολόγια Logitech και διαθέτει εκτεταμένες ρυθμίσεις προσαρμογής για webcam, ακουστικά με μικρόφωνο και βάσεις σύνδεσης Logitech. Μπορείτε επίσης να βλέπετε το πρόγραμμα της ημέρας και να ενημερώνεστε για επερχόμενες συσκευές με την ενσωμάτωση ημερολογίου του Logi Tune.



logi.com/tune

ΔΙΑΣΤΑΣΕΙΣ

M240 FOR BUSINESS:

Ύψος: 99 mm

Πλάτος: 60 mm

Βάθος: 39 mm

Βάρος (με τον δέκτη και την μπαταρία):
75,2 g (2,65 oz)

ΔΕΚΤΗΣ USB LOGI BOLT:

Ύψος: 18,7 mm

Πλάτος: 14,4 mm

Βάθος: 6,1 mm

Βάρος: 1,7 g

www.logitech.com/support/m240b

Οι επωνυμίες © 2023 Logitech, Logi, Logi Bolt, Logi Options+ και τα λογότυπά τους είναι εμπορικά σήματα ή σήματα κατατεθέντα της Logitech Europe S.A. ή/και των θυγατρικών της στις ΗΠΑ και σε άλλες χώρες. Η επωνυμία App Store είναι σήμα υπηρεσίας της Apple Inc. Η επωνυμίες Android και Chrome αποτελούν εμπορικά σήματα της Google Inc. Η εμπορική ονομασία και τα λογότυπα Bluetooth® είναι σήματα κατατεθέντα της Bluetooth SIG, Inc. και οποιαδήποτε χρήση τους από τη Logitech γίνεται βάσει αδειάς χρήσης. Η επωνυμία Windows αποτελεί εμπορικό σήμα του ομίλου εταιρειών Microsoft. Όλα τα άλλα εμπορικά σήματα τρίτων μερών αποτελούν ιδιοκτησία των αντίστοιχων κατόχων τους. Η Logitech δεν αναλαμβάνει καμία ευθύνη για σφάλματα που ενδέχεται να υπάρχουν σε αυτό το εγχειρίδιο. Οι πληροφορίες που περιλαμβάνονται στο παρόν υπόκεινται σε αλλαγές χωρίς προειδοποίηση.

ШАГ 1. КОМПЛЕКТ ПОСТАВКИ

1. Мышь с 1 предустановленной батареей типа AA и приемник Logi Bolt
2. Документация пользователя

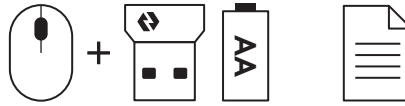

ШАГ 2А: ПОДКЛЮЧЕНИЕ МЫШИ ПО Bluetooth®

1. Снимите с мыши защитный язычок.
Она автоматически включится.

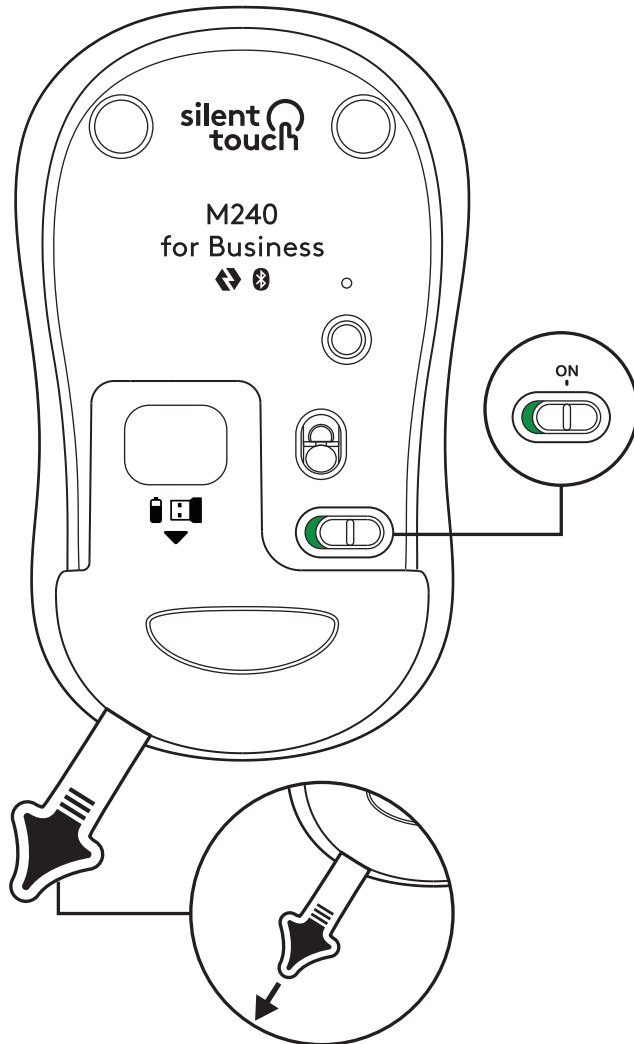

2. Нажмите и удерживайте кнопку сопряжения, чтобы начать сопряжение.

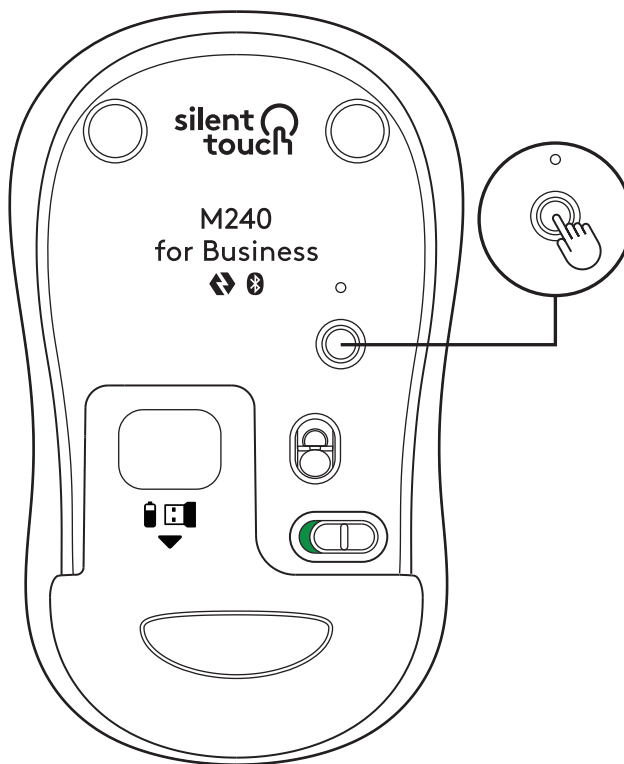

3. В настройках Bluetooth® на компьютере выберите «LOGI M240 B».

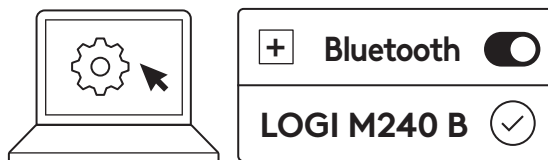

ШАГ 2Б: ПОДКЛЮЧЕНИЕ МЫШИ С ПОМОЩЬЮ LOGI VOLT

1. Извлеките приемник Logi Bolt из отсека для батарей и приемника, но пока не снимайте ярлычок.

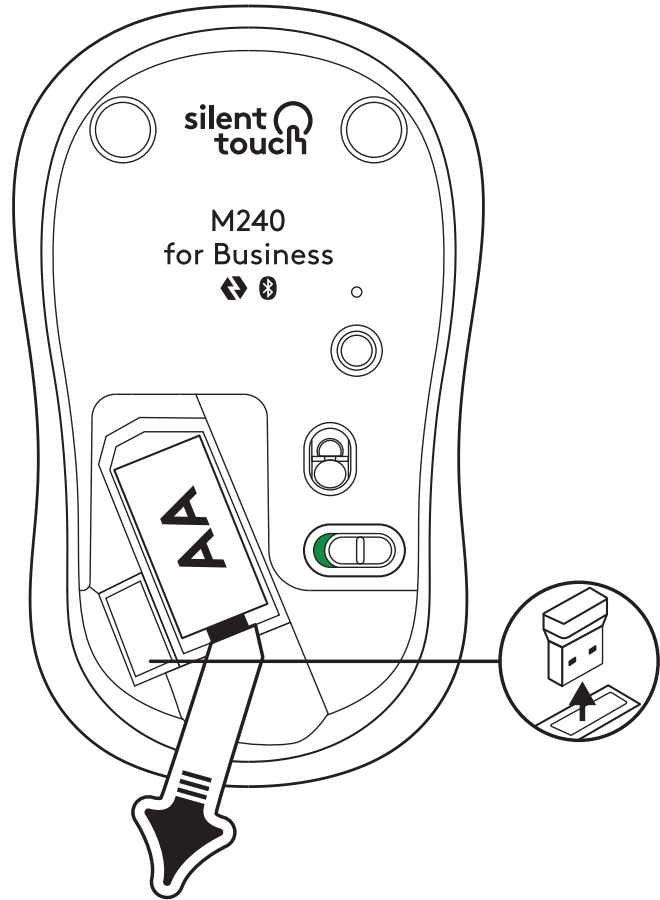

2. Вставьте приемник в любой свободный порт USB-A на вашем компьютере, ноутбуке или док-станции.

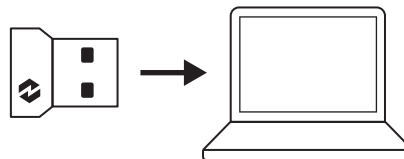

3. Теперь можно снять с мыши защитный ярлычок. Мышь автоматически включится и будет готова к использованию.

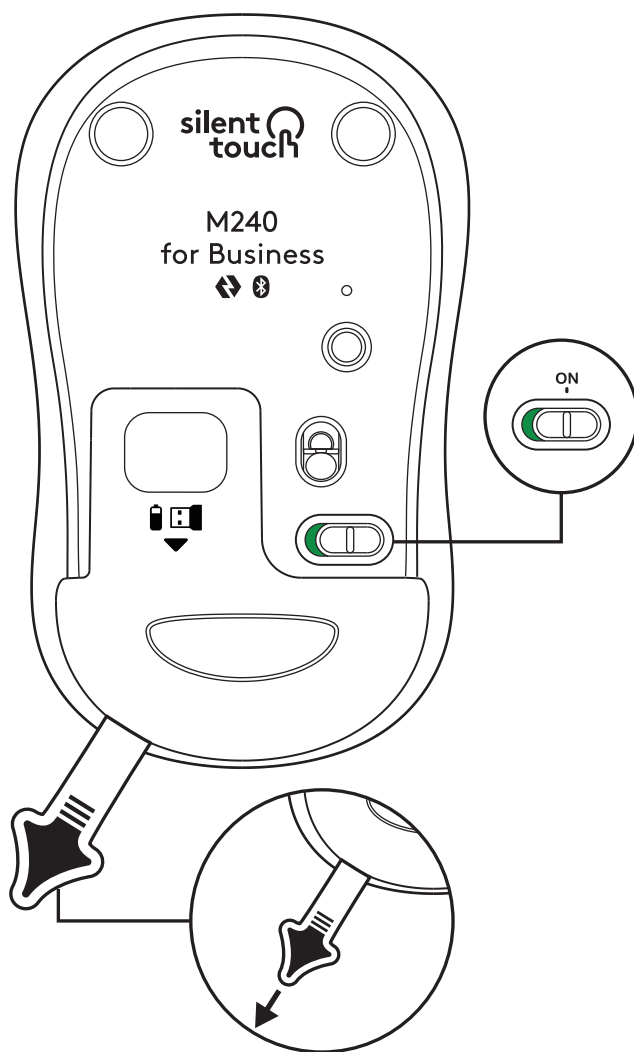

ШАГ 3: НАСТРОЙКИ МЫШИ С ПОМОЩЬЮ OPTIONS+

1. Убедитесь, что у вас установлено приложение Logi Options+. Если это не так, загрузите его по адресу logi.com/optionsplus
2. На экране появится окно установщика. Нажмите «Установить Options+».
3. После установки Options+ откроется окно с изображением мыши. Нажмите на него.
4. Вам будет предложено быстро ознакомиться с возможностями настройки мыши. Рекомендуем воспользоваться этим предложением.
5. В процессе начальной настройки вы можете выбрать скорость указателя и функции средней кнопки мыши.
6. Можно также настроить профили для конкретных приложений.
7. После этого нажмите кнопку «Кнопки» слева, а затем среднюю кнопку мыши, чтобы настроить ее функцию.
8. Выберите желаемую функцию кнопки из вариантов в правой части экрана.



logi.com/optionsplus

ЗАМЕНА БАТАРЕЕК

1. Сдвиньте вниз и снимите крышку батарейного отсека.

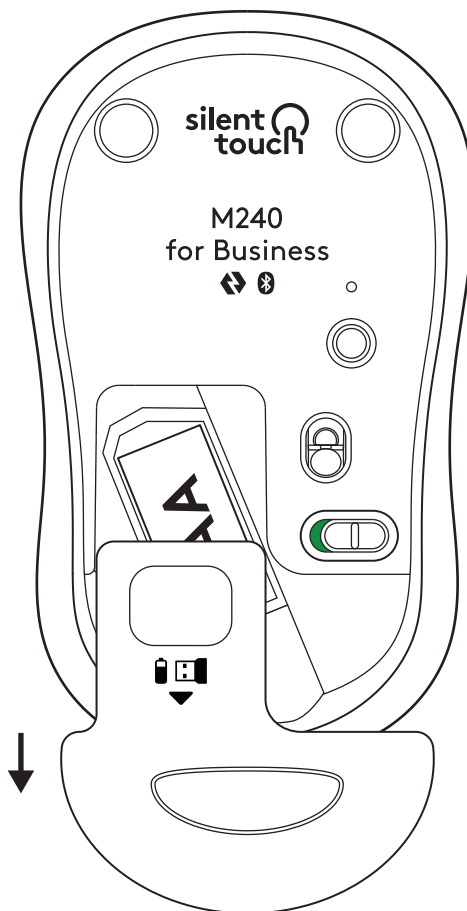

2. Установите новую щелочную батарею типа AA, соблюдая полярность, после чего закройте отсек.

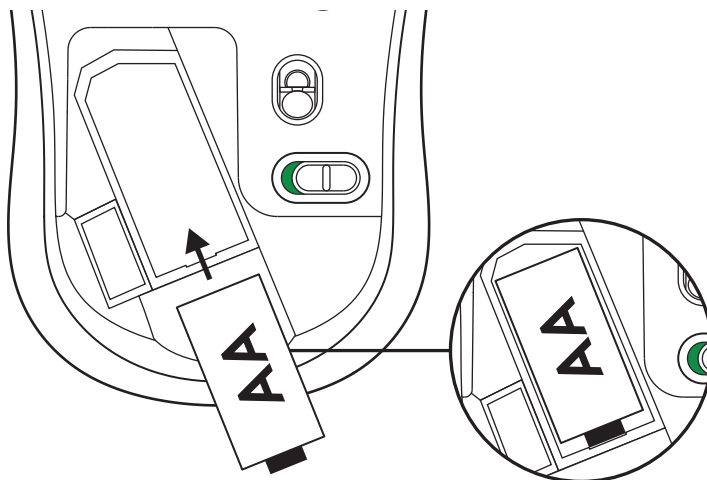

ДОПОЛНИТЕЛЬНЫЕ ВОЗМОЖНОСТИ С LOGI TUNE

Logi Tune поддерживает отслеживание уровня заряда батареи для мышей и клавиатур Logitech, а для веб-камер, гарнитур и док-станций доступен широкий спектр настроек. Можно также просматривать расписание на день и следить за предстоящими встречами с помощью синхронизации с календарем Logi Tune.



logi.com/tune

РАЗМЕРЫ

M240 FOR BUSINESS:

Длина: 99 мм

Ширина: 60 мм

Высота: 39 мм

Вес (с приемником и батареей): 75,2 г

USB-ПРИЕМНИК LOGI BOLT:

Длина: 18,7 мм

Ширина: 14,4 мм

Высота: 6,1 мм

Вес: 1,7 г

www.logitech.com/support/m240b

KROK 1: ZAWARTOŚĆ ZESTAWU

1. Mysz z dołączoną baterią 1 AA i odbiornikiem Logi Bolt
2. Dokumentacja produktu

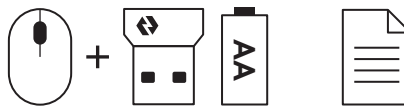

KROK 2A: PODŁĄCZENIE MYSZY ZA POMOCĄ *Bluetooth*[®]

1. Wyjmij pasek zabezpieczający z myszy.
Włączy się ona automatycznie.

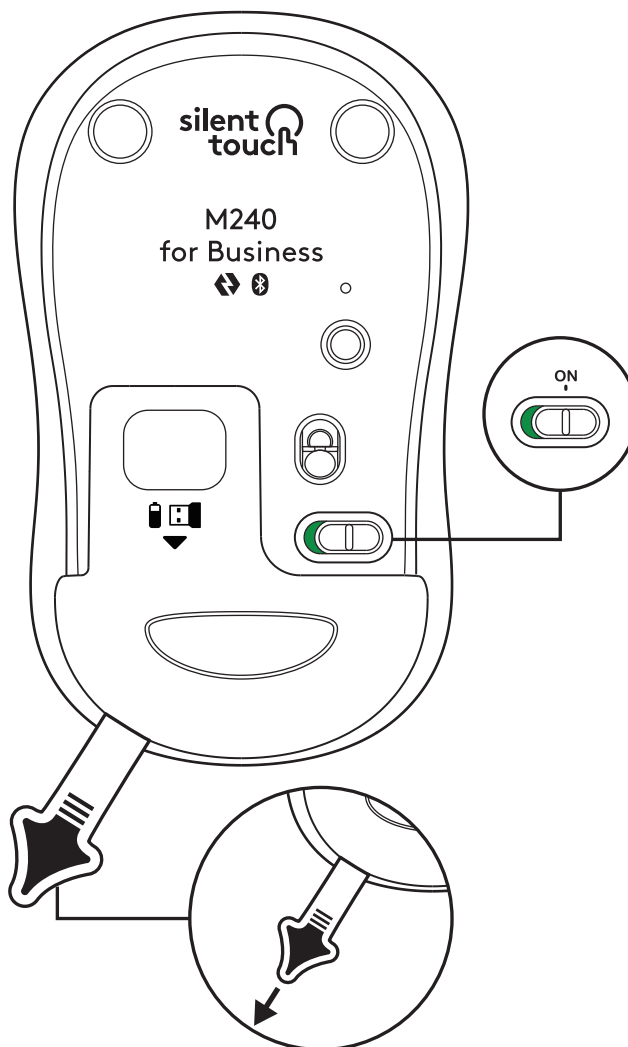

2. Naciśnij i przytrzymaj przycisk parowania, aby rozpocząć parowanie.

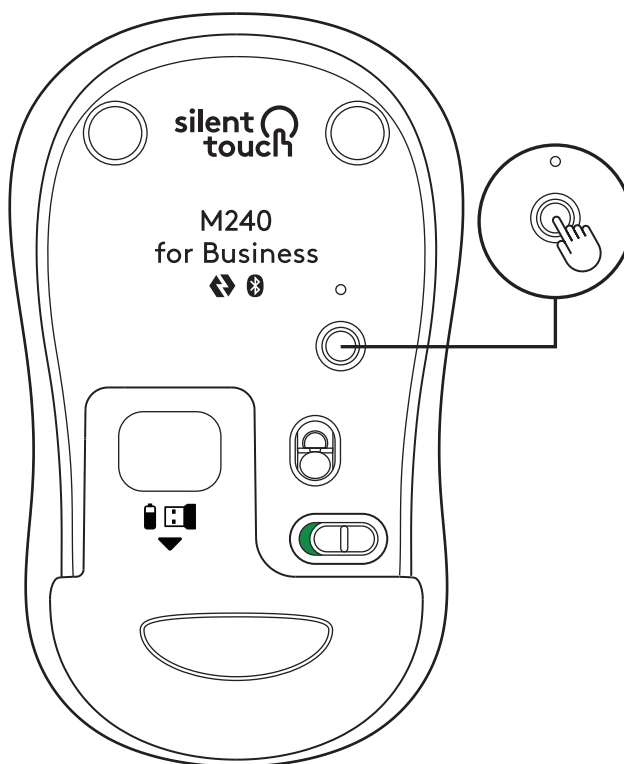

3. W ustawieniach *Bluetooth*® komputera wybierz „LOGI M240 B”.

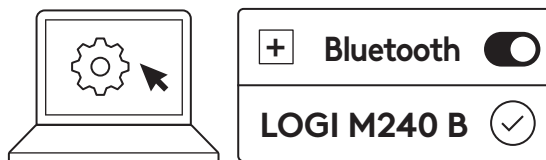

KROK 2B: PODŁĄCZENIE MYSZY ZA POMOCĄ LOGI BOLT

1. Wyjmij odbiornik Logi Bolt z baterii i komory baterii, ale nie zdejmuj jeszcze paska zabezpieczającego.

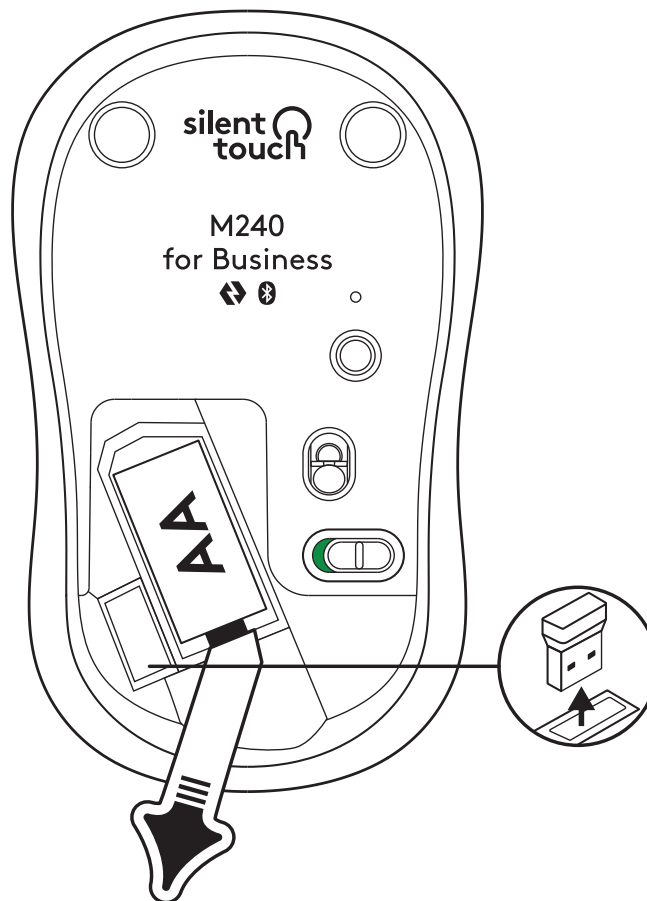

2. Podłącz odbiornik do dowolnego wolnego portu USB-A w komputerze stacjonarnym, laptopie lub stacji dokującej.

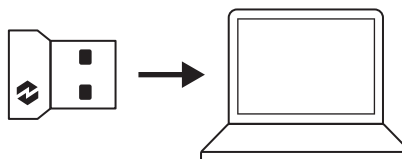

3. Teraz możesz wyjąć pasek zabezpieczający z myszy. Mysz włączy się automatycznie i będzie gotowa do użycia.

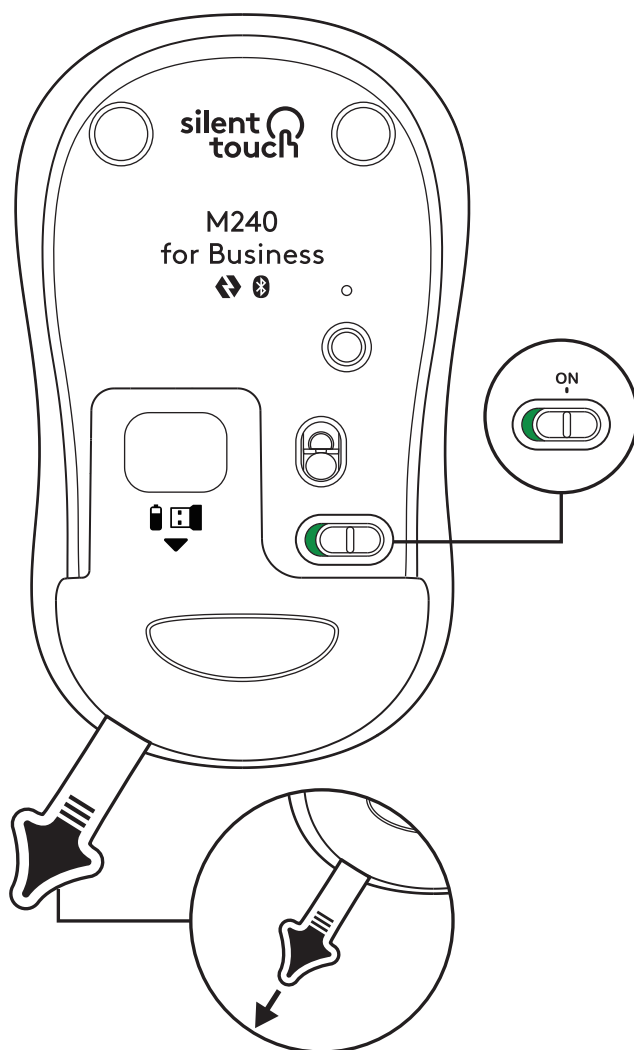

KROK 3: DOSTOSUJ SWOJĄ MYSZ ZA POMOCĄ OPTIONS+

1. Upewnij się, że masz zainstalowaną aplikację Logi Options+. Jeśli nie, pobierz ją ze strony logi.com/optionsplus
2. Na ekranie pojawi się okno instalatora – kliknij Zainstaluj Options+.
3. Po zainstalowaniu oprogramowania Options+ otworzy się okno, w którym będzie można zobaczyć obraz posiadanej myszy. Kliknij je.
4. Zostanie przeprowadzony szybki proces wprowadzający, który pokaże, jak spersonalizować mysz. Zalecamy, aby go nie pomijać.
5. Podczas wdrażania urządzenia możesz skonfigurować szybkość wskaźnika i dostosować działanie środkowego przycisku.
6. Można również skonfigurować profile specyficzne dla aplikacji.
7. Po zakończeniu konfiguracji z lewej strony okna kliknij Przyciski, a następnie kliknij środkowy przycisk, aby w razie potrzeby dostosować jego ustawienia.
8. Wybierz funkcję, którą chcesz ustawić dla tego przycisku, spośród opcji wyświetlanych z prawej strony ekranu i gotowe.



logi.com/optionsplus

WYMIANA BATERII

1. Przesuń pokrywę komory baterii w dół i zdejmij ją z myszy.



2. Wymień alkaliczną baterię AA na nową, upewnij się, że jest skierowana we właściwą stronę, a następnie załóż pokrywę baterii.

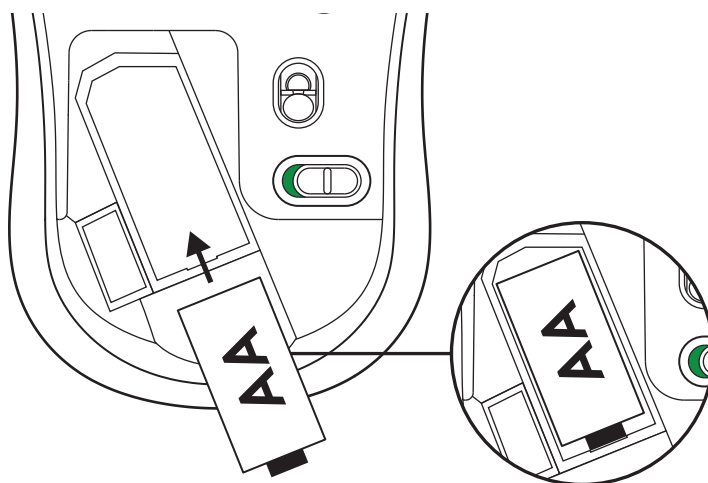

POBIERZ LOGI TUNE, ABY UZYSKAĆ DODATKOWE FUNKCJE

Logi Tune obsługuje monitorowanie żywotności baterii myszy i klawiatur Logitech, a rozbudowane ustawienia dostosowywania są dostępne dla kamer internetowych, zestawów słuchawkowych i stacji dokujących Logitech. Możesz także przeglądać swój harmonogram dnia i być na bieżąco z nadchodzącymi spotkaniami dzięki integracji z kalendarzem Logi Tune.



logi.com/tune

WYMIARY

M240 FOR BUSINESS:

Wysokość: 99 mm

Szerokość: 60 mm

Głębokość: 39 mm

Waga (z odbiornikiem i baterią): 75,2 g

ODBIORNIK USB LOGI BOLT:

Wysokość: 18,7 mm

Szerokość: 14,4 mm (0,57 cala)

Głębokość: 6,1 mm

Waga: 1,7 g

www.logitech.com/support/m240b

1. LÉPÉS: A CSOMAG TARTALMA

1. Egér 1 db mellékelt AA elemmel és Logi Bolt vevőegységgel
2. Felhasználói útmutató

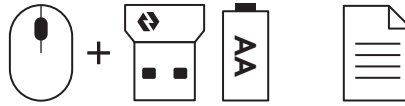

2A LÉPÉS: AZ EGÉR CSATLAKOZTATÁSA *Bluetooth*® SEGÍTSÉGÉVEL

1. Távolítsa el a kihúzható fület. Az egér automatikusan bekapcsol.

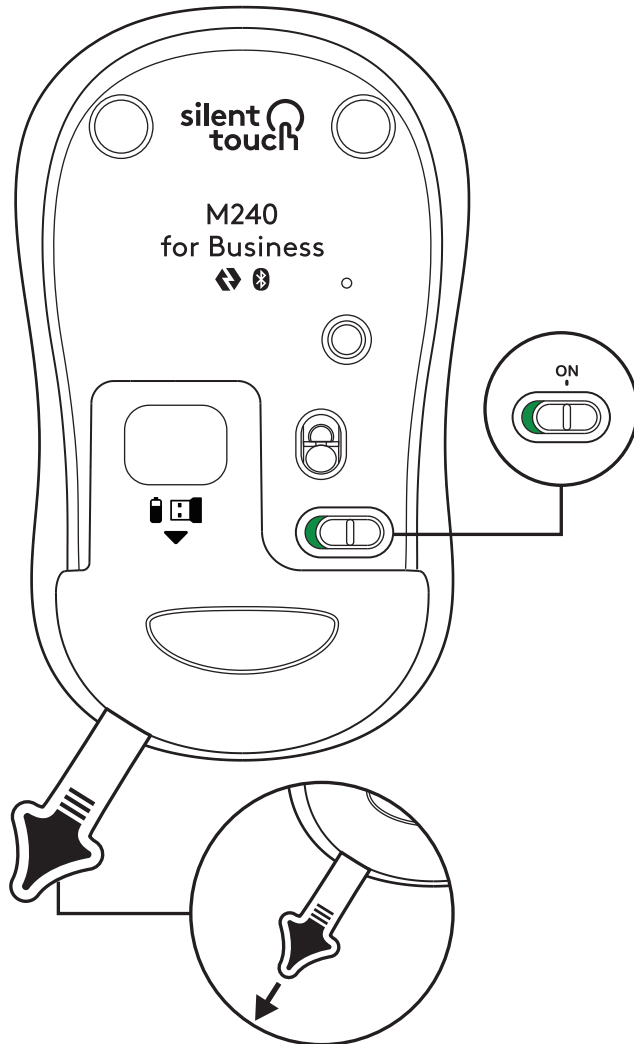

2. A párosítás elkezdeséhez hosszan nyomja meg a párosító gombot.

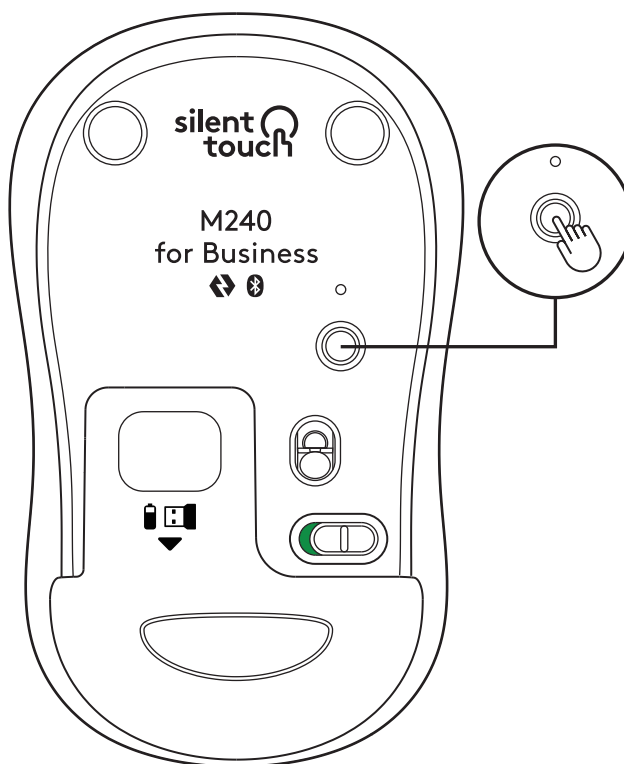

3. Számítógépe *Bluetooth*® beállításai között válassza a „LOGI M240 B” elemet.



2B LÉPÉS: AZ EGÉR CSATLAKOZTATÁSA A LOGI BOLT SEGÍTSÉGÉVEL

1. Vegye ki a Logi Bolt vevőegységet az elem- és vevőegységtartó rekeszből, de még ne távolítsa el a kihúzható fület.

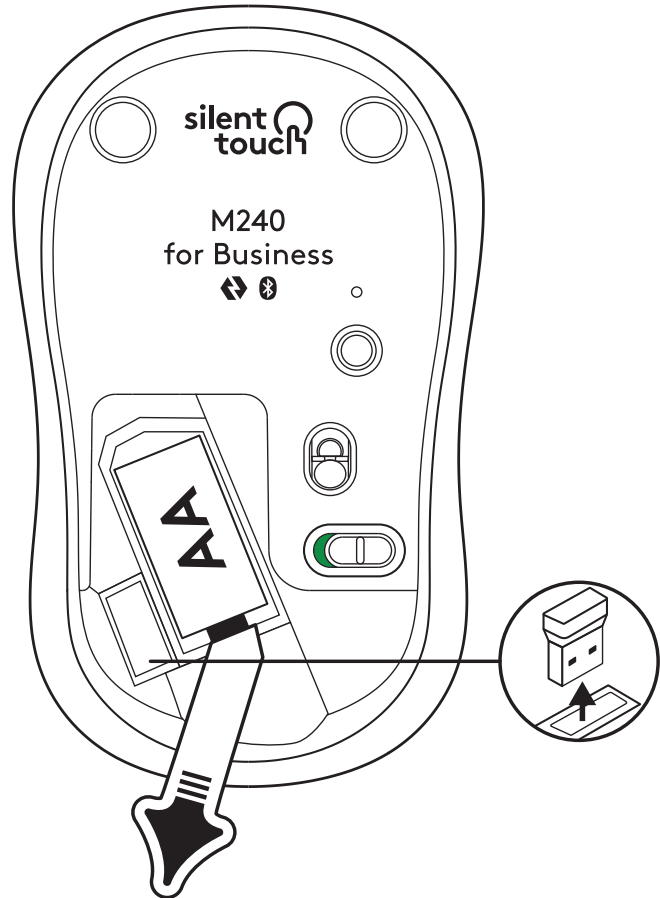

2. Csatlakoztassa a vevőegységet asztali számítógépe, laptopja vagy dokkolóállomása bármely szabad USB-A-portjához.

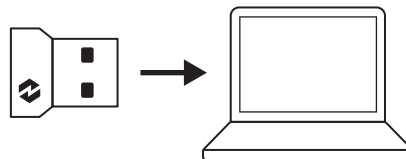

3. Most már eltávolíthatja a kihúzható fület az egérből. Automatikusan be fog kapcsolni, és egere használatra készen áll.

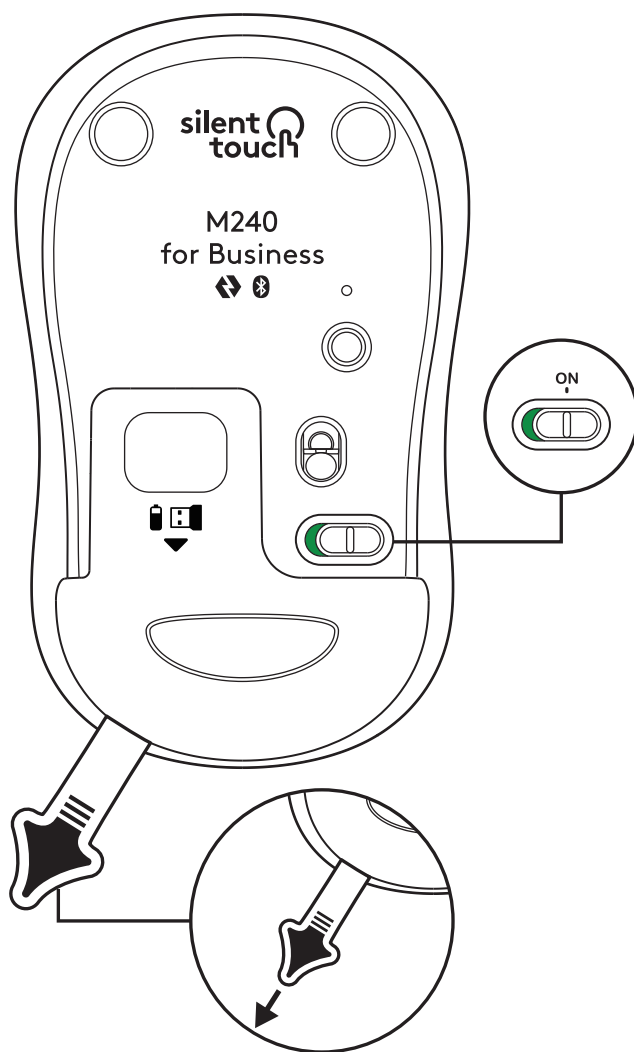

3. LÉPÉS: AZ EGÉR TESTRESZABÁSA AZ OPTIONS+ ALKALMAZÁSSAL

1. Győződjön meg arról, hogy telepítve van a Logi Options+ alkalmazás. Ha nincs, töltsse le innen: logi.com/optionsplus
2. A képernyőjén egy telepítőablak fog megjelenni – kattintson az Install Options+ lehetőségre.
3. Amint megtörtént az Options+ telepítése, egy ablak jelenik meg, amelyben az egere képét láthatja. Kattintson rá.
4. Egy gyors betanító oldalra kerül, ahol láthatja, hogy miként szabhatja testre egerét. Javasoljuk, hogy ne hagyja ki ezeket a lépéseket.
5. A betanítási folyamat során beállíthatja a mutató sebességét, és testre szabhatja a középső gombot.
6. Emellett alkalmazásspecifikus profilok is beállíthatók.
7. Miután elkészült, az ablak bal oldalán kattintson a Buttons (Gombok) lehetőségre, majd kattintson a középső gombra a beállítás testreszabásához (ha szükséges).
8. Válassza ki azt a funkciót, amelyet hozzá kíván rendelni a gombhoz a képernyő jobb oldalán megjelenő lehetőségek közül. Ezzel el is készült.



logi.com/optionsplus

AZ ELEM CSERÉJE

1. Csúsztassa el az elemtartó rekesz fedelét, és emelje le.

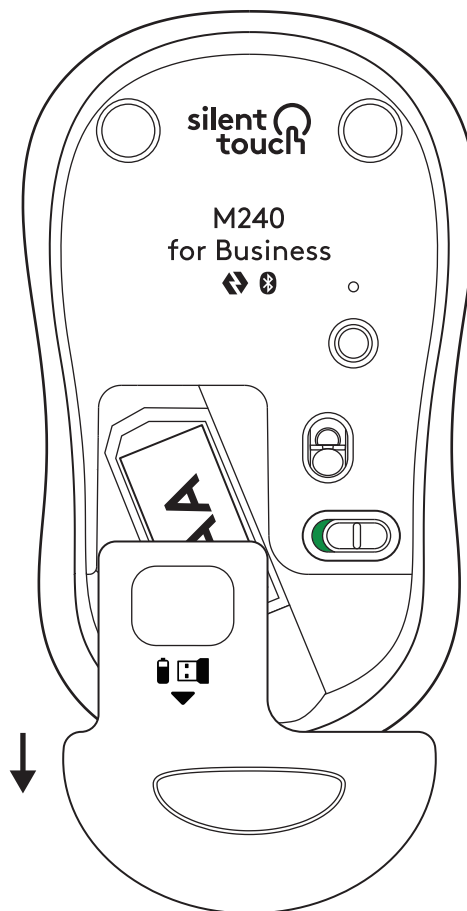

2. Helyezzen be egy új AA méretű alkáli elemet, ügyelve arra, hogy a megfelelő irányba álljon, majd zárja vissza a rekesz fedelét.

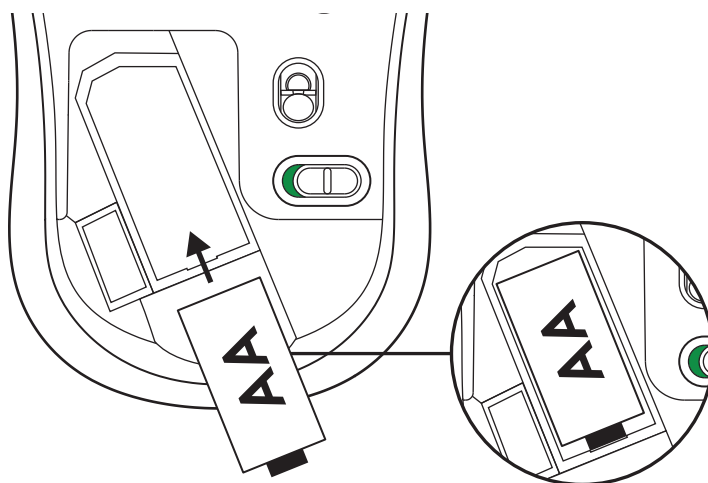

A LOGI TUNE BESZERZÉSE TOVÁBBI FUNKCIÓK HASZNÁLATÁHOZ

A Logi Tune támogatja a Logitech egerek és billentyűzetek üzemidejének figyelését, és kiterjedt testreszabási beállítások érhetők el a Logitech webkamerákhoz, mikrofonos fejhallgatókhoz és dokkolókhoz. A Logi Tune naptár-integrációjával megtekintheti napi beosztását, és tájékozódhat a közelgő találkozóról.



logi.com/tune

MÉRETEK

M240 FOR BUSINESS:

Magasság: 99 mm

Szélesség: 60 mm

Mélység: 39 mm

Tömeg (vevőegységgel és akkumulátorral): 75,2 g

LOGI BOLT USB-S VEVŐEGYSÉG:

Magasság: 18,7 mm

Szélesség: 14,4 mm

Mélység: 6,1 mm

Tömeg: 1,7 g

www.logitech.com/support/m240b

KROK 1: OBSAH BALENÍ

1. Myš s 1 přiloženou baterií AA a přijímač Logi Bolt
2. Uživatelská dokumentace

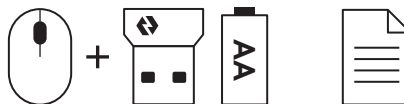

KROK 2A: PŘIPOJENÍ MYŠI PROSTŘEDNICTVÍM *Bluetooth*®

1. Vytáhněte izolační proužek z myši.
Myš se automaticky zapne.

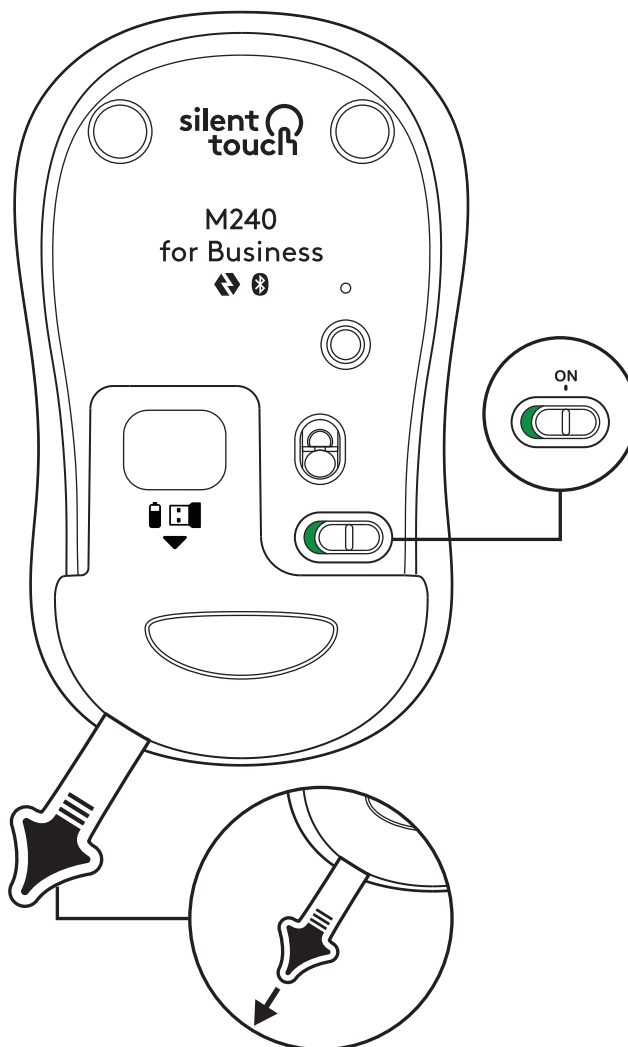

2. Dlouze stiskněte tlačítko párování pro zahájení párování.

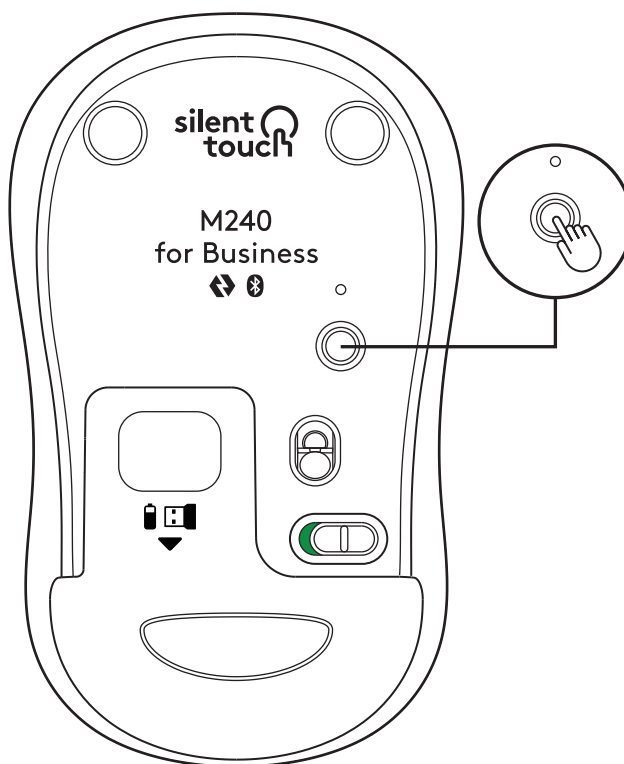

3. V nastavení *Bluetooth*[®] počítače vyberte „LOGI M240 B“.

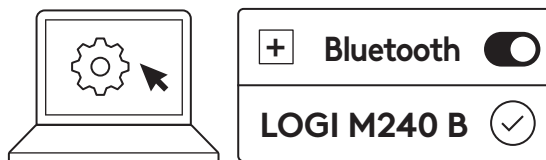

KROK 2B: PŘIPOJENÍ MYŠI PROSTŘEDNICTVÍM LOGI BOLT

1. Vyměňte přijímač Logi Bolt z přihrádky pro baterii a přijímač, ale zatím neodstraňujte izolační proužek.

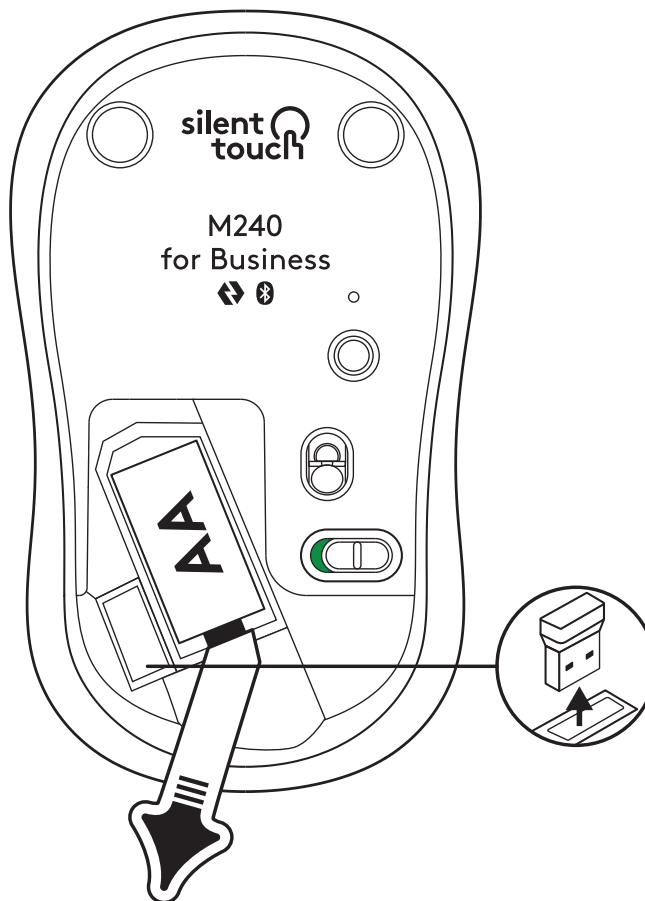

2. Zapojte přijímač do libovolného dostupného portu USB-A ve vašem stolním počítači, notebooku nebo dokovací stanici.

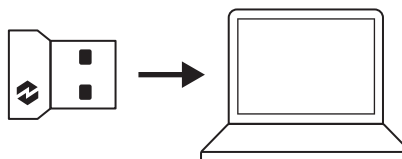

3. Nyní můžete vytáhnout izolační proužek z myši. Myš se automaticky zapne a bude připravena k použití.

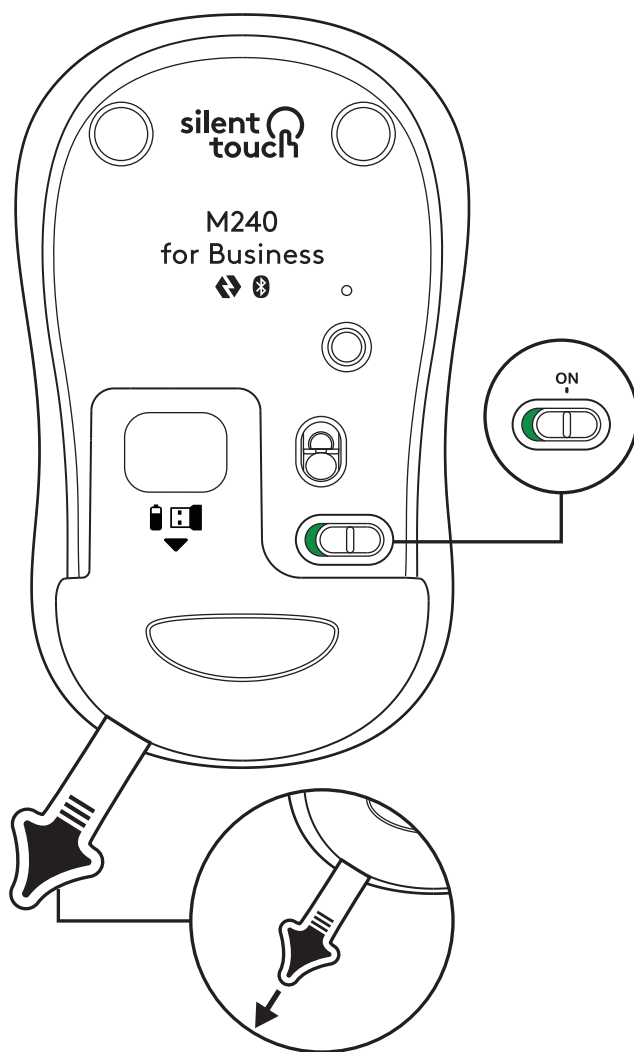

KROK 3: PŘIZPŮBENÍ MYŠI POMOCÍ OPTIONS+

1. Ujistěte se, že je nainstalována aplikace Logi Options+. Pokud není, stáhněte ji ze stránky logi.com/optionsplus
2. Na obrazovce se zobrazí okno instalačního programu – klikněte na Nainstalovat Options+.
3. Po instalaci aplikace Options+ se otevře okno a zobrazí se obrázek vaší myši. Klikněte na něj.
4. Spustí se stručný seznamovací proces, který vám ukáže, jak si myš přizpůsobit. Důrazně doporučujeme, abyste jej nepřeskakovali.
5. Během procesu seznamování můžete nastavit rychlost ukazatele a přizpůsobit prostřední tlačítko.
6. Nastavit můžete také profily pro konkrétní aplikace.
7. Po dokončení klikněte na levé straně okna na Tlačítka a poté kliknutím na prostřední tlačítko upravte nastavení podle potřeby.
8. Z nabídky, která se zobrazí na pravé straně obrazovky, vyberte funkci, kterou chcete přiřadit tomuto tlačítku, a je hotovo.



logi.com/optionsplus

VÝMĚNA BATERIE

1. Posuňte kryt prostoru pro baterie směrem dolů a nadzdvihněte jej.



2. Starou baterii nahraďte za novou alkalickou baterii AA, přičemž dbejte na její správnou orientaci, a poté nasadte kryt zpět.

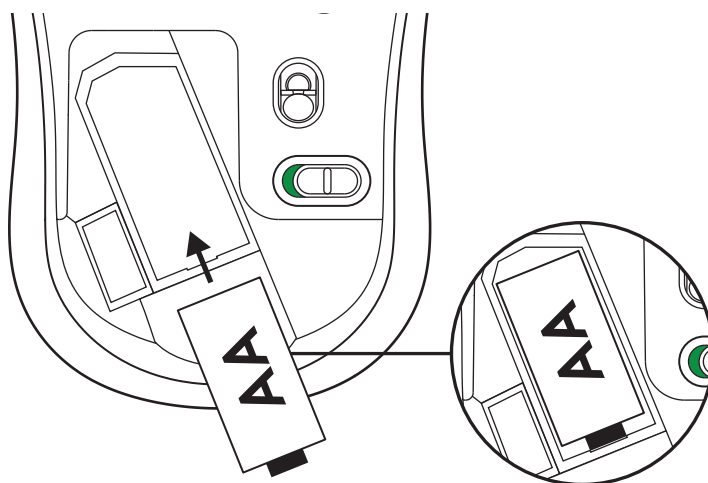

STÁHNĚTE APLIKACI LOGI TUNE A ZÍSKEJTE DALŠÍ FUNKCE

Aplikace Logi Tune podporuje sledování stavu baterie myši a klávesnic Logitech a rozsáhlé možnosti přizpůsobení dostupné pro webové kamery, náhlavní soupravy a dokovací stanice Logitech. Umožní vám také zobrazit váš denní rozvrh a dostávat informace o nadcházejících schůzkách pomocí integrace kalendáře Logi Tune.



logi.com/tune

ROZMĚRY

M240 FOR BUSINESS:

Výška: 99 mm

Šířka: 60 mm

Hloubka: 39 mm

Hmotnost (s přijímačem a baterií): 75,2 g

PŘIJÍMAČ LOGI BOLT USB:

Výška: 18,7 mm

Šířka: 14,4 mm

Hloubka: 6,1 mm

Hmotnost: 1,7 g

www.logitech.com/support/m240b

KROK 1: OBSAH BALENIA

1. Myš s 1 priloženou batériou AA a prijímač Logi Bolt
2. Používateľská dokumentácia

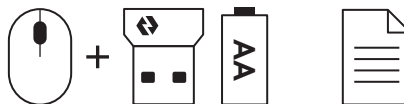

KROK 2A: PRIPOJENIE MYŠI PROSTREDNÍCTVOM *Bluetooth*[®]

1. Vytiahnite izolačný prúžok z myši.
Myš sa automaticky zapne.

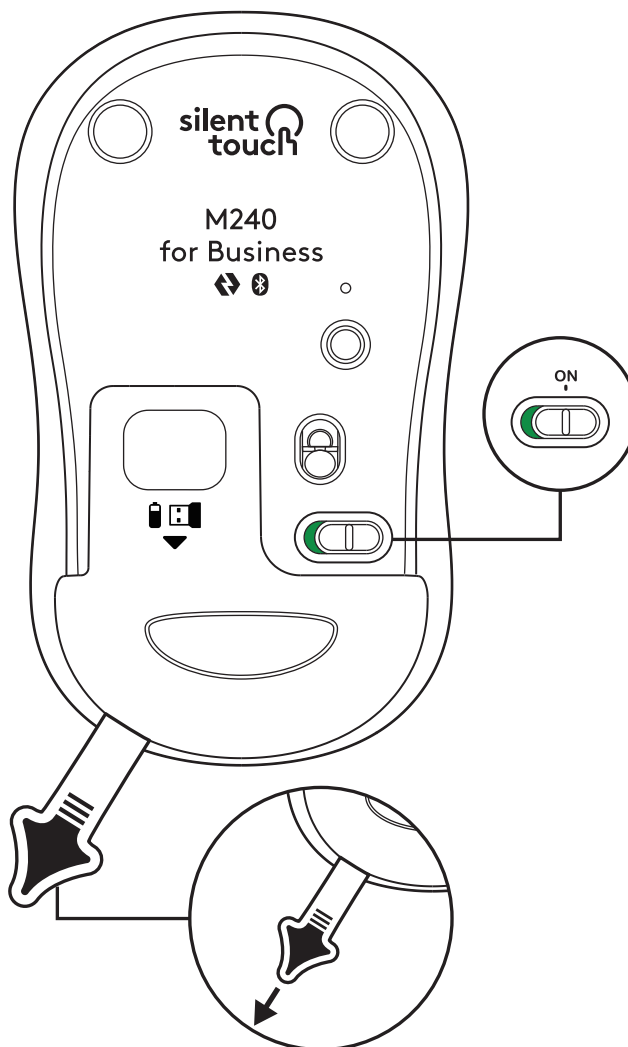

2. Dlhو stlačte tlačidlo párovania na spustenie párovania.

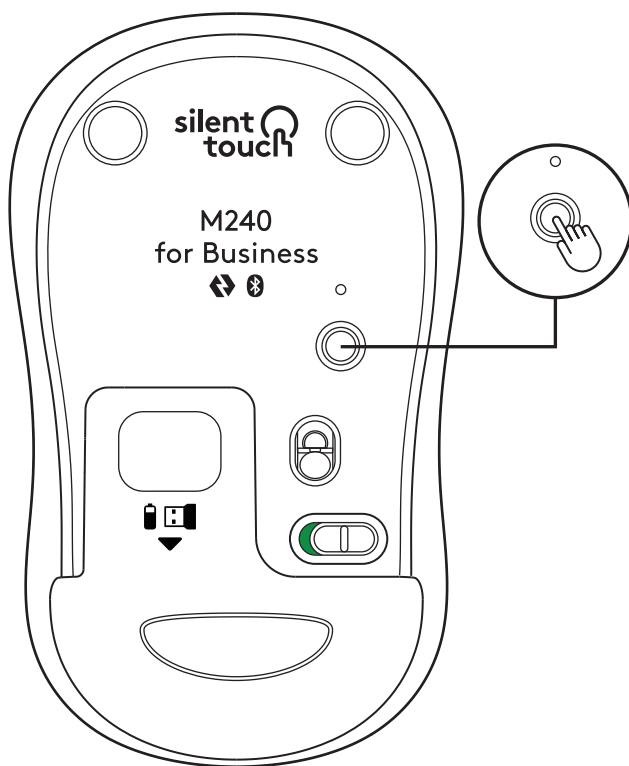

3. V nastavení *Bluetooth*[®] počítača vyberte „LOGI M240 B“.

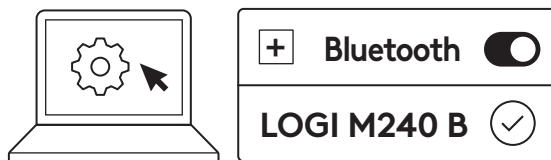

KROK 2B: PRIPOJENIE MYŠI PROSTREDNÍCTVOM LOGI BOLT

1. Vyberte prijímač Logi Bolt z priehradky na batériu a prijímač, ale zatiaľ neodstraňujte izolačný prúžok.

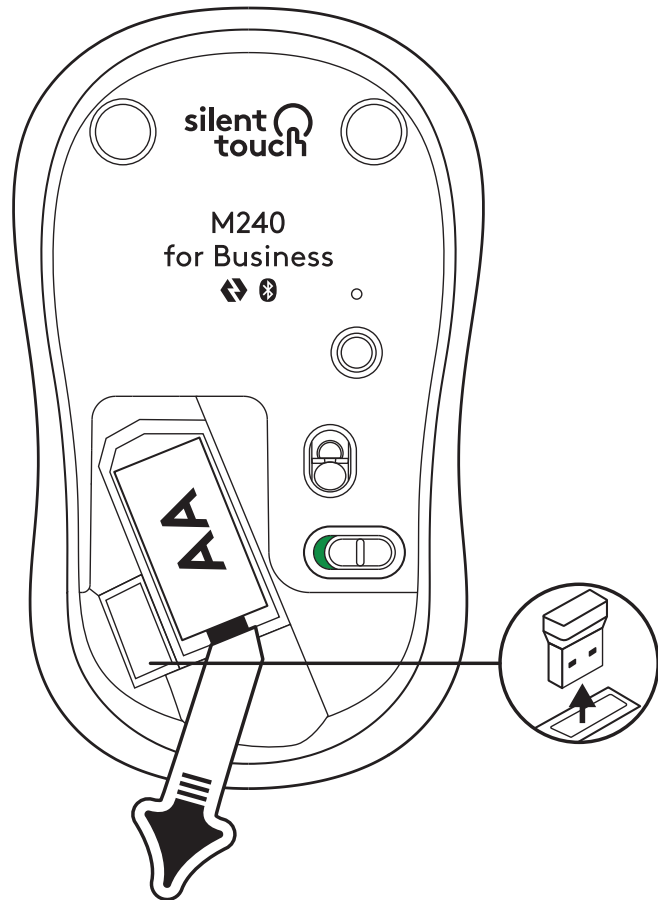

2. Zapojte prijímač do ľubovoľného dostupného portu USB-A port vo vašom stolnom počítači, notebooku alebo dokovacej stanici.

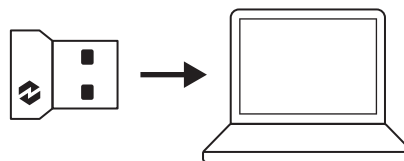

3. Teraz môžete vytiahnuť izolačný prúžok z myši.
Myš sa automaticky zapne a bude pripravená na použitie.

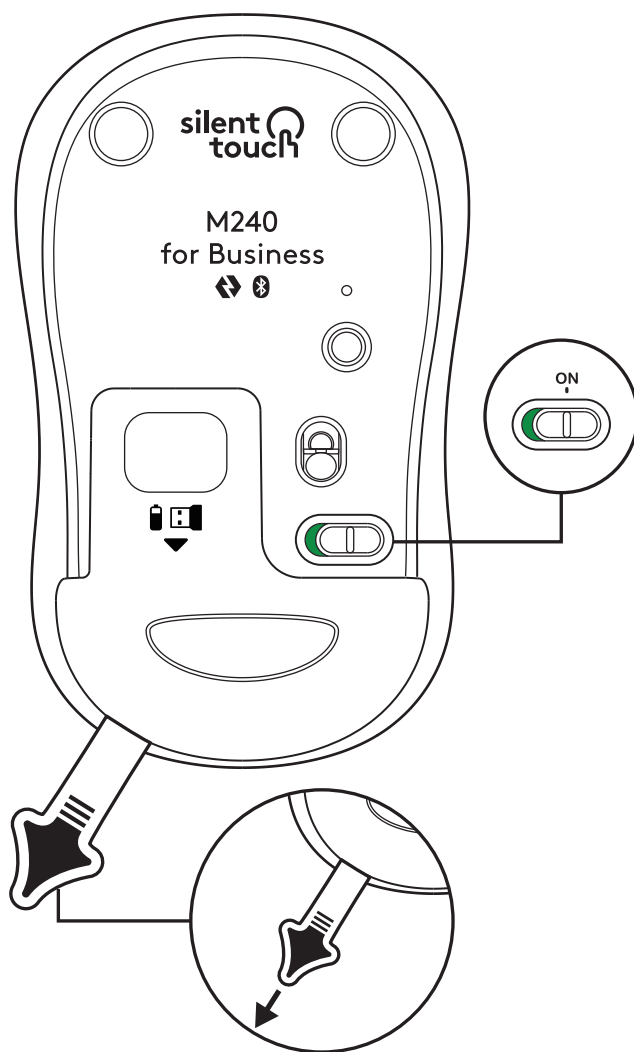

KROK 3: PRISPÔSOBENIE MYŠI POMOCOU OPTIONS+

1. Uistite sa, že je nainštalovaná aplikácia Logi Options+. Ak nie je, stiahnite ju zo stránky logi.com/optionsplus
2. Na obrazovke sa zobrazí okno inštalačného programu – kliknite na Nainštalovať Options+.
3. Po inštalácii aplikácie Options+ sa otvorí okno a zobrazí sa obrázok vašej myši. Kliknite naň.
4. Spustí sa stručný zoznamovací proces, ktorý vám ukáže, ako si myš prispôbiť. Dôrazne odporúčame, aby ste ho nepreskakovali.
5. Počas procesu zoznamovania môžete nastaviť rýchlosť ukazovateľa a prispôbiť prostredné tlačidlo.
6. Nastaviť môžete aj profily pre konkrétne aplikácie.
7. Po dokončení kliknite na ľavej strane okna na Tlačidlá a potom kliknutím na prostredné tlačidlo upravte nastavenie podľa potreby.
8. Z ponuky, ktorá sa zobrazí na pravej strane obrazovky, vyberte funkciu, ktorú chcete priradiť tomuto tlačidlu, a je to hotové.



logi.com/optionsplus

VÝMENA BATÉRIE

1. Posuňte kryt priestoru na batérie smerom dole a nadvihnite ho.



2. Starú batériu nahraďte za novú alkalickú batériu AA, pričom dbajte na jej správnu orientáciu, a potom nasadte kryt späť.

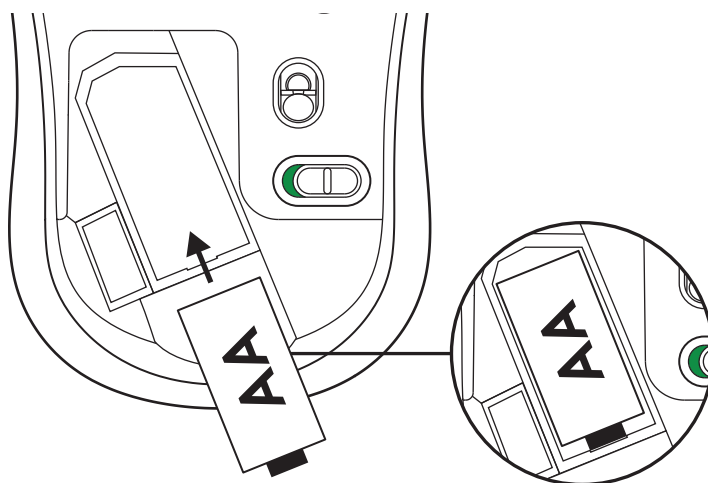

STIAHNETE SI APLIKÁCIU LOGI TUNE A ZÍSKAJTE ĎALŠIE FUNKCIE

Aplikácia Logi Tune podporuje sledovanie stavu batérie myši a klávesníc Logitech a rozsiahle možnosti prispôsobenia dostupné pre webové kamery, náhlavné súpravy a dokovacie stanice Logitech. Umožní vám zobrazíť aj váš denný rozvrh a dostávať informácie o nadchádzajúcich schôdzkach pomocou integrácie kalendára Logi Tune.



logi.com/tune

ROZMERY

M240 FOR BUSINESS:

Výška: 99 mm

Šírka: 60 mm

Hĺbka: 39 mm

Hmotnosť (s prijímačom a batériou): 75,2 g

PRIJÍMAČ LOGI BOLT USB:

Výška: 18,7 mm

Šírka: 14,4 mm

Hĺbka: 6,1 mm

Hmotnosť: 1,7 g

www.logitech.com/support/m240b

КРОК 1. КОМПЛЕКТ ПОСТАВКИ

1. Миша з 1 батарейкою типу AA і приймач Logi Bolt
2. Документація користувача

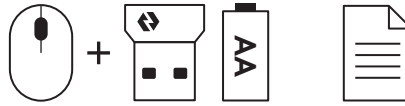

КРОК 2А: ПІДКЛЮЧЕННЯ МИШІ ЗА ДОПОМОГОЮ Bluetooth®

1. Зніміть захисну плівку з миші.
Вона ввімкнеться автоматично.

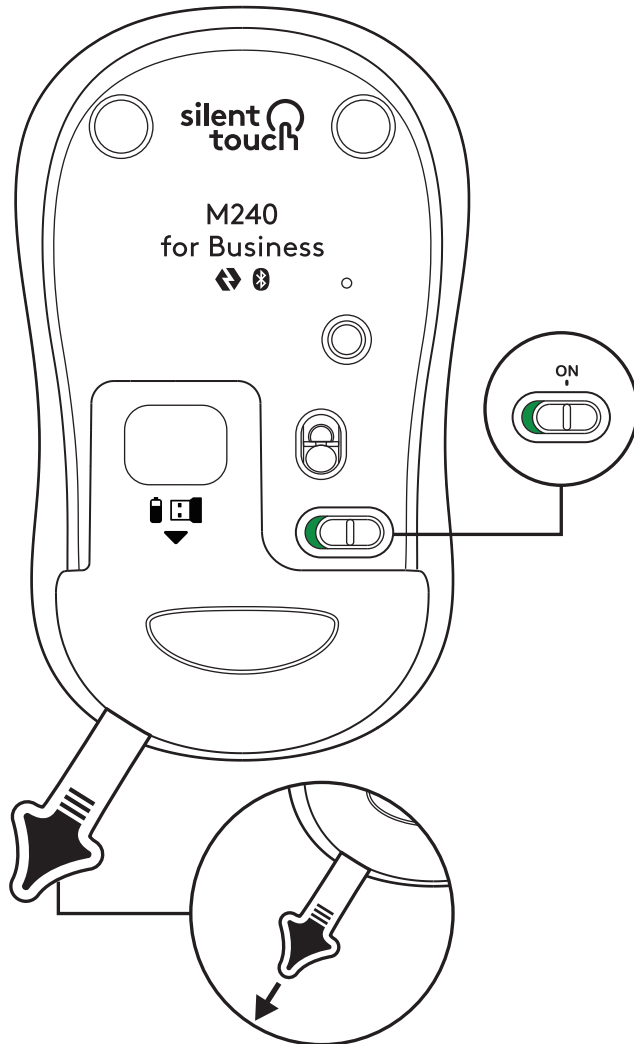

2. Натисніть і утримуйте кнопку підключення, щоб почати підключення.

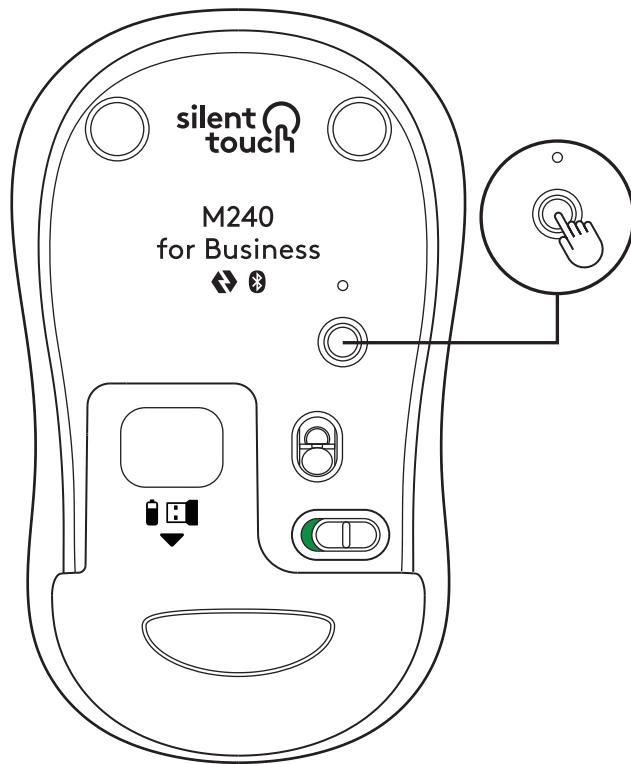

3. В настройках *Bluetooth*® на комп'ютері виберіть «LOGI M240 B».

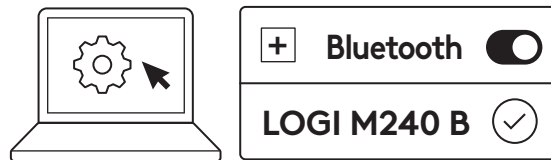

КРОК 2Б: ПІДКЛЮЧЕННЯ МИШІ ЗА ДОПОМОГОЮ LOGI BOLT

1. Вийміть приймач Logi Bolt з відсіку для батарей і приймача, але не видаляйте захисну плівку.

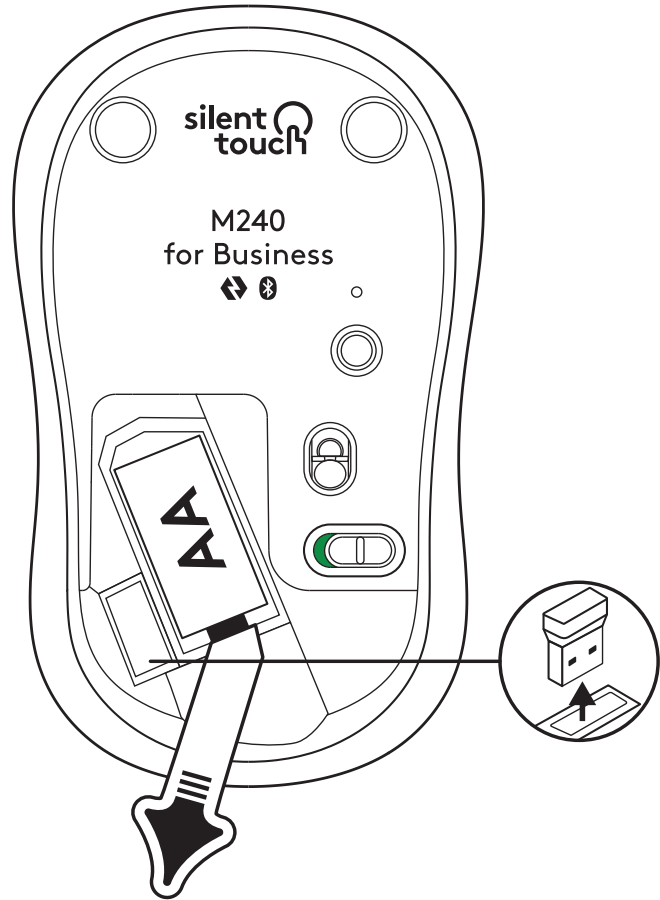

2. Підключіть приймач до будь-якого доступного порту USB-A настільного ПК, ноутбука або док-станції.

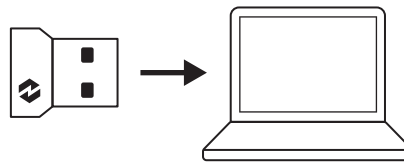

3. Тепер можна зняти захисну плівку з миші.
Вона автоматично увімкнеться і буде готова до використання.

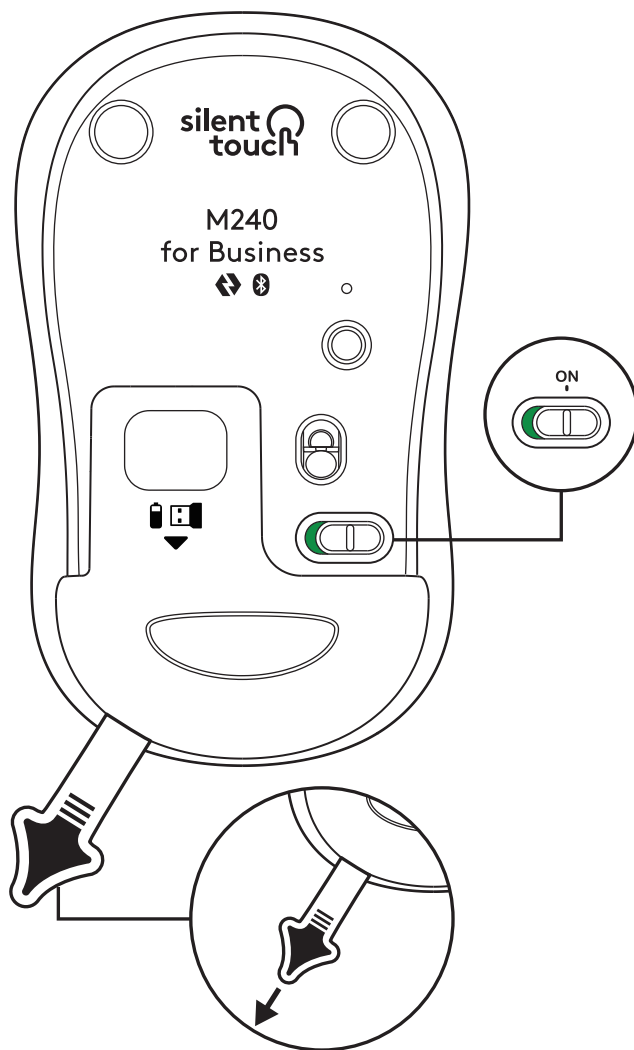

КРОК 3: НАСТРОЙКА МИШІ ЗА ДОПОМОГОЮ OPTIONS+

1. Переконайтеся, що у вас інстальовано програму Logi Options+. Якщо це не так, завантажте її за адресою logi.com/optionsplus
2. На екрані з'явиться вікно інсталлятора – натисніть «Інсталювати Options+».
3. Після інсталювання Options+ відкриється вікно, де можна буде побачити зображення вашої миші. Клацніть його.
4. Ви перейдете до швидкого ознайомлення з можливостями налаштування миші. Настійно радимо не пропускати його.
5. Під час процесу ознайомлення можна встановити швидкість вказівника і настроїти функцію середньої кнопки миші.
6. Тут також можна настроїти профілі для окремих програм.
7. Після завершення в лівій частині вікна клацніть «Кнопки», а потім натисніть середню кнопку, щоб за потреби настроїти її функцію.
8. Виберіть для цієї кнопки одну з функцій зі списку праворуч.



logi.com/optionsplus

ЗАМІНЮВАННЯ БАТАРЕЇ

1. Потягніть кришку батарейного відсіку донизу, а потім підніміть її.



2. Встановіть нову лужну батарейку типу AA, дотримуючись полярності, після чого поверніть кришку відсіку на місце.

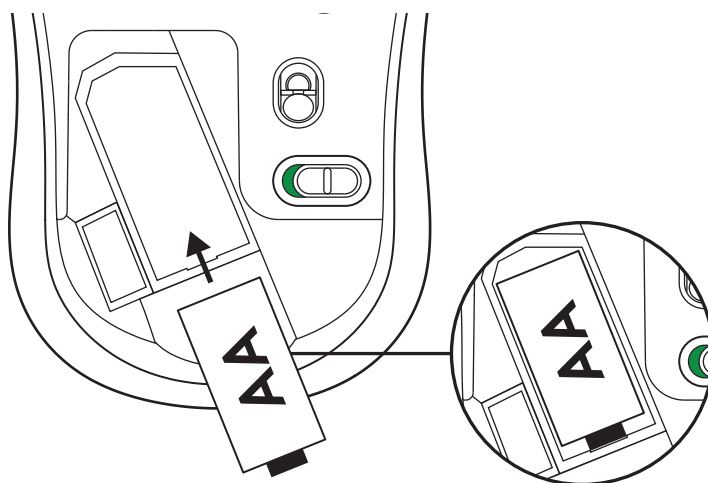

ДОДАТКОВІ МОЖЛИВОСТІ З LOGI TUNE

Logi Tune підтримує відстеження рівня заряду батарей для мишей і клавіатур Logitech, а для вебкамер, гарнітур і док-станцій Logitech доступні широкі можливості налаштування. Завдяки синхронізації з календарем Logi Tune можна переглядати розклад на день і відслідковувати майбутні зустрічі.



logi.com/tune

РОЗМІРИ

M240 FOR BUSINESS:

Довжина: 99 мм

Ширина: 60 мм

Товщина: 39 мм

Вага (із приймачем і батарейкою): 75,2 г

USB-ПРИЙМАЧ LOGI BOLT:

Довжина: 18,7 мм

Ширина: 14,4 мм

Товщина: 6,1 мм

Вага: 1,7 г

www.logitech.com/support/m240b

1. ETAPP. KARBI SISU

1. Hiir koos ühe AA patareiga ja Logi Bolt vastuvõtjaga
2. Kasutaja dokumentatsioon

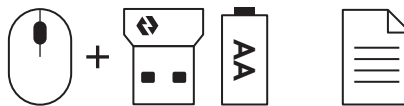

TOIMING 2A HIIRE ÜHENDAMINE

Bluetooth®-i kaudu

1. Eemaldage hiirelt lipik. Hiir lülitub automaatselt sisse.

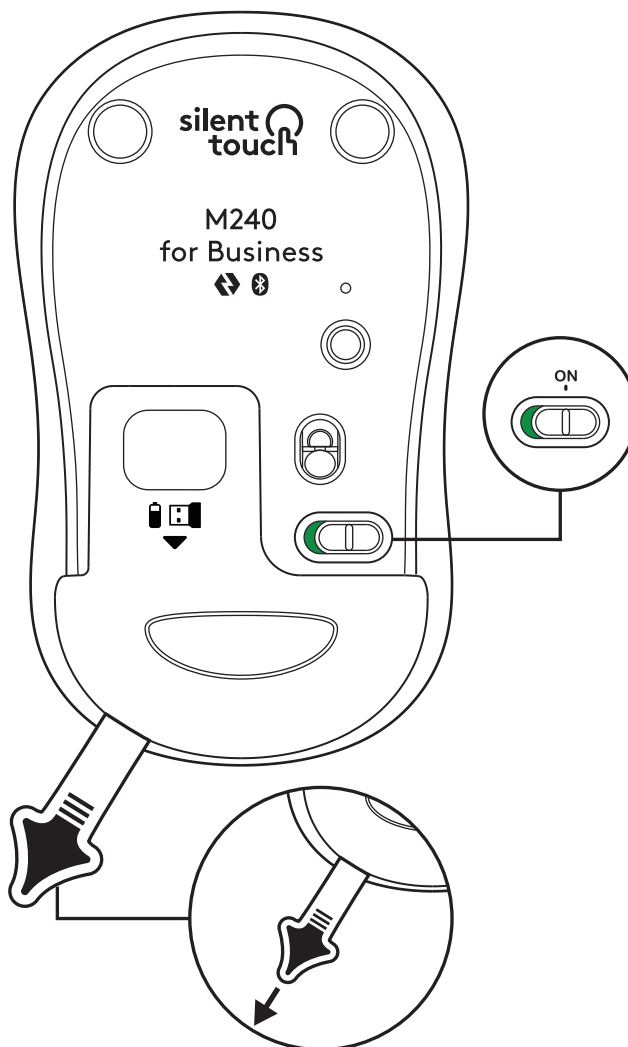

2. Sidumisega alustamiseks vajutage pikalt sidumisnuppu.

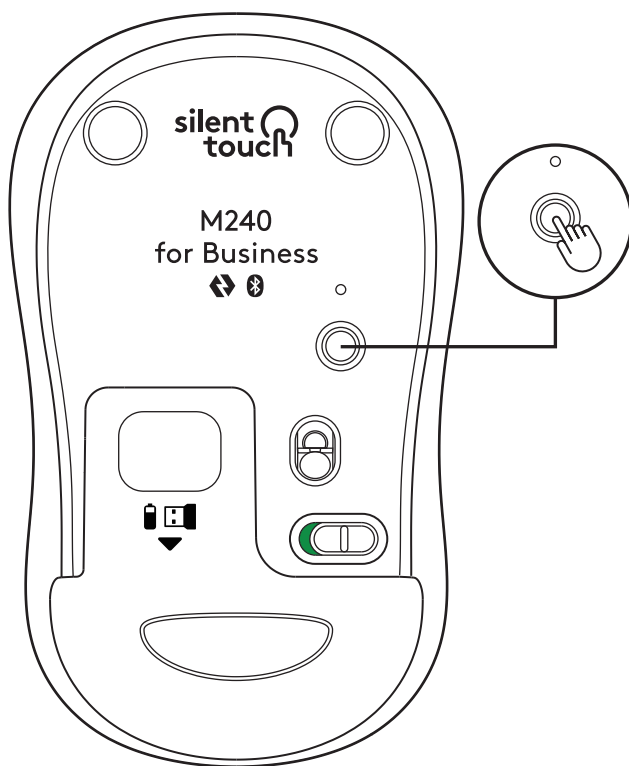

3. Valige arvuti *Bluetooth*[®]-i seadetes LOGI M240 B.

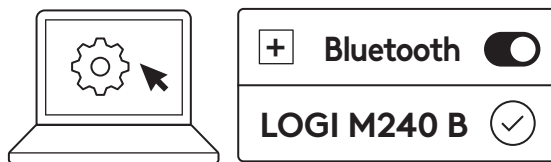

TOIMING 2B HIIRE ÜHENDAMINE LOGI BOLT-I KAUDU

1. Eemaldage vastuvõtja Logi Bolt patareija vastuvõtjapesast, kuid ärge eemaldage veel lipikut.

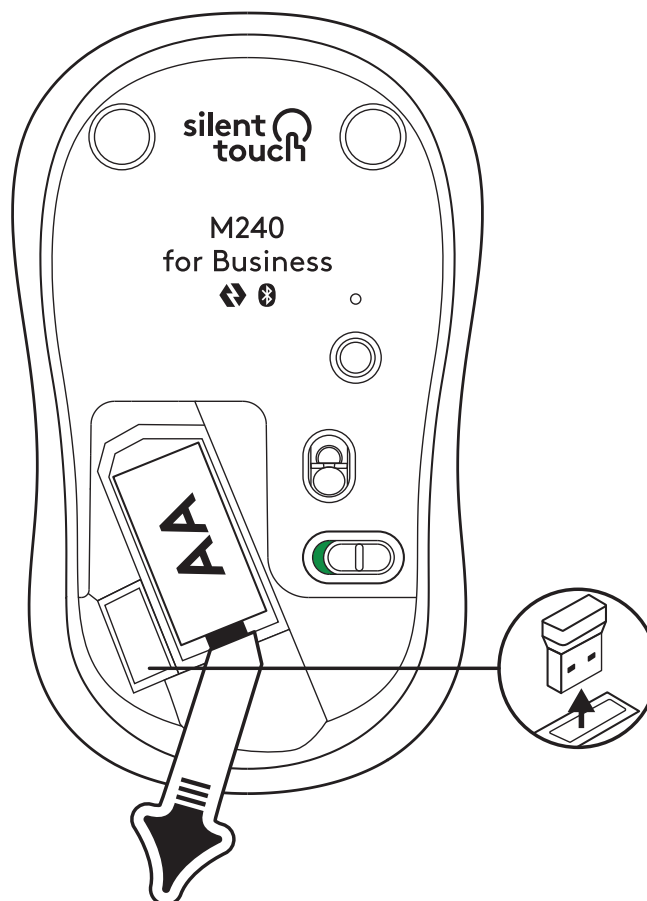

2. Sisestage vastuvõtja laua-, sülearvuti või dokkimisjaama mis tahes vabasse USB-A-porti.

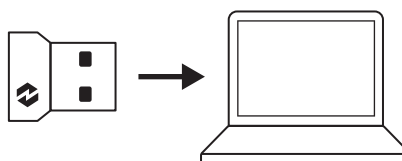

3. Nüüd võite hiirelt lipiku eemaldada. Hiir lülitub automaatselt sisse ja on kasutamiseks valmis.

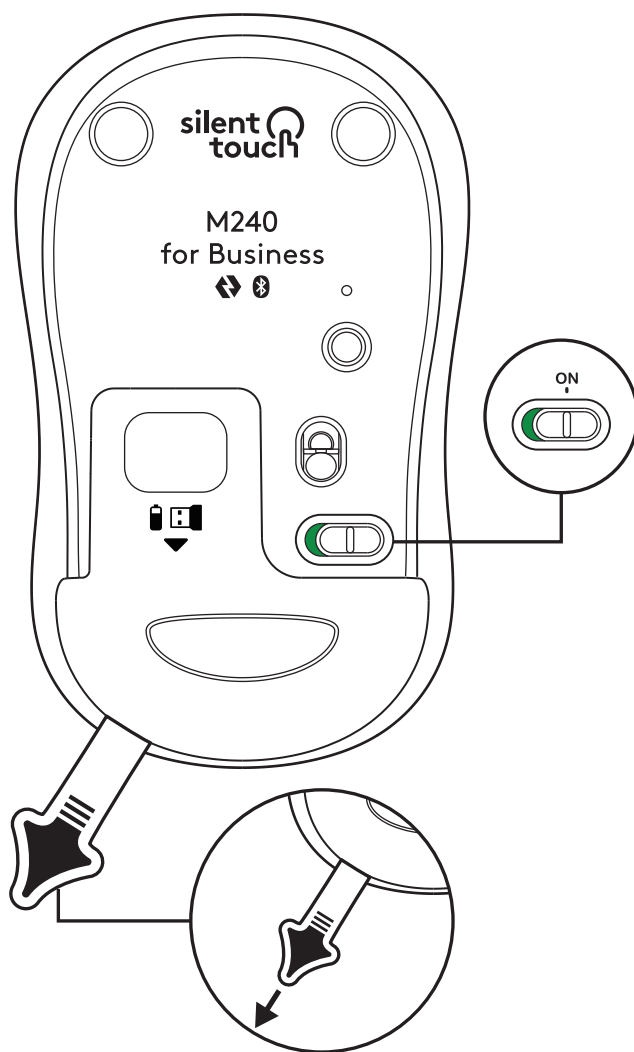

TOIMING 3 HIIRE KOHANDAMINE RAKENDUSEGA OPTIONS+

1. Veenduge, et teil on installitud rakendus Logi Options+. Vastasel juhul laadige see alla veebisaidilt logi.com/optionsplus
2. Ekraanil kuvatakse installeriaken. Klõpsake nuppu Install Options+ (Installi Options+).
3. Pärast rakenduse Options+ installimist kuvatakse aken ja te näete oma hiire pilti. Klõpsake seda.
4. Teid viiakse kiirele kasutuselevõtutoimingule, milles kuvatakse hiire kohandamise viisid. Selle vahelejätmine pole soovitatav.
5. Kasutuselevõtutoimingu ajal saate seadistada kursori ja keskmise nupu.
6. Seadistada saab ka rakendusekohaseid profile.
7. Kui olete lõpetanud, klõpsake akna vasakul pool valikut Buttons (Nupud) ja seejärel klõpsake seade kohandamiseks keskmist nuppu, kui see on vajalik.
8. Valige ekraani paremal pool kuvatavate valikute seast funktsioon, mille soovite nupule määrata ja ongi kõik.



logi.com/optionsplus

PATAREI VAHETAMINE

1. Libistage patareipesa kaas alla ja seejärel tõstke see ära.



2. Asetage pessa uus AA leelisaku, veenduge, et see asetseb õiges suunas ja pange patareipesa kaas tagasi.

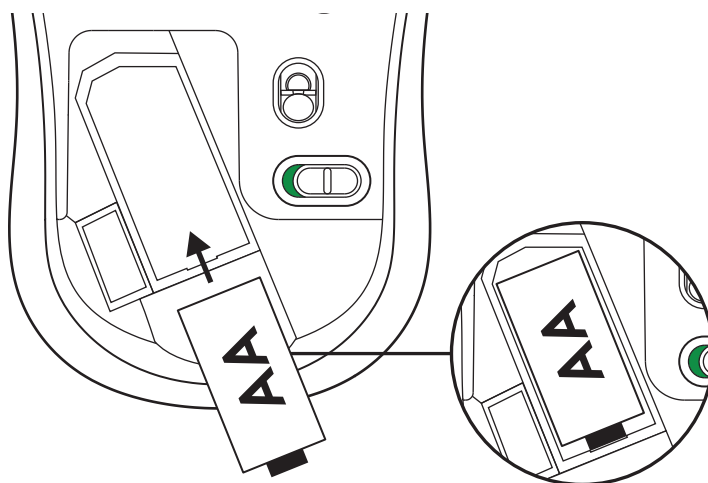

HANKIGE LISAFUNKTSIOONIDE JAOKS LOGI TUNE

Logi Tune toetab Logitech'i hiire ja klaviatuuride aku eluea jälgimist ja Logitech'i veebikaamerate, peakomplektide ja dokkide jaoks on saadaval kohandamise laiaulatusliku seaded. Logi Tune'i kalendri integreerimisel saate vaadata ka päevast ajakava ja olla kursis eelseisvate koosolekutega.



logi.com/tune

MÕÕTMED

M240 FOR BUSINESS

Kõrgus: 99 mm (3,90 tolli)

Laius: 60 mm (2,36 tolli)

Sügavus: 39 mm (1,54 tolli)

Kaal (koos vastuvõtja ja patareiga): 75,2 g (2,65 untsi)

LOGI BOLT USB-VASTUVÕTJA:

Kõrgus: 18,7 mm (0,74 tolli)

Laius: 14,4 mm (0,57 tolli)

Sügavus: 6,1 mm (0,24 tolli)

Kaal: 1,7 g (0,06 untsi)

www.logitech.com/support/m240b

1. DARBĪBA. IEPAKOJUMA SATURS

1. Pele ar iekļautu 1 AA bateriju un Logi Bolt uztvērēju
2. Lietotāja dokumentācija

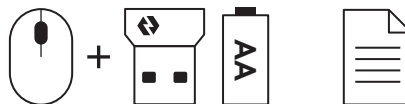

2.A DARBĪBA. PELES SAVIENOŠANA, IZMANTOJOT *Bluetooth*®

1. Izvelciet no peles izolējošo strēmeli.
Tā automātiski ieslēgsies.

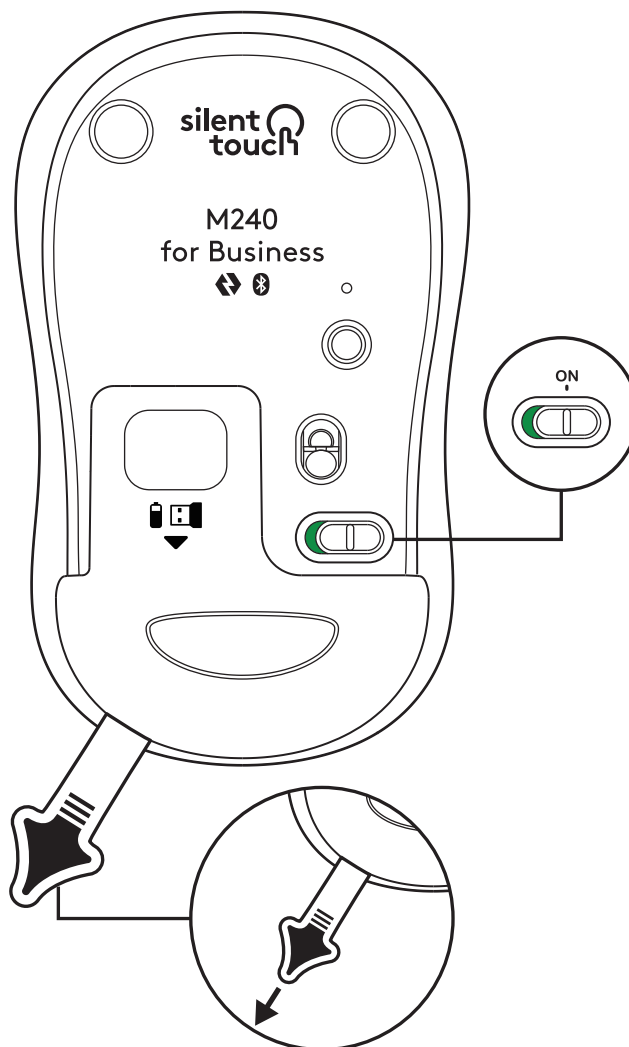

2. Nospiediet un turiet pārī savienošanas pogu, lai uzsāktu savienošanu pārī.

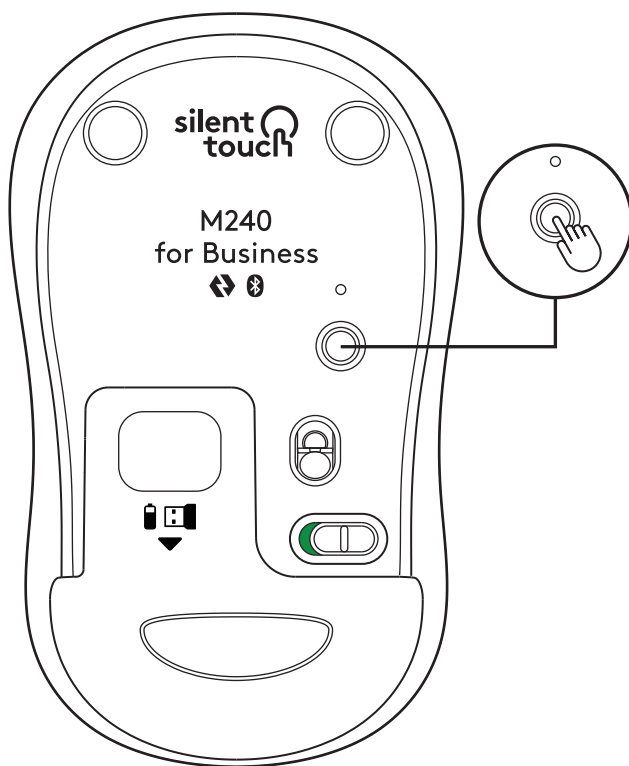

3. Sava datora *Bluetooth*[®] iestatījumos atlasiet "LOGI M240 B".

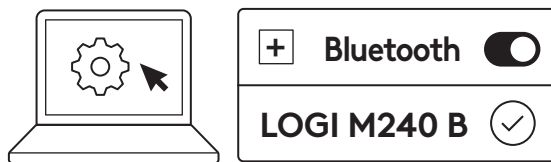

2.B DARBĪBA. PELES SAVIENOŠANA, IZMANTOJOT LOGI BOLT

1. Izņemiet Logi Bolt no baterijas un uztvērēja nodalījuma, bet vēl neizvelciet izolējošo strēmeli.

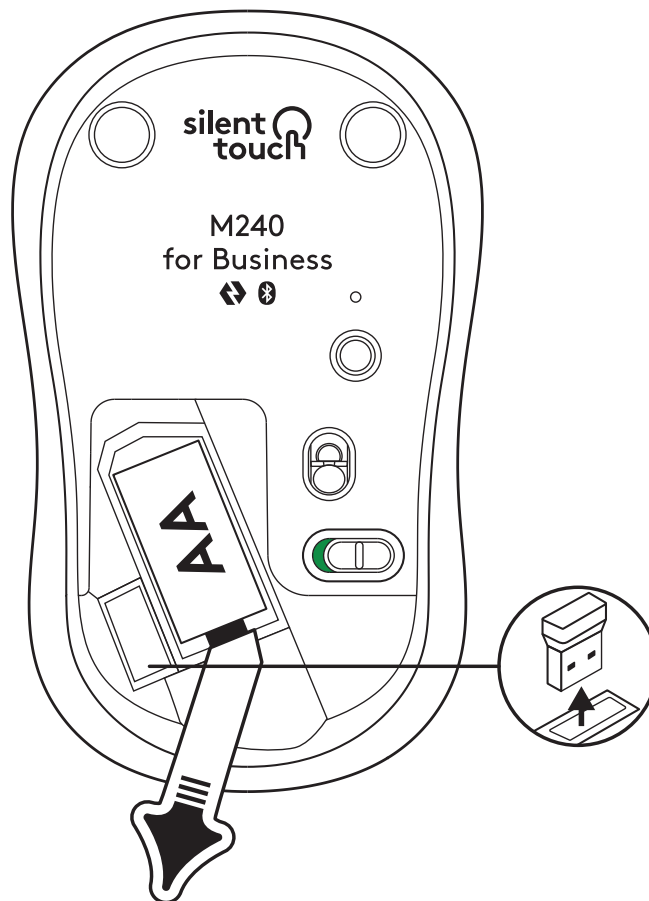

2. Ievietojiet uztvērēju jebkurā no pieejamajām galddatora, klēpjatora vai dokstacijas USB-A pieslēgvietām.

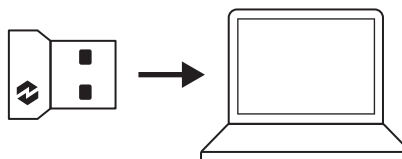

3. Tagad varat no peles izvilkt izolējošo strēmeli.
Pele automātiski ieslēgsies un būs gatava darbam.

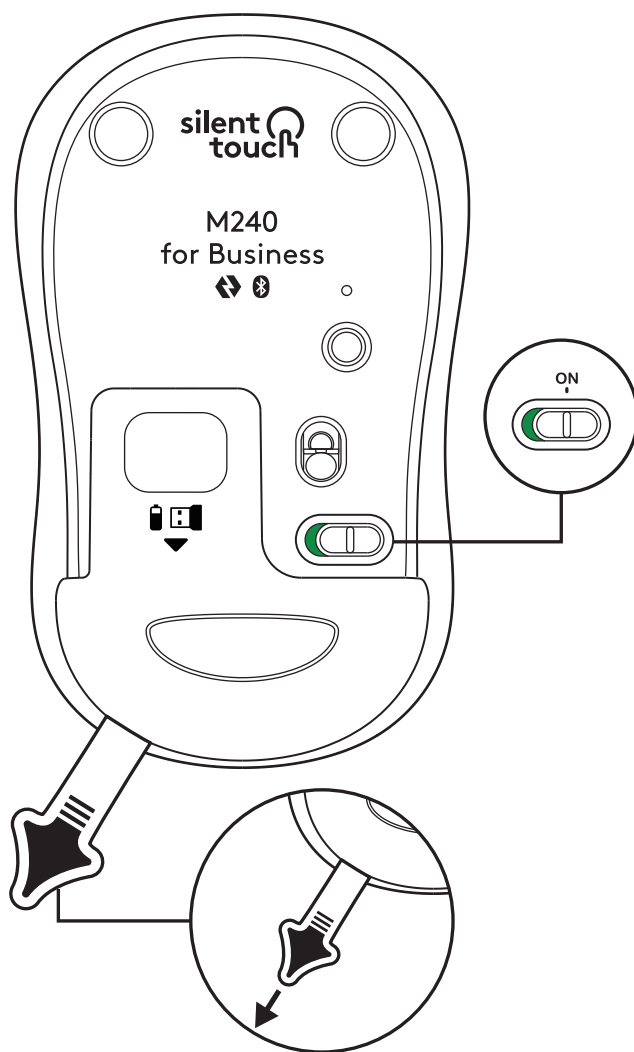

3. DARBĪBA. PELES PIELĀGOŠANA, IZMANTOJOT OPTIONS+

1. Pārliecinieties, vai ir instalēta lietotne Logi Options+. Ja nav, lejupielādējiet to no logi.com/optionsplus
2. Ekrānā tiks atvērts instalētāja uzniirstošais logs — noklikšķiniet uz Instalēt Options+.
3. Kad lietotne Options+ ir instalēta, tiks atvērts logs un būs redzams jūsu peles attēls. Noklikšķiniet uz tā.
4. Tiks piedāvāts ātrs darba sākšanas process, kurā tiek parādīts, kā pielāgot peli. Šo darbību ieteicams neizlaist.
5. Darba sākšanas procesā varat iestatīt rādītāja ātrumu un pielāgot vidējo pogu.
6. Var iestatīt arī lietotnēm raksturīgus profilus.
7. Kad esat beiguši darbu, loga kreisajā pusē noklikšķiniet uz Pogas un noklikšķiniet uz vidējās pogas, lai pielāgotu tās iestatījumu, ja nepieciešams.
8. Ekrāna labajā pusē parādītajā opciju sarakstā atlasiet funkciju, ko vēlaties piešķirt šai pogai, un darbs būs pabeigts.



logi.com/optionsplus

BATERIJAS NOMAĪŅA

1. Pabīdiet baterijas nodalījuma vāciņu uz leju un noceliet to nost.



2. Ievietojiet jaunu AA sārnu bateriju, pārlicinoties, vai tā ir vērsta pareizi, un uzlieciet atpakaļ baterijas nodalījuma vāciņu.

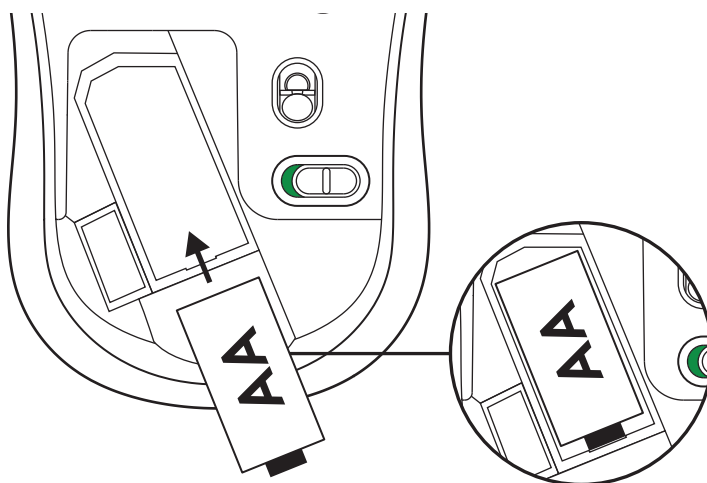

IZMANTOJIET LOGI TUNE, LAI PIEKĻŪTU PAPILDU FUNKCIJĀM

Logi Tune nodrošina Logitech peļu un tastatūru baterijas darbības laika pārraudzību, tāpat ir pieejami plaši Logitech tīmekļa kameru, austiņu un dokstaciju pielāgošanas iestatījumi. Izmantojot Logi Tune kalendāra integrāciju, varat arī skatīt savu dienas grafiku un saņemt informāciju par gaidāmajām sapulcēm.



logi.com/tune

IZMĒRI

M240 FOR BUSINESS:

Augstums: 99 mm (3,90 collas)

Platums: 60 mm (2,36 collas)

Dzīļums: 39 mm (1,54 collas)

Svars (ar uztvērēju un bateriju): 75,2 g (2,65 unces)

LOGI BOLT USB UZTVĒRĒJS:

Augstums: 18,7 mm (0,74 collas)

Platums: 14,4 mm (0,57 collas)

Dzīļums: 6,1 mm (0,24 collas)

Svars: 1,7 g (0,06 unces)

www.logitech.com/support/m240b

1 VEIKSMAS. DĖŽUTĖJE RASITE

1. Palė su pridėta 1 AA baterija ir „Logi Bolt“ imtuvu
2. Naudotojo dokumentacija

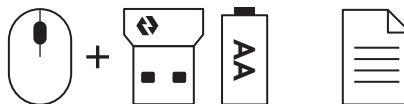

2A VEIKSMAS. PELĖS PRIJUNGIMAS PER „Bluetooth®“

1. Nuimkite nuplėšiamą juostelę nuo pelės. Ji automatiškai įsijungs.

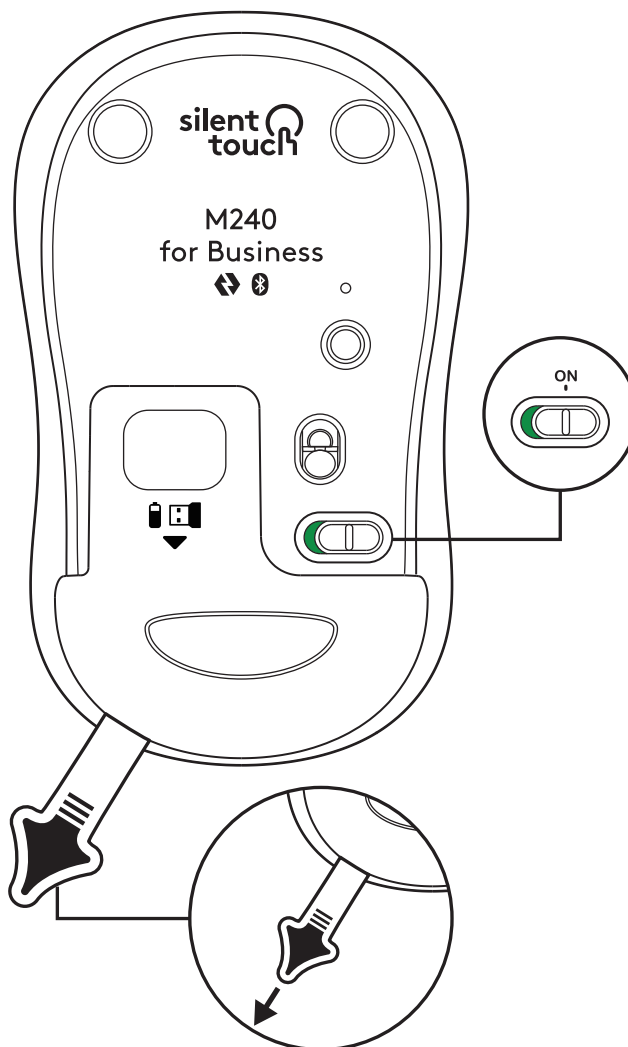

2. Ilgai paspauskite susiejimo mygtuką, kad pradėtumėte susiejimą.

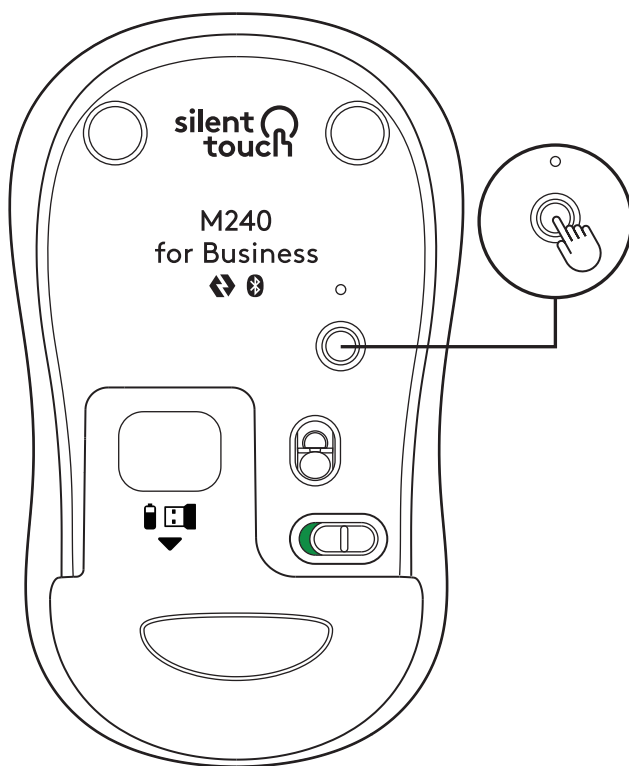

3. Kompiuterio „Bluetooth®“ nustatymuose pasirinkite „LOGI M240 B“.

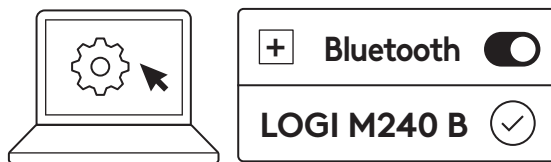

2B VEIKSMAS. PELĖS PRIJUNGIMAS PER „LOGI BOLT“

1. Išimkite „Logi Bolt“ imtuvą iš baterijos ir imtuvo skyriaus, tačiau dar nenuimkite nuplėšiamos juostelės.

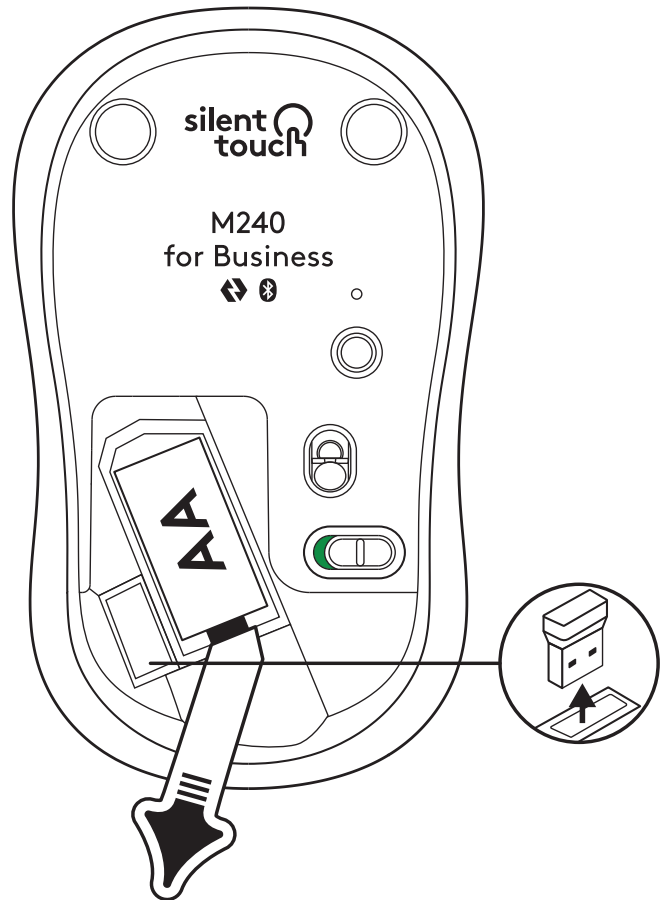

2. Įkiškite imtuvą į bet kurį pasiekiamą USB-A prievadą, esantį jūsų stacionariame ar nešiojamame kompiuteryje arba doke.

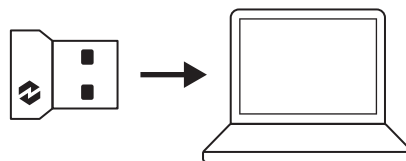

3. Dabar galite nuimti nuplėšiamą juostelę nuo pelės. Ji automatiškai įsijungs ir pelė bus paruošta naudoti.

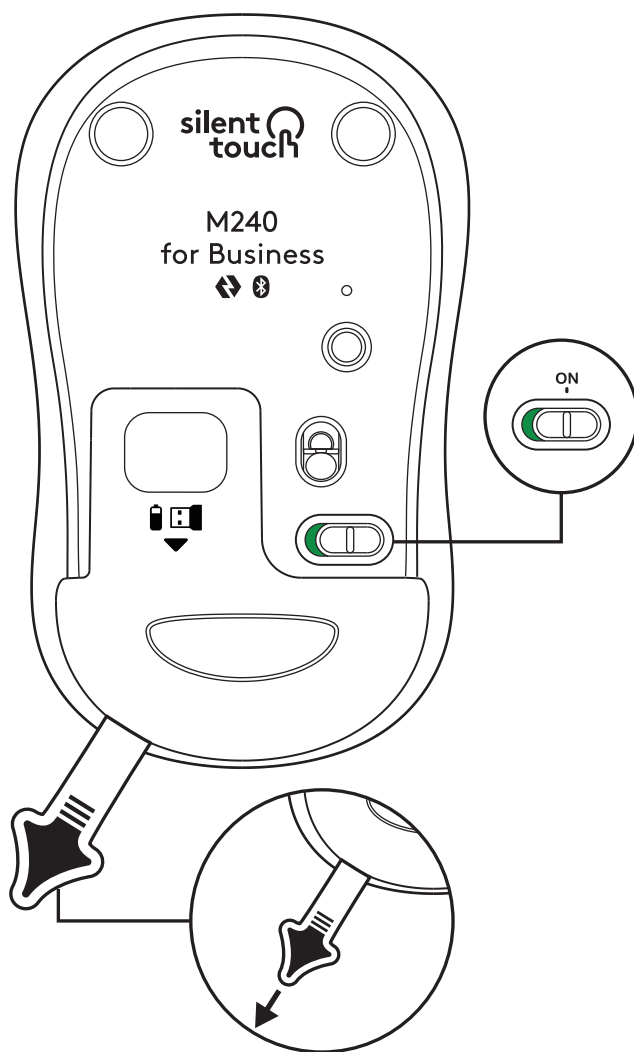

3 VEIKSMAS. PRITAIKYKITE SAVO PELĘ NAUDODAMI „OPTIONS+“

1. Įsitinkite, kad turite įdiegtą „Logi Options+“ programėlę. Jei ne, atsisiųskite ją iš logi.com/optionsplus.
2. Diegyklės langas iššoks jūsų ekrane – spustelėkite įdiegti „Options+“.
3. Įdiegus „Options+“, bus atidarytas langas ir jame matysite savo pelės nuotrauką. Spustelėkite ją.
4. Būsite nukreipti į greitą supažindinimo procesą, kuriame parodyta kaip pritaikyti savo pelę. Primygtinai rekomenduojame jo nepraleisti.
5. Supažindinimo proceso metu galite nustatyti rodyklės greitį ir pritaikyti vidurinį mygtuką.
6. Taip pat galima nustatyti konkrečioms programoms skirtus profilius.
7. Baigę kairėje lango pusėje spustelėkite „Mygtukai“, tuomet spustelėkite vidurinį mygtuką, kad pritaikytumėte nustatymą pagal savo poreikius.
8. Pasirinkite funkciją, kurią norite nustatyti tame mygtuke, iš parinkčių, rodomų dešinėje ekrano pusėje, ir būsite pasirengę.



logi.com/optionsplus

BATERIJOS KEITIMAS

1. Paslinkkite baterijos skyriaus dangtelį žemyn ir tuomet jį nukelkite.

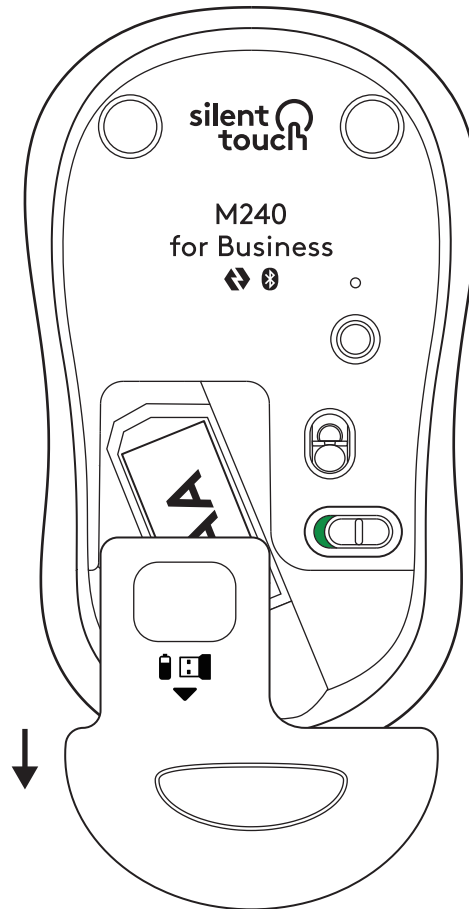

2. Pakeiskite bateriją nauja AA šarmine baterija, įsitikinkite, kad ji nukreipta tinkama kryptimi ir tuomet uždėkite baterijos skyriaus dangtelį.

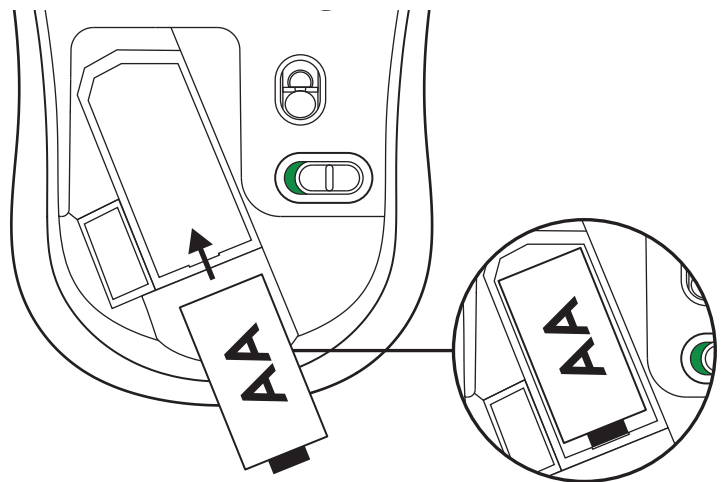

ATSISIŪSKITE „LOGI TUNE“ NORĖDAMI PAPILDOMŲ FUNKCIJŲ

„Logi Tune“ palaiko „Logitech“ pelės ir klaviatūros baterijų eksploatavimo laiko stebėjimą, o „Logitech“ žiniatinklio kameroms, ausinėms ir dokams pasiekiami išsamūs pritaikymo nustatymai. Taip pat galite peržiūrėti savo dienos tvarkaraštį ir būti informuoti apie artėjančius susitikimus naudodami „Logi Tune“ kalendoriaus integravimą.



logi.com/tune

MATMENYS

M240 FOR BUSINESS:

Aukštis: 99 mm

Plotis: 60 mm

Gylis: 39 mm

Svoris (su imtuvu ir baterija): 75,2 g

„LOGI BOLT“ USB IMTUVAS:

Aukštis: 18,7 mm

Plotis: 14,4 mm

Gylis: 6,1 mm

Svoris: 1,7 g

www.logitech.com/support/m240b

СТЪПКА 1: СЪДЪРЖАНИЕ НА КУТИЯТА

1. Мишка с включена 1 AA батерия и приемник Logi Bolt
2. Документация за потребителя

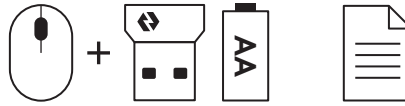

СТЪПКА 2А: СВЪРЗВАНЕ НА МИШКАТА ЧРЕЗ Bluetooth®

1. Извадете накрайника за издърпване от мишката. Тя ще се включи автоматично.

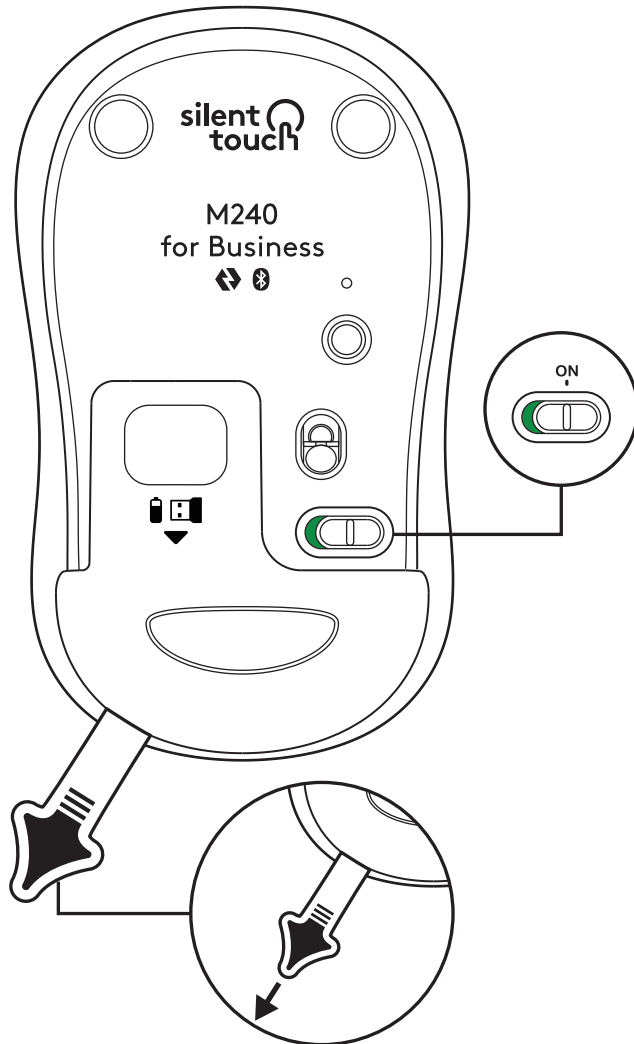

2. Натиснете продължително бутона за свързване, за да стартирате свързването.

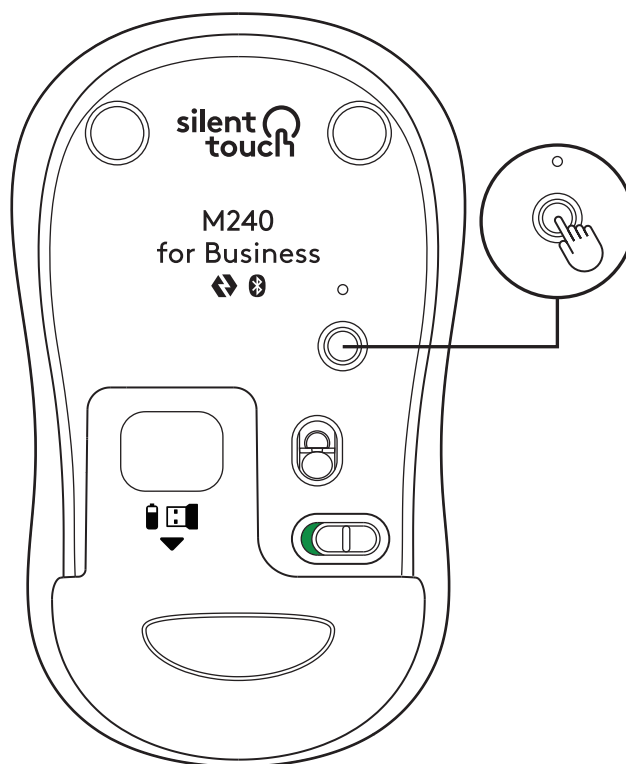

3. В настройките за Bluetooth® на вашия компютър, изберете LOGI M240 B.

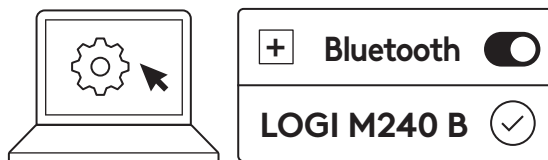

СТЪПКА 2В: СВЪРЗВАНЕ НА МИШКАТА ЧРЕЗ LOGI VOLT

1. Премахнете приемника Logi Bolt от батерията и отделието на приемника, но все още не премахвайте накрайника за издърпване.

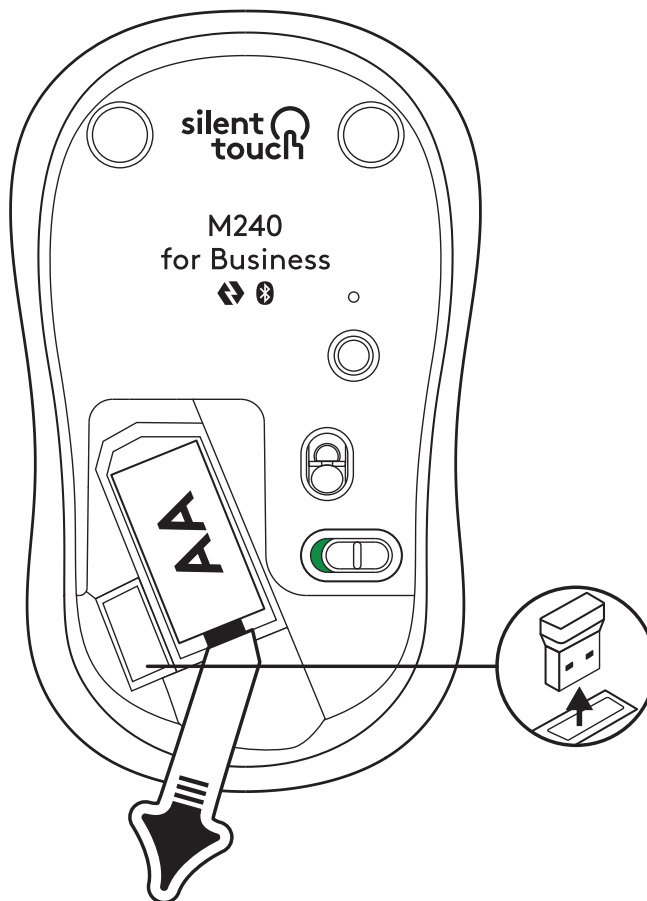

2. Поставете приемника в свободния USB-A порт на вашия настолен компютър, лаптоп или докинг станция.

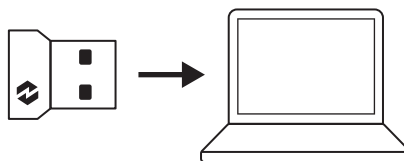

3. Сега може да извадите накрайника за издърпване от мишката. Автоматично ще се включи и вашата мишка ще е готова за употреба.

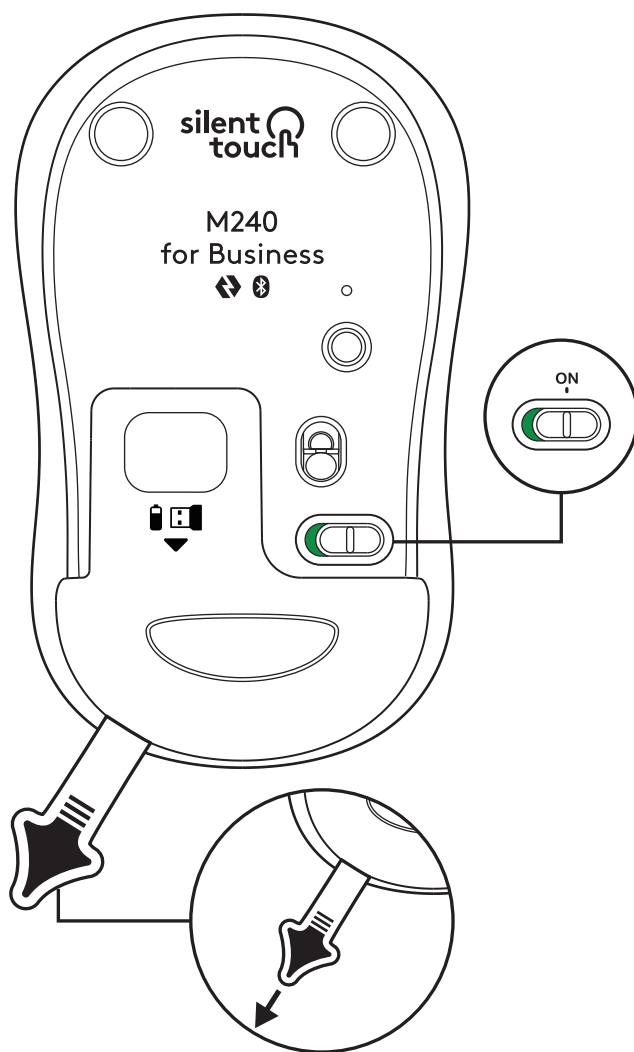

СТЪПКА 3: ПЕРСОНАЛИЗИРАЙТЕ МИШКАТА СИ С OPTIONS+

1. Уверете се, че имате инсталирано приложението Logi Options+. Ако не, изтеглете го от logi.com/optionsplus
2. На екрана ви ще се появи прозорец на приложението за инсталиране – щракнете върху „Инсталиране на Options+“.
3. След като Options+ е инсталирано, ще се отвори прозорец и ще можете да видите изображението на вашата мишка. Щракнете върху него.
4. Ще бъдете въведени в бърз процес по включване, който ви показва как да персонализирате мишката си. Силно ви препоръчваме да не го пропускате.
5. Можете да настроите скоростта на показалеца и да персонализирате средния бутон по време на процеса по включване.
6. Могат също да се настройат профили, специфични за приложението.
7. След като приключите, от лявата страна на прозореца щракнете върху „Бутони“ и след това щракнете върху средния бутон, за да персонализирате настройките, ако е необходимо.
8. Изберете функцията, която искате да настроите на този бутон, от опциите, които се появяват от дясната страна на екрана, и сте готови.



logi.com/optionsplus

СМЯНА НА БАТЕРИЯТА

1. Плъзнете надолу капачето на отделениято за батерии и след това го повдигнете.

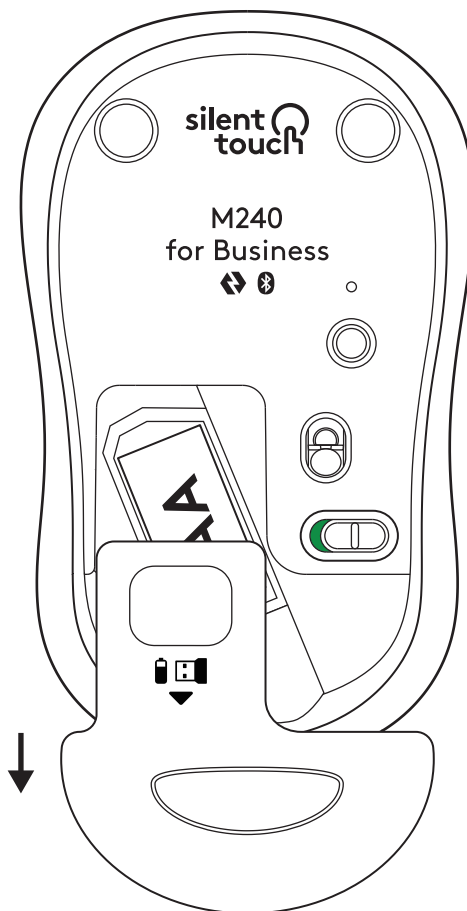

2. Поставете нова алкална батерия AA, уверете се, че е в правилната посока и след това поставете отново капачето на батерията.

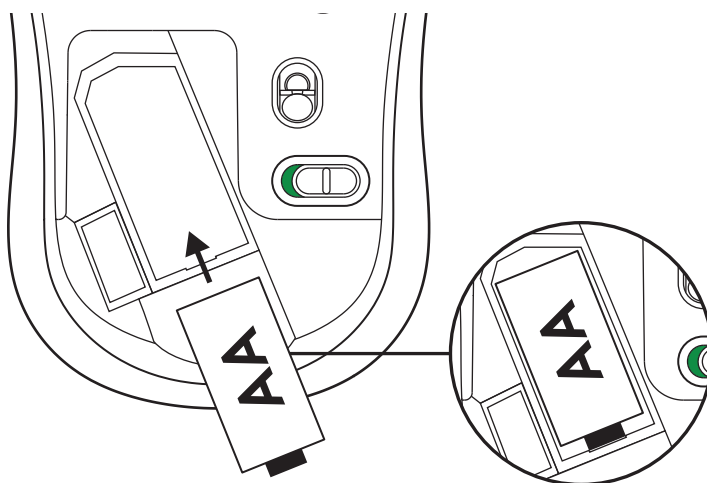

ВЗЕТЕТЕ LOGI TUNE ЗА ДОПЪЛНИТЕЛНИ ФУНКЦИИ

Logi Tune поддържа следенето на живота на батерията за мишки и клавиатури на Logitech, а разширените настройки за персонализиране са налични за уеб камери, слушалки и докинг станции на Logitech. Можете също така да видите графика си за деня и да сте информирани за предстоящи срещи с интеграцията на календара на Logi Tune.



logi.com/tune

РАЗМЕРИ

M240 FOR BUSINESS:

Височина: 99 mm (3,90 in)

Ширина: 60 mm (2,36 in)

Дълбочина: 39 mm (1,54 in)

Височина (с приемника и батерията):
75,2 g/2,65 oz

USB ПРИЕМНИК LOGI BOLT:

Височина: 18,7 mm (0,74 in)

Ширина: 14,4 mm (0,57 in)

Дълбочина: 6,1 mm (0,24 in)

Тегло: 1,7 g (0,06 oz)

www.logitech.com/support/m240b

1. KORAK: SADRŽAJ KUTIJE

1. Miš s priloženom 1 AA baterijom i prijamnikom Logi Bolt
2. Korisnička dokumentacija

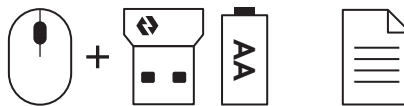

KORAK 2A: POVEZIVANJE MIŠA PUTEM *Bluetootha*[®]

1. Uklonite jezičak za povlačenje s miša. Automatski će se uključiti.

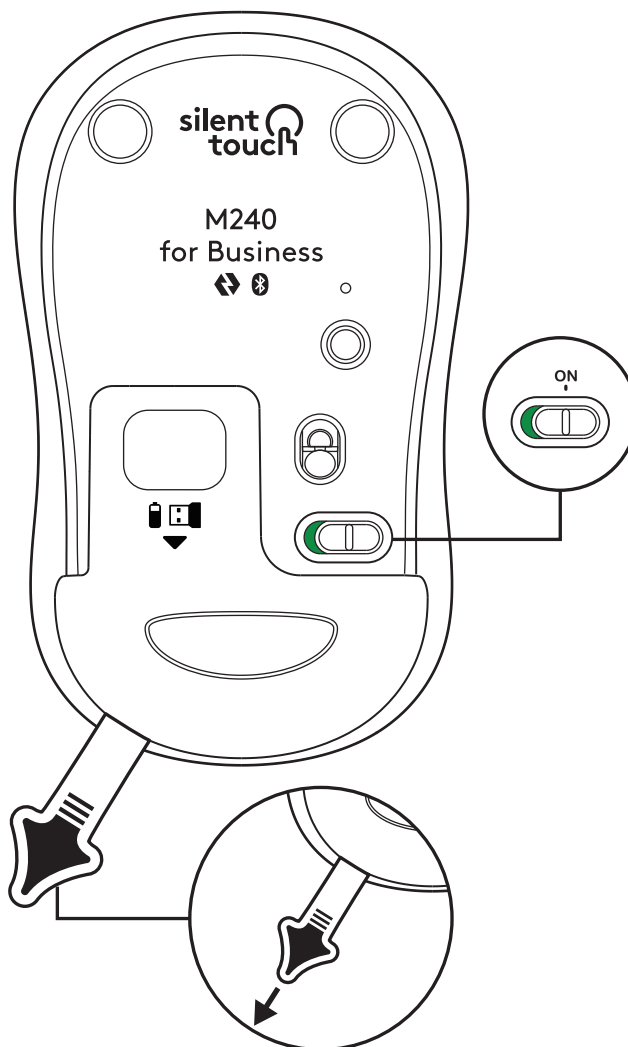

2. Dugo pritisnite gumb za uparivanje za početak uparivanja.

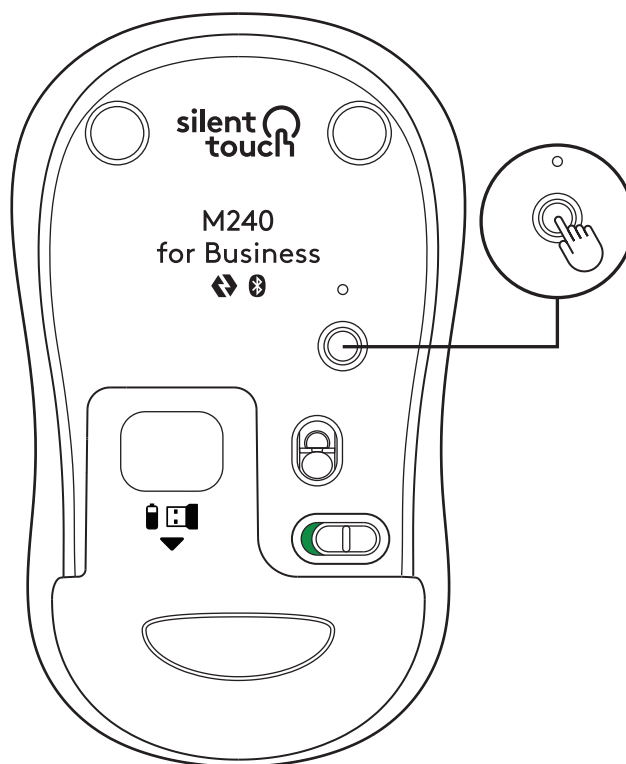

3. U postavkama za *Bluetooth*[®] vašeg računala odaberite „LOGI M240 B“.

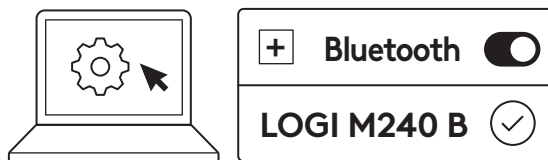

KORAK 2B: POVEZIVANJE MIŠA PUTEM PRIJAMNIKA LOGI BOLT

1. Uklonite prijamnik Logi Bolt iz pretinca za bateriju i prijamnik, ali nemojte još uklanjati jezičak za povlačenje.

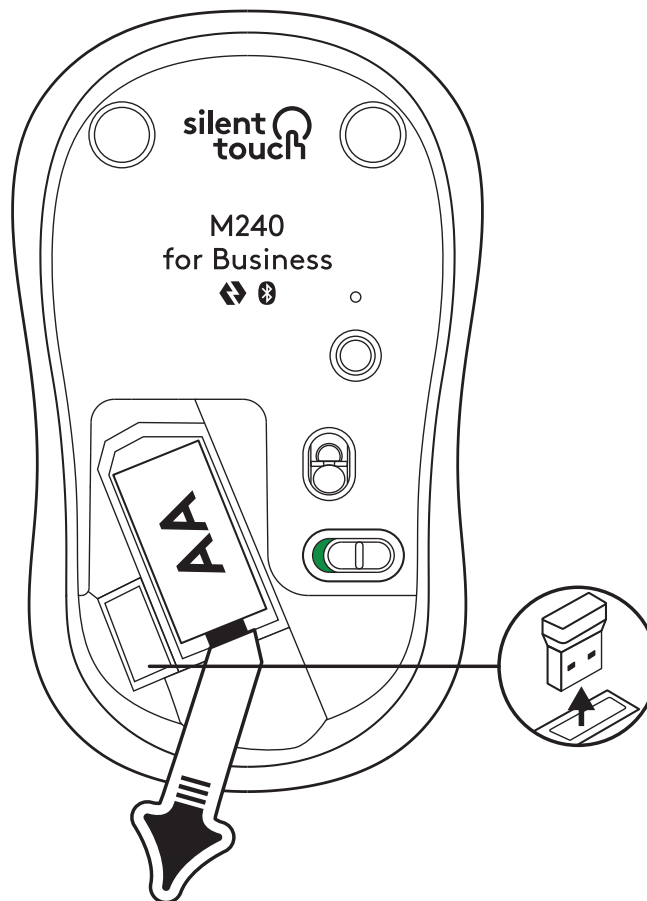

2. Umetnite prijamnik u bilo koji dostupni USB-Apriključak na stolnom računalu, prijenosnom računalu ili priključnoj stanici.

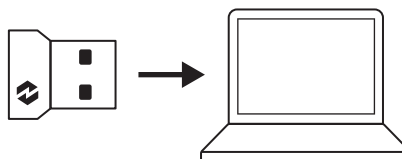

3. Zatim možete ukloniti jezičak za povlačenje s miša. Automatski će se uključiti i vaš će miš biti spreman za uporabu.

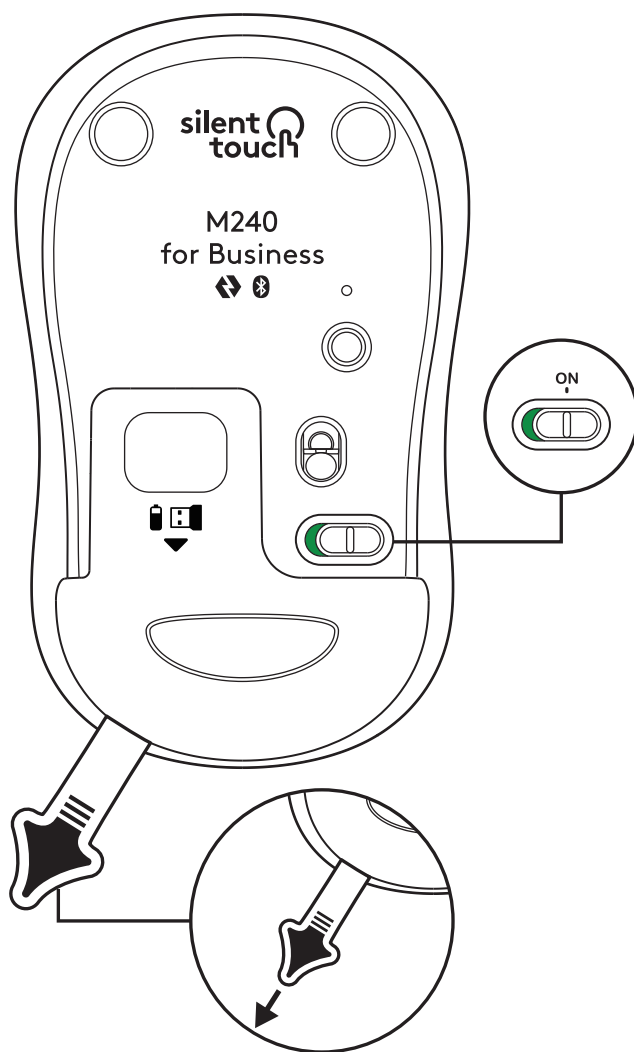

KORAK 3: PRILAGODITE SVOJ MIŠ UZ OPTIONS+

1. Provjerite imate li instaliranu aplikaciju Logi Options+. Ako nemate, preuzmite je na logi.com/optionsplus
2. Na zaslonu će se pojaviti prozor programa za instalaciju – kliknite Instaliraj Options+.
3. Nakon što se instalira aplikacija Options+, otvorit će se prozor i moći ćete vidjeti sliku miša. Kliknite na nju.
4. Započet ćete brzi proces uključivanja koji vam pokazuje kako prilagoditi svoj miš. Toplo preporučujemo da ga ne preskočite.
5. Možete postaviti brzinu pokazivača i prilagoditi srednji gumb tijekom procesa uključivanja.
6. Također se mogu postaviti profili specifični za aplikaciju.
7. Nakon što završite, na lijevoj strani prozora kliknite Gumbi, a zatim kliknite srednji gumb kako biste po potrebi prilagodili postavku.
8. Odaberite funkciju koju želite postaviti na taj gumb među opcijama koje se prikazuju na desnoj strani zaslona i gotovi ste.



logi.com/optionsplus

ZAMJENA BATERIJE

1. Gurnite poklopac pretinca za baterije prema dolje i zatim ga podignite.

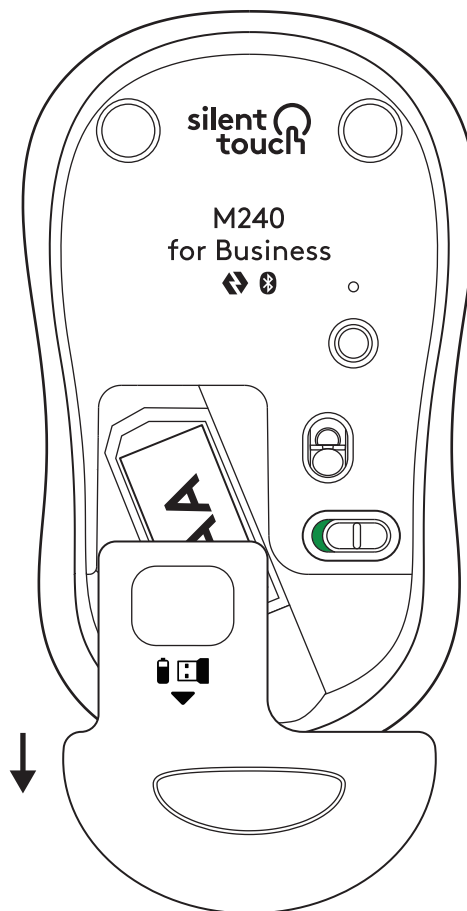

2. Zamijenite novu AA alkalnu bateriju, provjerite je li okrenuta u ispravnom smjeru i zatim vratite poklopac pretinca za baterije.

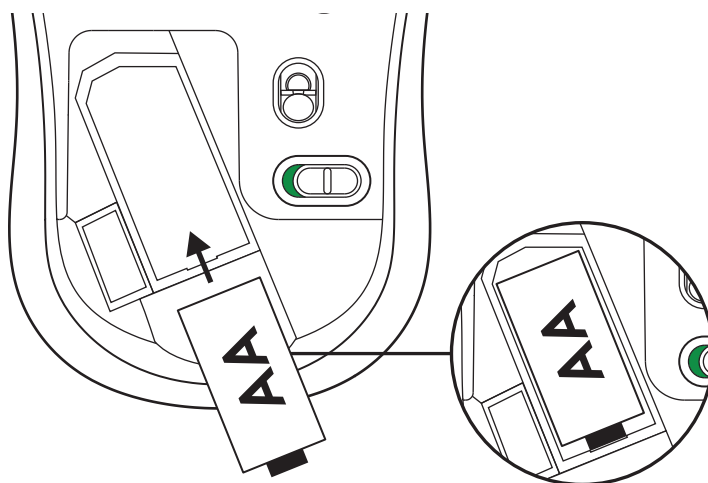

PREUZMITE LOGI TUNE ZA DODATNE ZNAČAJKE

Logi Tune podržava praćenje trajanja baterije za miševe i tipkovnice Logitech te su opsežne postavke za prilagodbu dostupne za web-kamere, slušalice i priključne stanice Logitech. Također možete vidjeti svoj dnevni raspored i biti informirani o nadolazećim sastancima uz integraciju kalendara Logi Tune.



logi.com/tune

DIMENZIJE

M240 FOR BUSINESS:

Visina: 99 mm (3,90 in)

Širina: 60 mm (2,36 in)

Dubina: 39 mm (1,54 in)

Težina (s prijemnikom i baterijom): 75,2 g (2,65 oz)

LOGI BOLT USB PRIJEMNIK:

Visina: 18,7 mm (0,74 in)

Širina: 14,4 mm (0,57 in)

Dubina: 6,1 mm (0,24 in)

Težina: 1,7 g (0,06 oz)

www.logitech.com/support/m240b

KORAK 1: SADRŽAJ PAKOVANJA

1. Miš sa 1 priloženom AA baterijom i Logi Bolt prijemnikom
2. Dokumentacija za korisnika

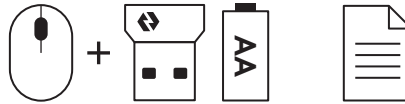

KORAK 2A: POVEZIVANJE MIŠA PUTEM Bluetooth® VEZE

1. Uklonite jezičak sa miša. Automatski će se uključiti.

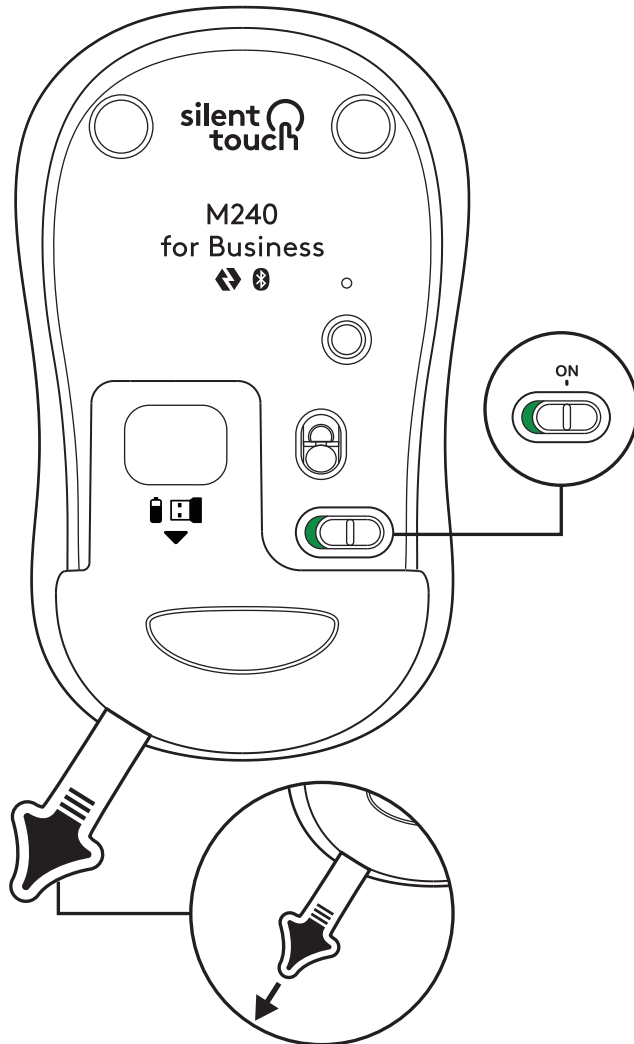

2. Pritisnite i držite dugme za uparivanje da biste započeli uparivanje.

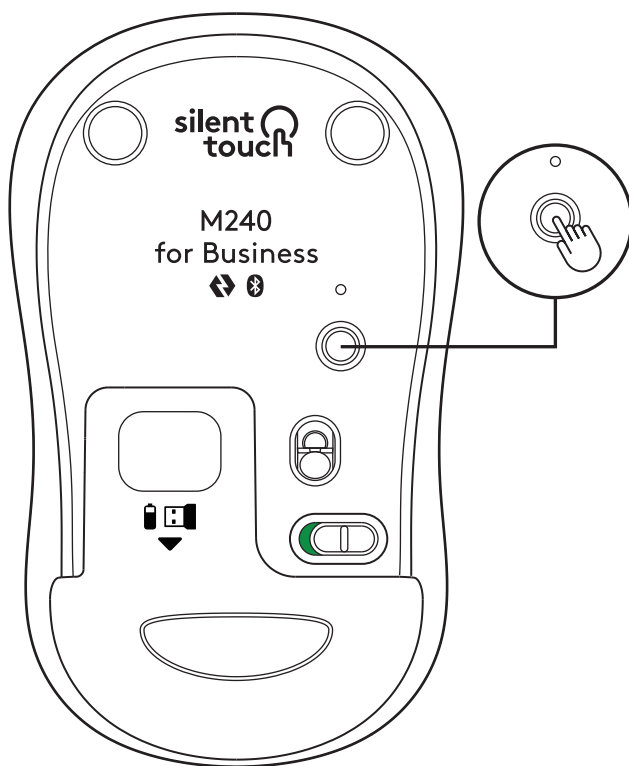

3. U *Bluetooth*® postavkama na računaru izaberite „LOGI M240 B“.

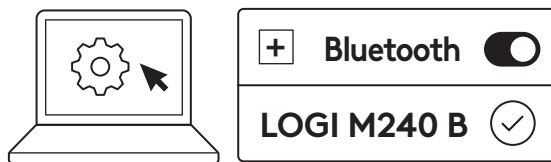

KORAK 2B: POVEZIVANJE MIŠA POMOĆU LOGI BOLT PRIJEMNIKA

1. Izvadite Logi Bolt prijemnik iz odeljka za bateriju i prijemnik, ali još nemojte da uklanjate jezičak.

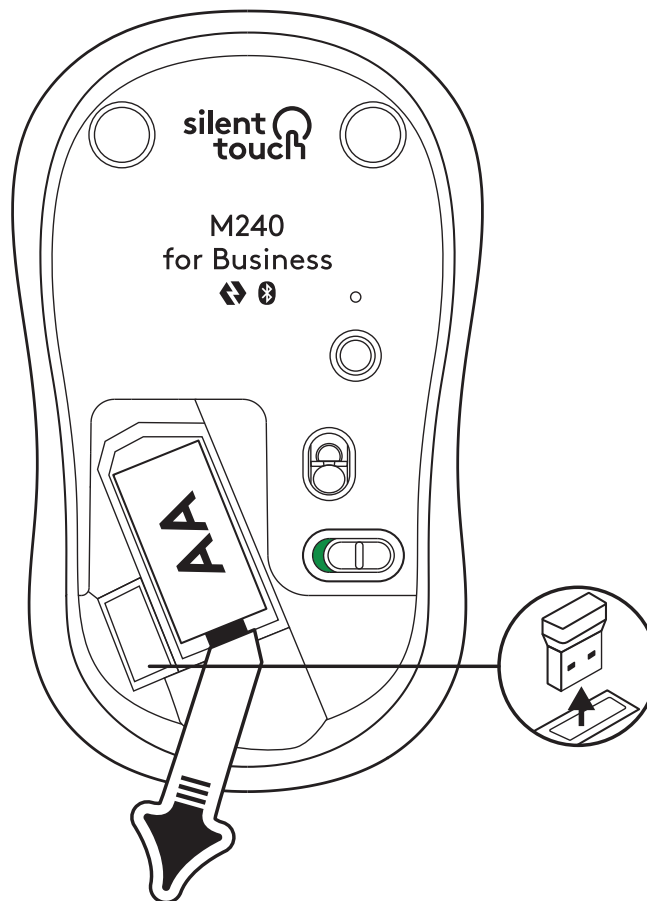

2. Umetnite prijemnik u bilo koji dostupni USB-A port na stonom/laptop računaru ili baznoj stanici.

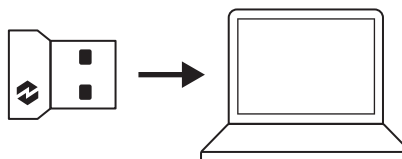

3. Sada možete da uklonite jezičak sa miša.
Automatski će se uključiti i miš će biti spreman
za upotrebu.

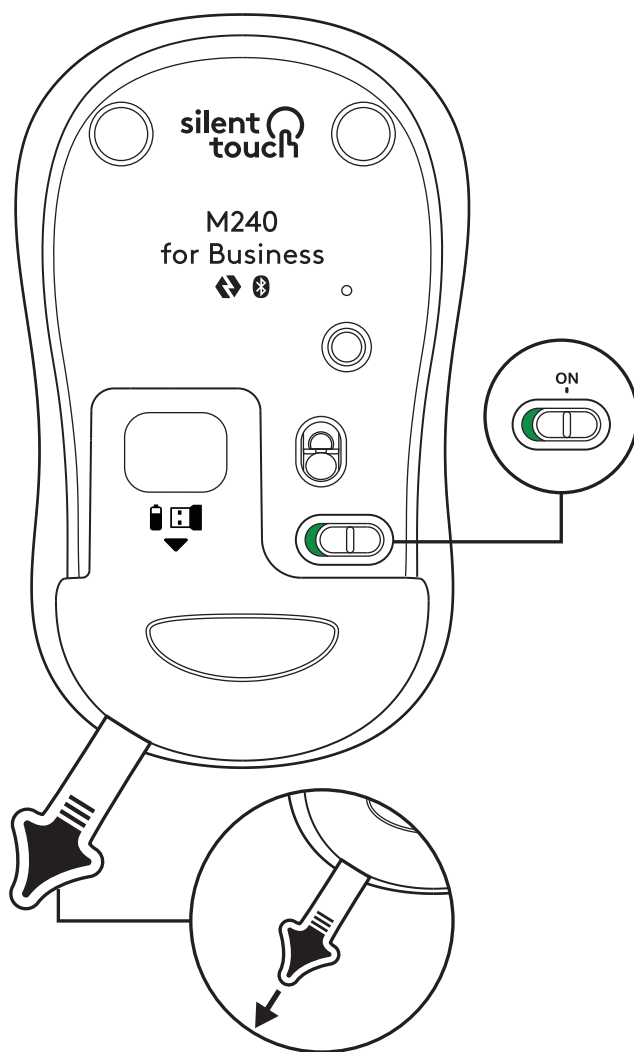

KORAK 3: PRILAGOĐAVANJE MIŠA POMOĆU APLIKACIJE OPTIONS+

1. Uverite se da je instalirana aplikacija Logi Options+. Ako nije, preuzmite je sa logi.com/optionsplus
2. Prozor alatke za instalaciju će se pojaviti na ekranu – kliknite na Instaliraj Options+.
3. Kada instalirate Options+, otvoriće se prozor i moći ćete da vidite sliku miša. Kliknite na nju.
4. Proći ćete kroz kratki početni proces koji vam pokazuje kako da prilagodite miša. Preporučujemo da ga ne preskočite.
5. Možete da podesite brzinu pokazivača i da prilagodite srednje dugme tokom početnog procesa.
6. Takođe možete da podesite profile za različite aplikacije.
7. Kada završite, sa leve strane prozora kliknite na Dugmad, a zatim kliknite na srednje dugme da biste prilagodili postavku ako želite.
8. Izaberite funkciju koju želite da podesite za to dugme od opcija koje se pojave sa desne strane ekrana i gotovi ste.



logi.com/optionsplus

ZAMENA BATERIJE

1. Pomerite poklopac odeljka baterije nadole, pa ga podignite.



2. Ubacite novu AA alkalnu bateriju, uverite se da je okrenuta na pravu stranu, pa vratite poklopac odeljka za bateriju.

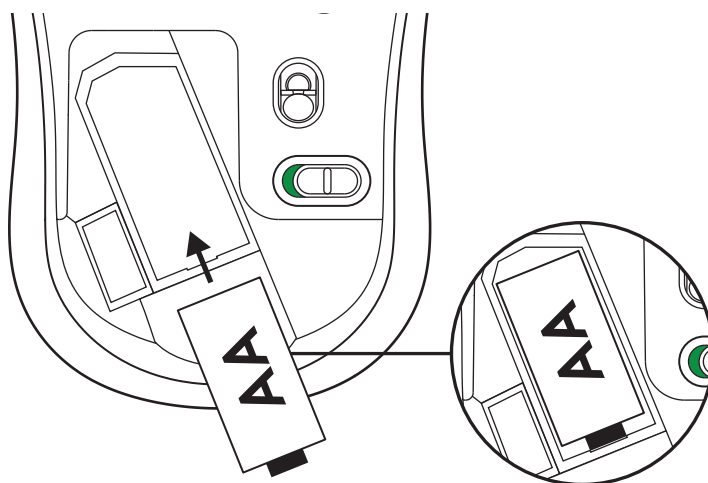

NABAVITE LOGI TUNE ZA DODATNE FUNKCIJE

Logi Tune podržava praćenje stanja baterije za Logitech miševe i tastature, a sveobuhvatne postavke za prilagođavanje dostupne su za Logitech veb kamere, slušalice i bazne stanice. Takođe možete da pogledate dnevni raspored i da se informišete o predstojećim sastancima uz integraciju kalendara u Logi Tune.



logi.com/tune

DIMENZIJE

M240 FOR BUSINESS:

Visina: 99 mm (3,90 in)

Širina: 60 mm (2,36 in)

Dubina: 39 mm (1,54 in)

Težina (sa prijemnikom i baterijom): 75,2 g (2,65 oz)

LOGI BOLT USB PRIJEMNIK:

Visina: 18,7 mm (0,74 in)

Širina: 14,4 mm (0,57 in)

Dubina: 6,1 mm (0,24 in)

Težina: 1,7 g (0,06 oz)

www.logitech.com/support/m240b

1. KORAK: KAJ JE V ŠKATLI?

1. Miška s priloženo 1 baterijo AA in sprejemnikom Logi Bolt
2. Uporabniška dokumentacija

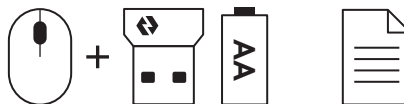

KORAK 2A: POVEZOVANJE MIŠKE PREK *Bluetooth*[®]

1. Odstranite izvlečni jeziček iz miške. Samodejno se bo vklopila.

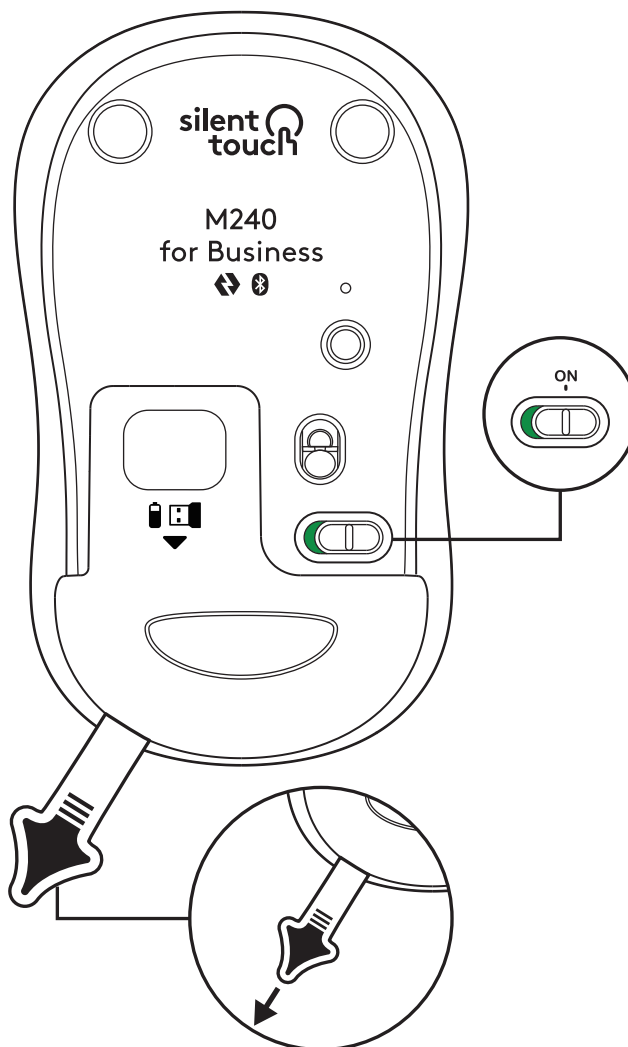

2. Dolgo pritisnite gumb za seznanjanje, da začnete seznanjanje.

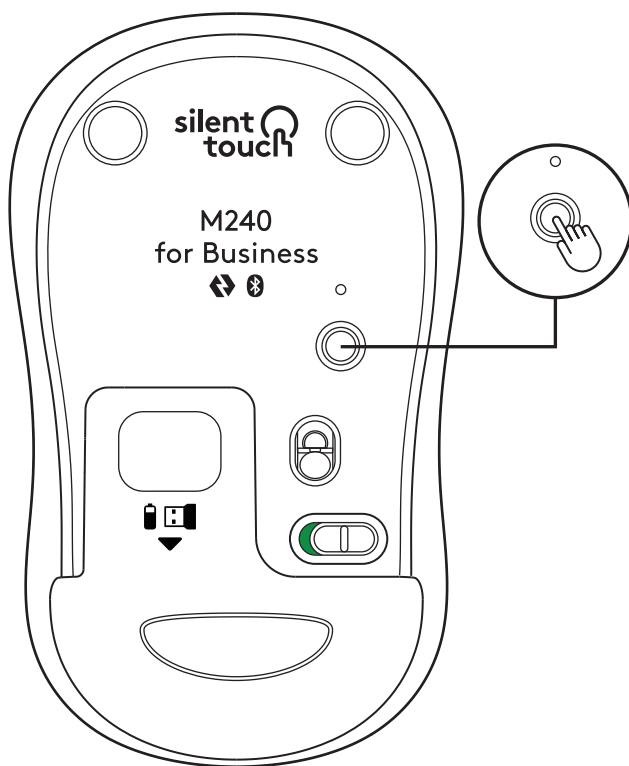

3. V nastavitvah *Bluetooth*[®] vašega računalnika, izberite »LOGI M240 B«.

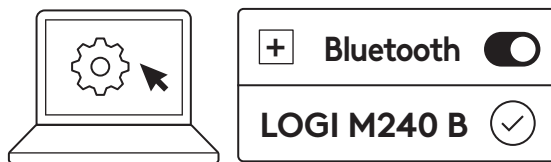

KORAK 2B: POVEZOVANJE MIŠKE PREK LOGI BOLT

1. Odstranite sprejemnik Logi Bolt iz prostora za baterijo in sprejemnika, vendar še ne odstranite izvlečnega jezička.

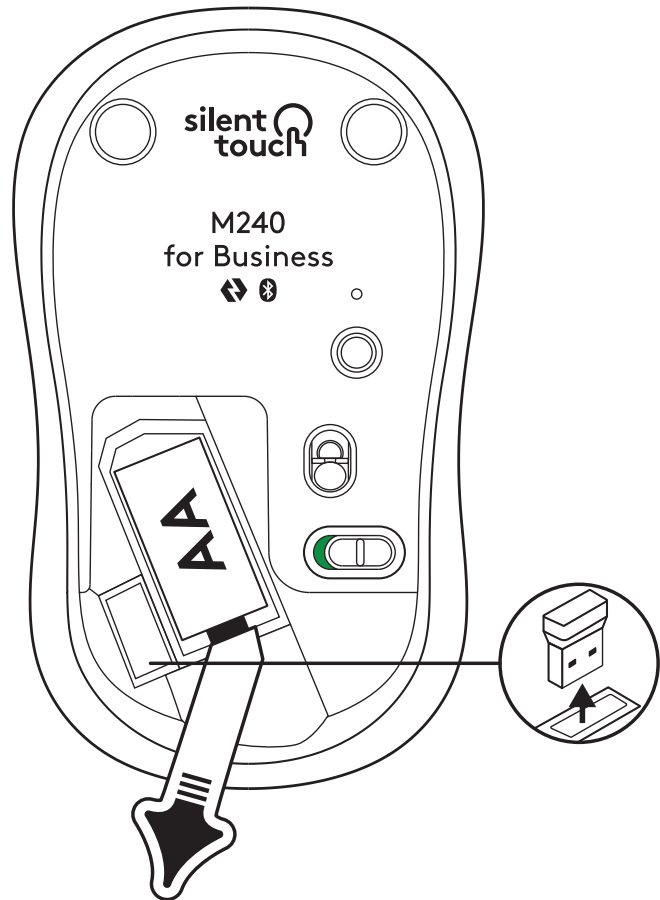

2. Sprejemnik vstavite v katera koli razpoložljiva vrata USB-A na namiznem računalniku, prenosnem računalniku ali priklonni postaji.

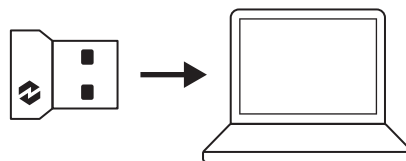

3. Zdaj lahko odstranite izvlečni jeziček iz miške.
Samodejno se bo vklopila in vaša miška
bo pripravljena za uporabo.

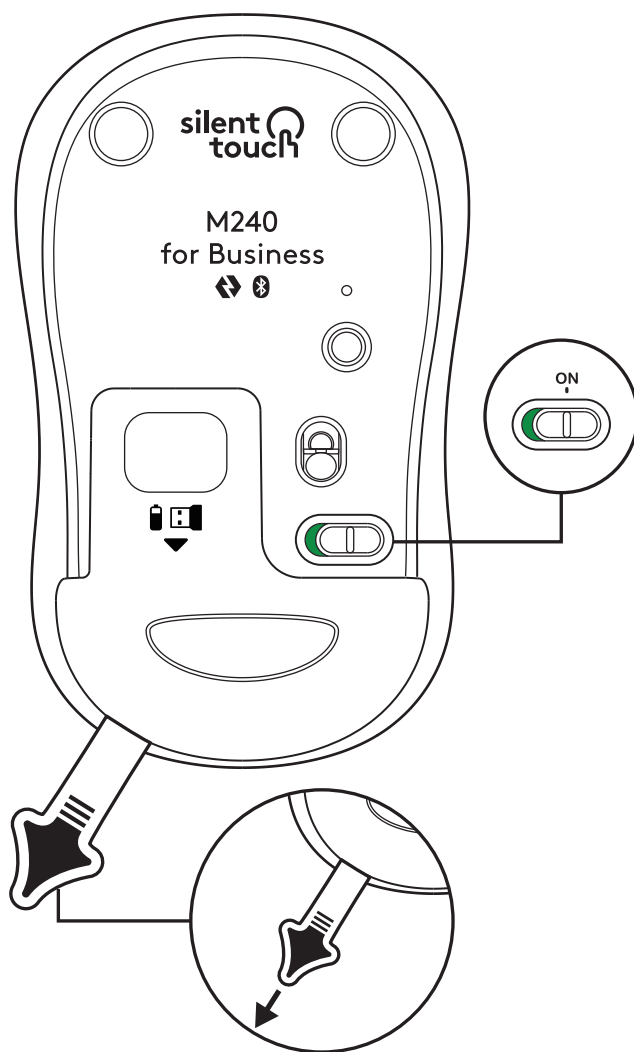

3. KORAK: PRILAGODI SVOJO MIŠKO Z OPTIONS+

1. Prepričajte se, da imate nameščeno aplikacijo Logi Options+. Če nimate, jo prenesite z logi.com/optionsplus
2. Na zaslonu se bo pojavilo okno namestitvenega programa — kliknite Namesti Options+.
3. Ko je Options+ nameščen, se odpre okno, v katerem boste lahko videli sliko svoje miške. Kliknite nanjo.
4. Popeljalo vas bo skozi hiter postopek učenja, ki vam bo pokazal, kako prilagoditi svojo miško. Toplo priporočamo, da ga ne preskočite.
5. Med tem postopkom lahko nastavite hitrost kazalca in prilagodite srednji gumb.
6. Nastavite lahko tudi profile za posamezne aplikacije.
7. Ko končate, na levi strani okna kliknite Gumbi in nato kliknite srednji gumb, da po potrebi prilagodite nastavitvev.
8. Med možnostmi, ki se prikažejo na desni strani zaslona, izberite funkcijo, ki jo želite nastaviti na tem gumbu, in končali ste.



logi.com/optionsplus

ZAMENJAVA BATERIJE

1. Potisnite pokrov prostora za baterije navzdol in ga nato dvignite.



2. Zamenjajte novo alkalno baterijo AA, prepričajte se, da je obrnjena v pravilno smer in nato ponovno namestite pokrov baterije.

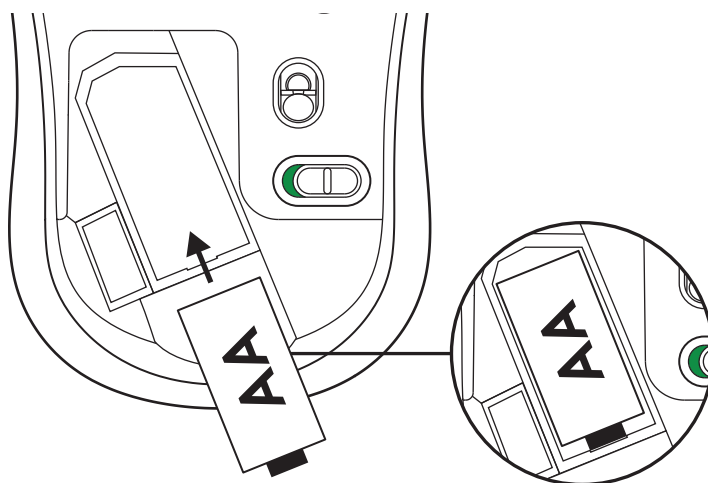

PRIDOBITE LOGI TUNE ZA DODATNE FUNKCIJE

Logi Tune podpira spremljanje življenjske dobe baterije za miške in tipkovnice Logitech, obsežne nastavitve prilagajanja pa so na voljo za spletne kamere, slušalke in priključne postaje Logitech. Ogledate si lahko tudi dnevni urnik in ste obveščeni o prihajajočih sestankih z integracijo koledarja Logi Tune.



logi.com/tune

DIMENZIJE

M240 FOR BUSINESS:

Višina: 99 mm

Širina: 60 mm

Globina: 39 mm

Teža (s sprejemnikom in baterijo): 75,2 g

USB SPREJEMNIK LOGI BOLT:

Višina: 18,7 mm

Širina: 14,4 mm

Globina: 6,1 mm

Teža: 1,7 g

www.logitech.com/support/m240b

PASUL 1: CONȚINUTUL CUTIEI

1. Mouse cu o baterie AA inclusă și receptor Logi Bolt
2. Documentație pentru utilizator

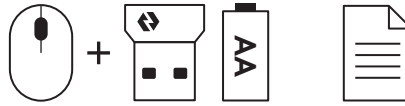

PASUL 2A: CONECTAREA MOUSE-ULUI PRIN *Bluetooth*[®]

1. Scoateți folia protectoare de pe mouse.
Acesta va porni automat.

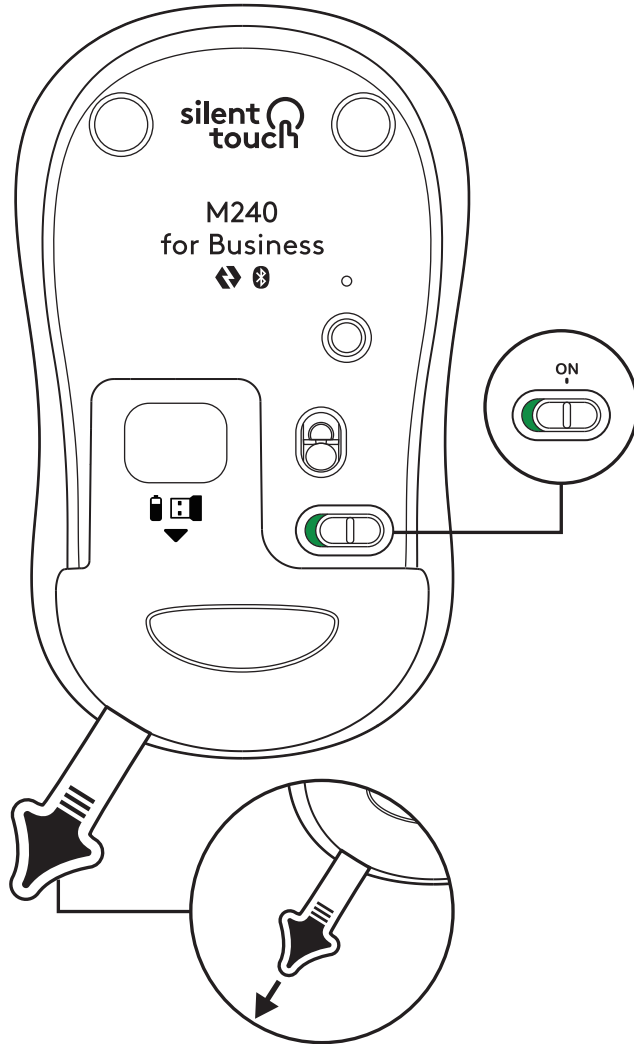

2. Pentru asociere, apăsați lung butonul de asociere.

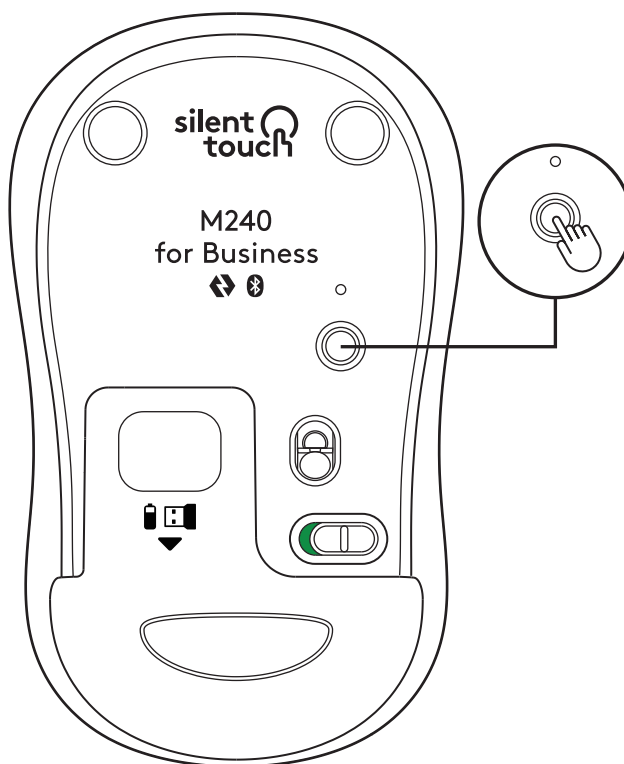

3. În setarea *Bluetooth*® a computerului, selectați „LOGI M240 B”.



PASUL 2B: CONECTAREA MOUSE-ULUI PRIN LOGI BOLT

1. Scoateți receptorul Logi Bolt din compartimentul pentru baterie și receptor, dar nu scoateți încă folia protectoare.

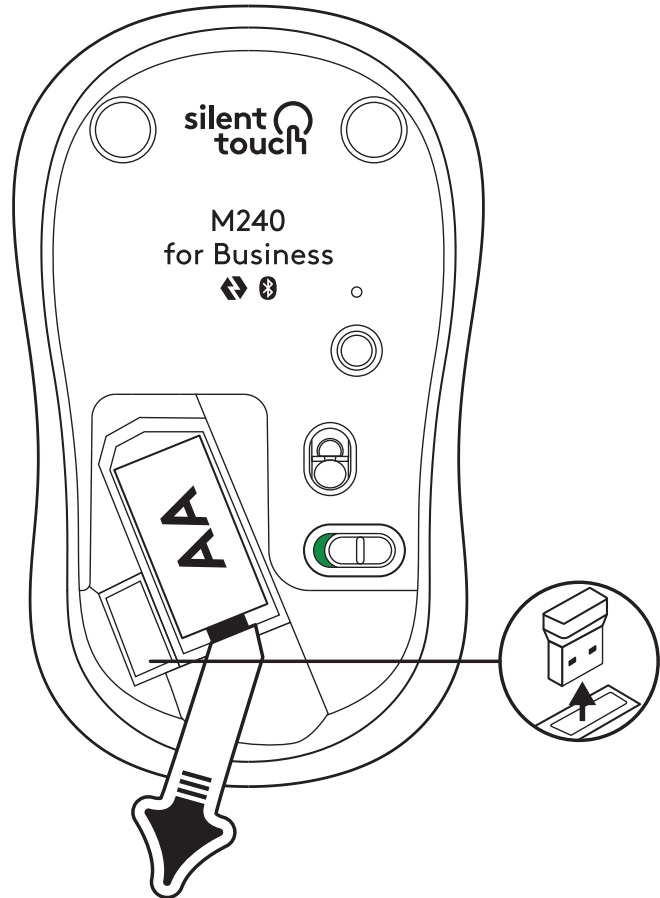

2. Introduceți receptorul în orice port USB-A disponibil de pe desktop, laptop sau de pe stația de andocare.

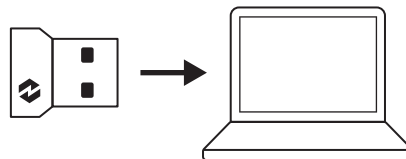

3. Acum puteți scoate folia protectoare de pe mouse. Acesta va porni automat și va fi pregătit pentru utilizare.

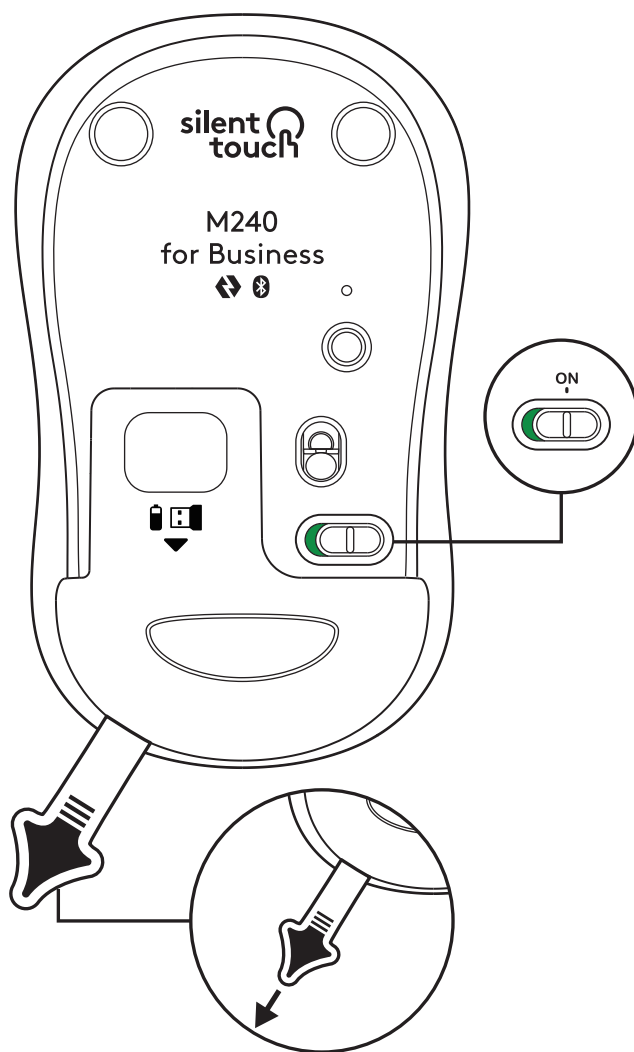

PASUL 3: PERSONALIZAȚI MOUSE-UL CU OPTIONS+

1. Asigurați-vă că aveți instalată aplicația Logi Options+. În caz contrar, descărcați-o de la adresa logi.com/optionsplus
2. Pe ecran va apărea fereastra programului de instalare – dați clic pe Instalați Options+.
3. După ce aplicația Options+ este instalată, se va deschide o fereastră în care veți vedea o imagine a mouse-ului dvs. Dați clic pe aceasta.
4. Veți urma un proces rapid de configurare care vă va arăta cum să vă personalizați mouse-ul. Vă recomandăm ferm să nu-l omiteți.
5. În timpul acestui proces de configurare, puteți seta viteza cursorului și personaliza butonul din mijloc.
6. De asemenea, pot fi setate și profilurile specifice aplicațiilor.
7. După finalizare, în partea stângă a ferestrei, faceți clic pe Butoane, apoi pe butonul din mijloc pentru a personaliza setarea, dacă este necesar.
8. Selectați funcția pe care doriți s-o setați pe acel buton, din opțiunile care apar în partea dreaptă a ecranului, și ați încheiat procesul.



logi.com/optionsplus

ÎNLOCUIREA BATERIILOR

1. Glisați în jos capacul de pe compartimentul bateriei și ridicați-l.

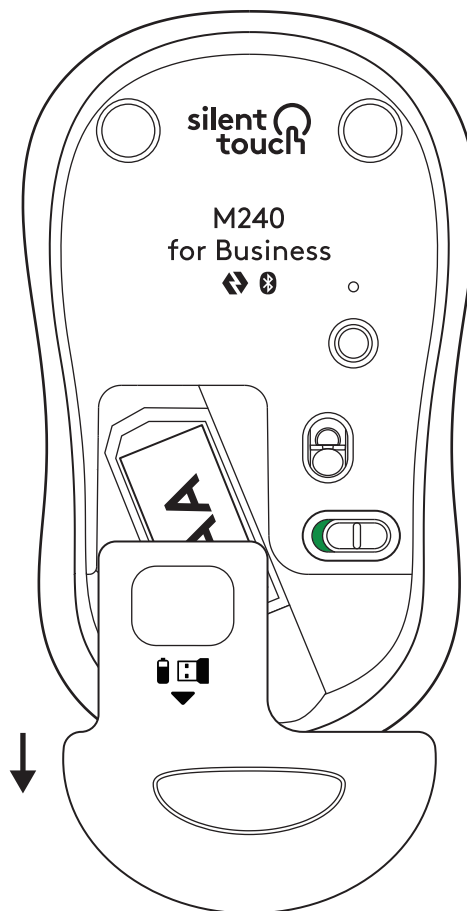

2. Înlocuiți cu o baterie AA alcalină nouă; asigurați-vă că aceasta este orientată în direcția corectă și puneți înapoi capacul compartimentului.

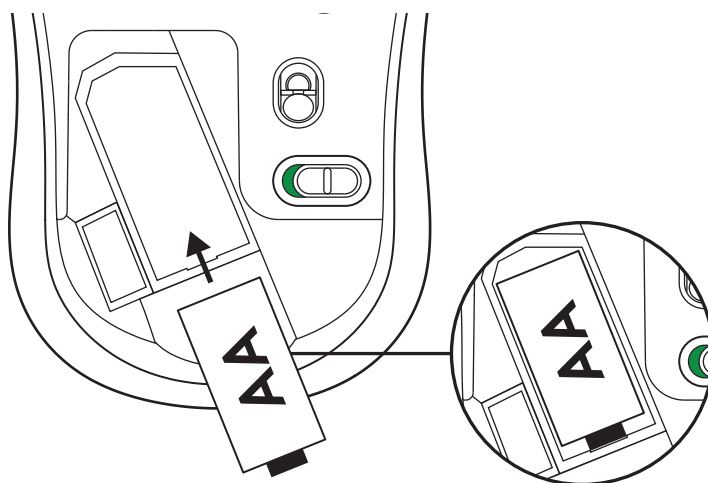

DESCĂRCAȚI APLICAȚIA LOGI TUNE PENTRU CARACTERISTICI SUPLIMENTARE

Logi Tune acceptă caracteristici de monitorizare a duratei de viață pentru mouse-ul și tastatura Logitech, precum și alte setări extinse de personalizare pentru camerele web, seturile de căști și stațiile de andocare Logitech. De asemenea, prin integrarea calendarului Logi Tune, puteți vizualiza calendarul zilei și vă puteți informa despre întâlnirile viitoare.



logi.com/tune

DIMENSIUNI

M240 FOR BUSINESS:

Înălțime: 99 mm

Lățime: 60 mm

Adâncime: 39 mm

Greutate (cu receptor și baterie): 75,2 g

RECEPTOR USB LOGI BOLT:

Înălțime: 18,7 mm

Lățime: 14,4 mm

Adâncime: 6,1 mm

Greutate: 1,7 g

www.logitech.com/support/m240b

1. ADIM: KUTU İÇERİĞİ

1. Mouse, Logi Bolt alıcı ve 1 adet AA pil
2. Kullanıcı belgeleri

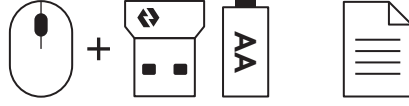

ADIM 2A: Bluetooth® İLE MOUSE'U BAĞLAMA

1. Mouse'un pil kulakçığını çıkarın.
Otomatik olarak açılacaktır.

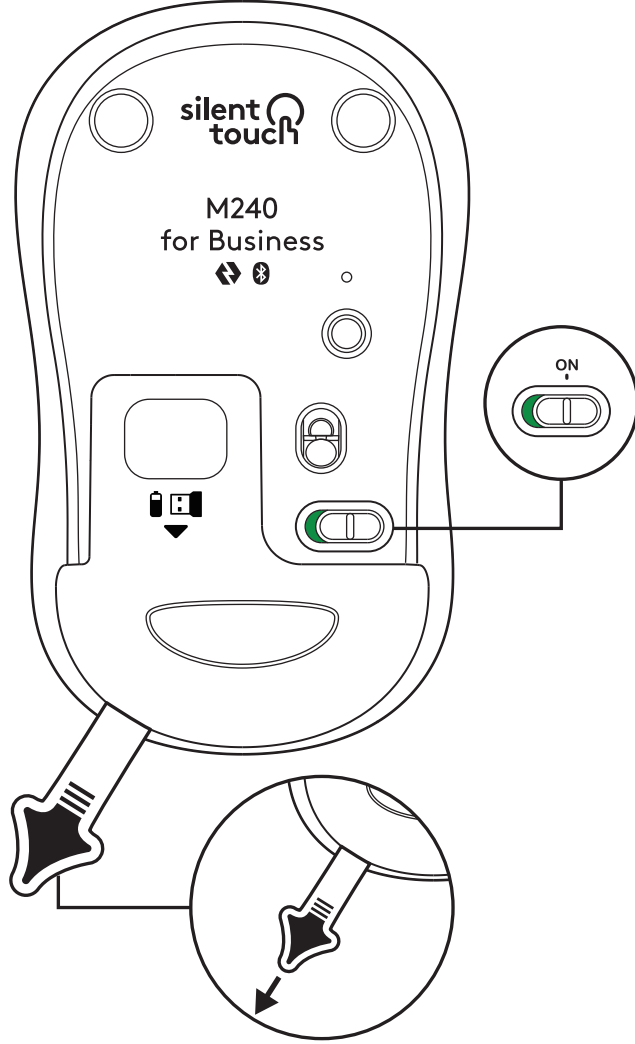

2. Eşleştirmeyi başlatmak için eşleştirme tuşuna uzun basın.

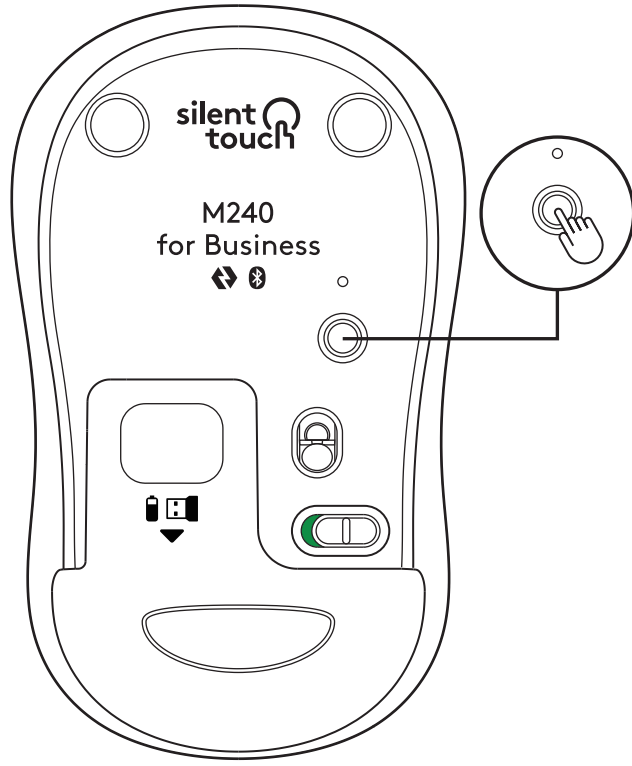

3. Bilgisayarınızın *Bluetooth*® ayarlarında "LOGI M240 B"yi seçin.

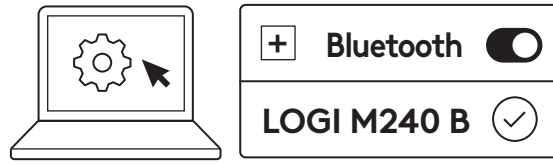

ADIM 2B: LOGI BOLT İLE MOUSE'U BAĞLAMA

1. Pil kapağının içindeki bölmeden Logi Bolt alıcıyı çıkarın ancak pil kulakçığını çekmeyin.

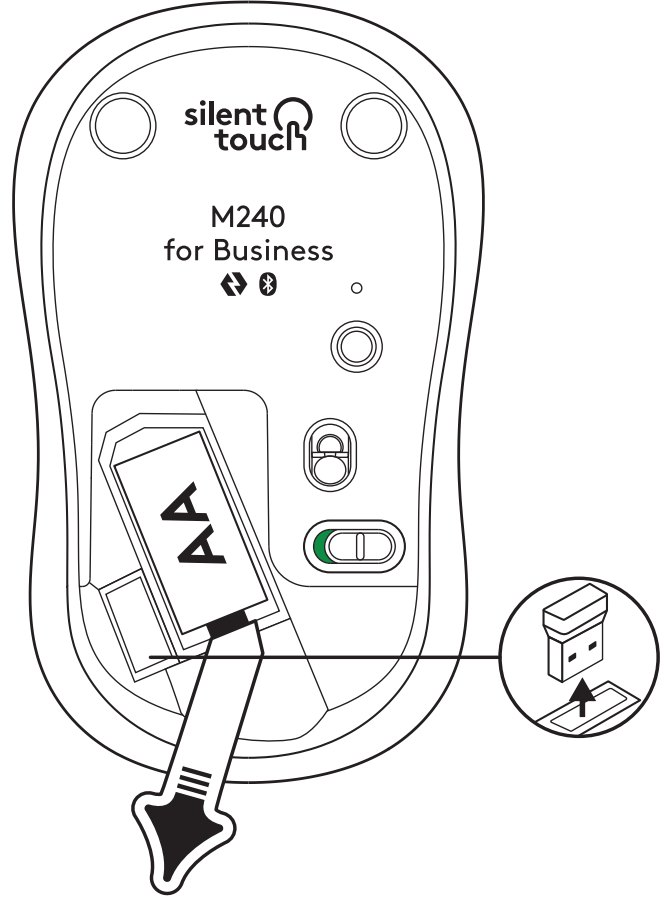

2. Alıcıyı masaüstü, dizüstü bilgisayarınızda veya yerleştirme istasyonunuzda bulunan bir USB-A yuvasına takın.

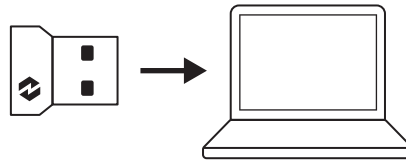

3. Artık mouse'un pil kulakçığını çıkarabilirsiniz.
Otomatik olarak açılacak ve mouse'unuz
kullanıma hazır olacaktır.

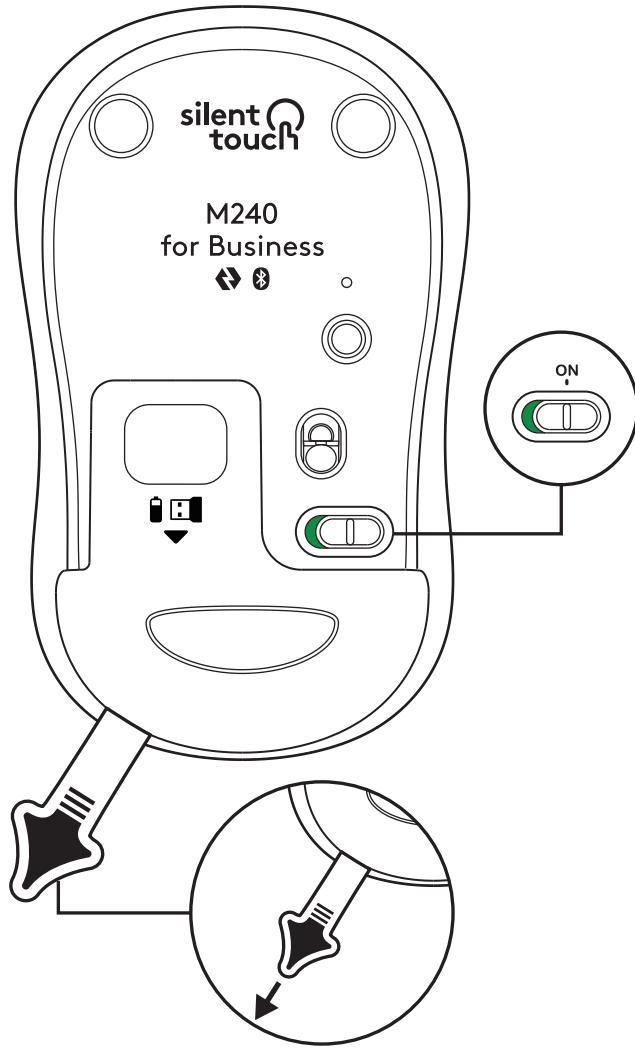

ADIM 3: OPTIONS+ İLE MOUSE'U ÖZELLEŞTİRİN

1. Logi Options+ uygulamasının kurulu olduğundan emin olun. Değilse, logi.com/optionsplus adresinden indirin
2. Ekranınızda bir yükleyici penceresi belirecektir; Options+'ı yükle seçeneğine tıklayın.
3. Options+ yüklendiğinde bir pencere açılacak ve mouse'unuzun resmini görebileceksiniz. Bu resme tıklayın.
4. Mouse'unuzu nasıl özelleştireceğinizi gösteren hızlı bir tanıtım sürecine alınacaksınız. Bu bölümü atlamamanızı şiddetle tavsiye ederiz.
5. Eşleştirme işlemi sırasında imleç hızını ayarlayabilir ve orta tuşu özelleştirebilirsiniz.
6. Uygulamaya özel profiller de oluşturulabilir.
7. İşiniz bittikten sonra pencerenin sol tarafındaki Tuşlar ögesini seçip orta tuşa tıklayın ve gerekirse ayarı özelleştirin.
8. Ekranın sağ tarafında beliren seçeneklerden ilgili tuş için ayarlamak istediğiniz işlevi seçtikten sonra kullanmaya hazırsınız.



logi.com/optionsplus

PİLİ DEĞİŞTİRME

1. PİL bölmesi kapağını aşağıya kaydırıp kaldırın.



2. Yeni bir AA alkalin pil takıp, doğru yöne baktığından emin olun ve ardından pil kapağını geri takın.

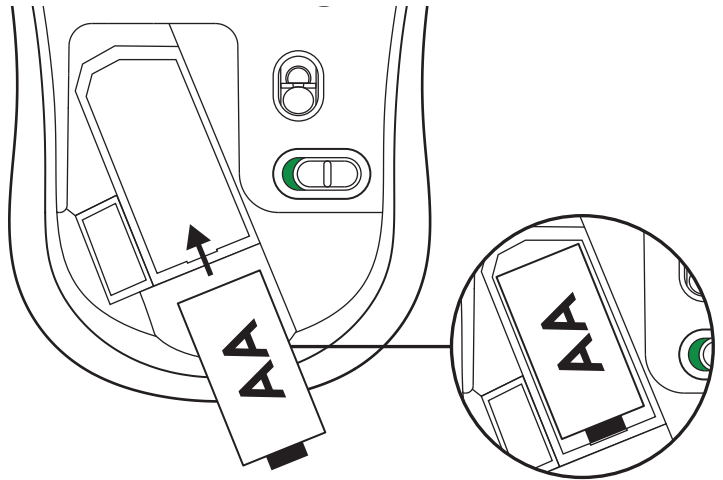

EK ÖZELLİKLER İÇİN LOGI TUNE KULLANIN

Logi Tune, Logitech mouse ve klavyeleri için kalan pili gösterir ve Logitech web kamera, kulaklık ve bağlantı istasyonları için kapsamlı özelleştirme ayarları sunar. Ayrıca Logi Tune'un takvim entegrasyonu sayesinde günlük programınızı görüntüleyip yaklaşan toplantılardan haberdar olabilirsiniz.



logi.com/tune

BOYUTLAR

M240 FOR BUSINESS:

Yükseklik: 99 mm

Genişlik: 60 mm

Derinlik: 39 mm

Ağırlık (alıcı ve pil ile birlikte): 75,2 g

LOGI BOLT USB ALICI:

Yükseklik: 18,7 mm

Genişlik: 14,4 mm

Derinlik: 6,1 mm

Ağırlık: 1,7 g

www.logitech.com/support/m240b

الخطوة 1: محتويات العبوة

1. ماوس مزود ببطارية AA واحدة وجهاز استقبال Logi Bolt
2. وثائق المستخدم

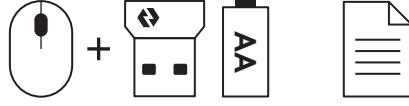

الخطوة 2: توصيل الماوس من خلال تقنية Bluetooth®

1. قم بإزالة علامة السحب من الماوس. سوف تُشغل تلقائيًا.

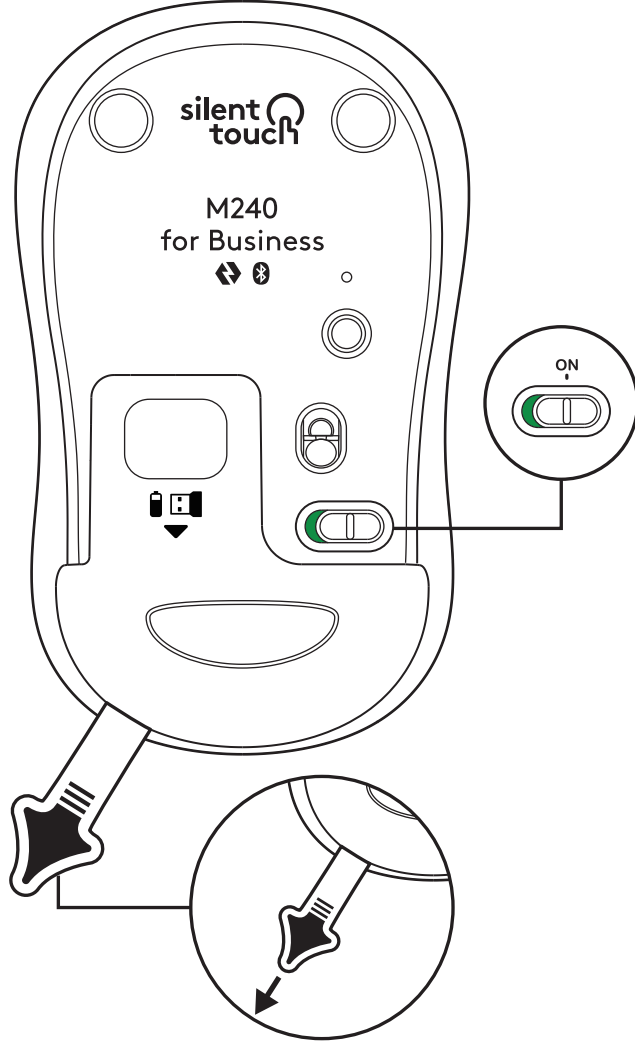

2. اضغط لفترة طويلة على زر الاقتران لبدء الاقتران.

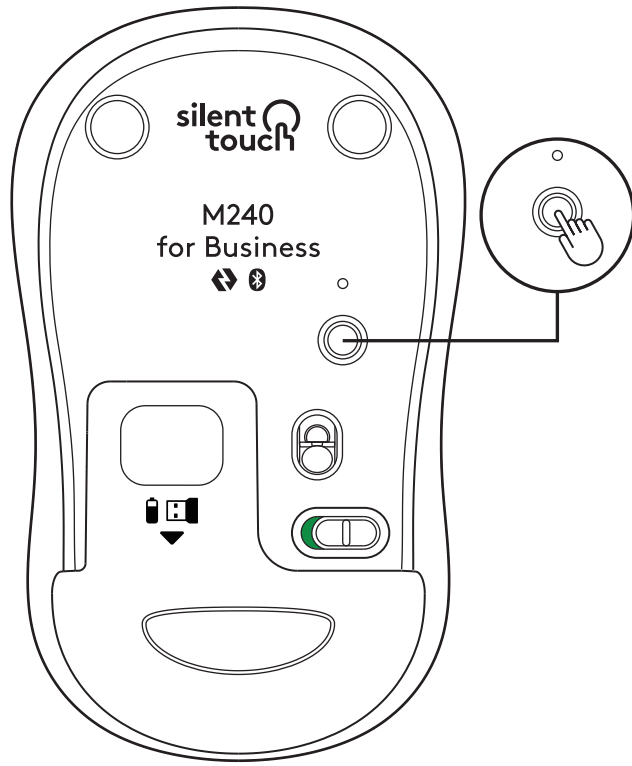

3. في إعداد تقنية Bluetooth® في جهاز الكمبيوتر الخاص بك، حدد «LOGI M240 B».

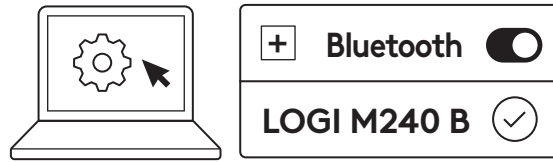

الخطوة 2: توصيل الماوس من خلال LOGI BOLT

1. قم بإزالة جهاز الاستقبال Logi Bolt من حجرة البطارية وجهاز الاستقبال، لكن لا تقم بإزالة علامة السحب بعد.

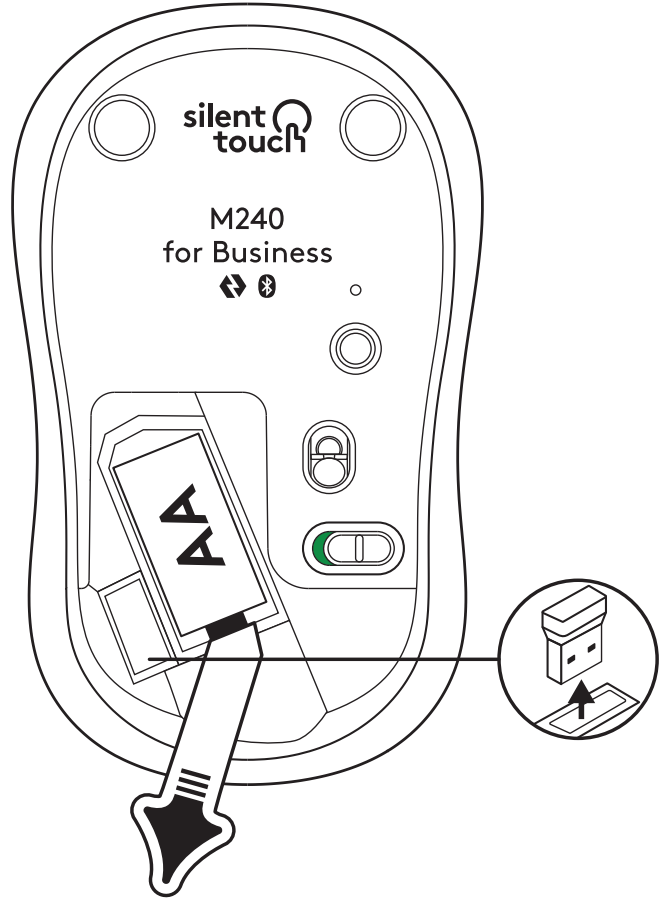

2. أدخل المستقبل في أي منفذ USB-A po متاح في الكمبيوتر المكتبي أو الكمبيوتر المحمول أو محطة الجهاز المحمول.

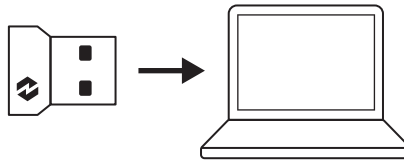

3. الآن يمكنك إزالة علامة السحب من الماوس.
سيتم تشغيله تلقائيًا وسيكون الماوس الخاص بك
جاهزًا للاستخدام.

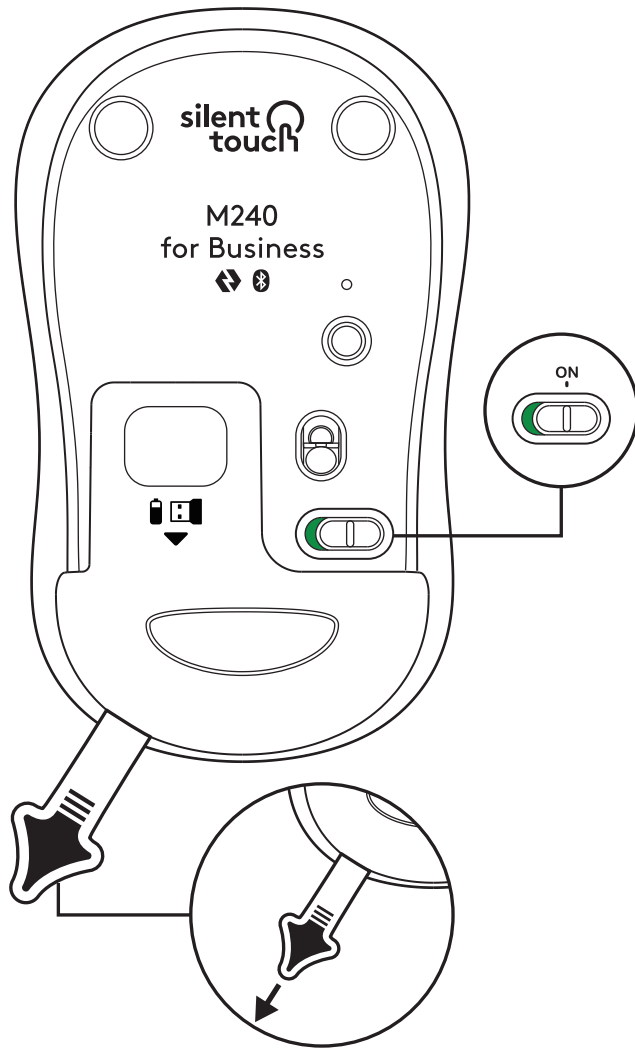

الخطوة 3: قم بتخصيص الماوس الخاص بك باستخدام +OPTIONS

1. تأكد من تثبيت تطبيق Logi Options+. إذا لم يتوفر لديك، قم بتنزيله من خلال logi.com/optionsplus
2. ستظهر نافذة التثبيت على شاشتك - انقر فوق +Options.
3. بمجرد تثبيت +Options، سيتم فتح نافذة وستتمكن من رؤية صورة للماوس الخاص بك. انقر فوقه.
4. سيتم نقلك إلى عملية تأهيل سريعة توضح لك كيفية تخصيص الماوس. ونحن نوصي بشدة بعدم تخطيها.
5. يمكنك ضبط سرعة المؤشر وتخصيص الزر الأوسط خلال عملية الإعداد.
6. ويمكن أيضًا إعداد ملفات التعريف الخاصة بالتطبيق.
7. بمجرد الانتهاء، على الجانب الأيسر من النافذة، انقر فوق «الأزرار»، ثم انقر فوق الزر الأوسط لتخصيص الإعداد إذا لزم الأمر.
8. حدد الوظيفة التي تريد تعيينها على هذا الزر من الخيارات التي تظهر على الجانب الأيمن من الشاشة، وبذلك تكون قد انتهيت.



logi.com/optionsplus

استبدال البطاريات

1. قم بتحريك غطاء حجرة البطارية إلى الأسفل ثم ارفعه.

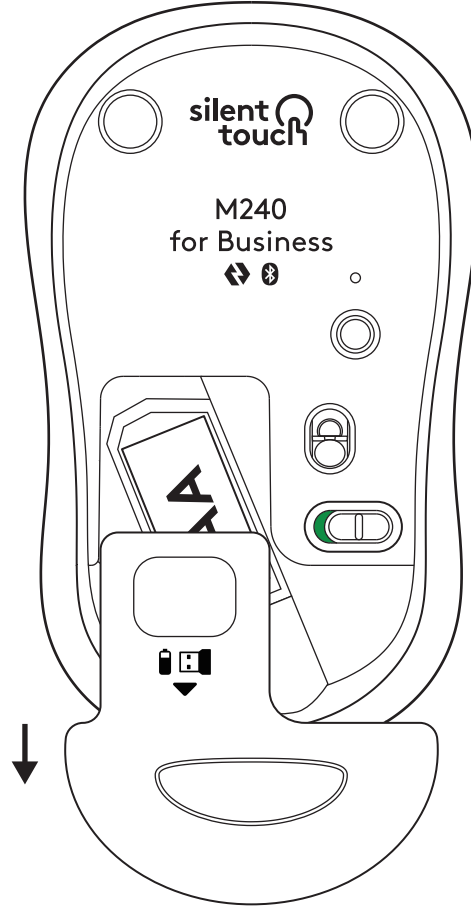

2. استبدلها ببطارية قلووية AA جديدة، وتأكد من أنها تواجه الاتجاه الصحيح ثم أعد غطاء البطارية.

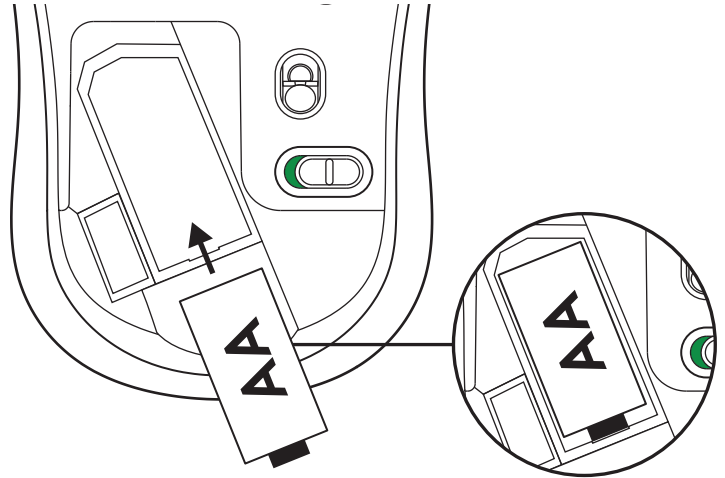

احصل على تطبيق LOGI TUNE للحصول على ميزات إضافية

يدعم Logi Tune مراقبة عمر البطارية لأجهزة الماوس ولوحات المفاتيح من Logitech، كما تتوفر إعدادات تخصيص واسعة النطاق لكاميرات الويب وسماعات الرأس وقواعد إرساء Logitech. يمكنك أيضًا عرض جدولك اليومي والبقاء على اطلاع بالاجتماعات القادمة مع تكامل تقويم Logi Tune.



logi.com/tune

الأبعاد

:M240 FOR BUSINESS

الارتفاع: 99 ملم (3.90 بوصة)

العرض: 60 ملم (2.36 بوصة)

السُمك: 39 ملم (1.54 بوصة)

الوزن (مع جهاز الاستقبال والبطارية): 75.2 جرام (2.65 أونصة)

جهاز استقبال LOGI BOLT عبر منفذ USB

الارتفاع: 18.7 ملم (0.74 بوصة)

العرض: 14.4 ملم (0.57 بوصة)

السُمك: 6.1 ملم (0.24 بوصة)

الوزن: 1.7 جرام (0.06 أونصة)

www.logitech.com/support/m240b

שלב 1: מה בקופסה?

1. עכבר, עם סוללת AA אחת ומקלט Logi Bolt כלולים
2. תיעוד למשתמש

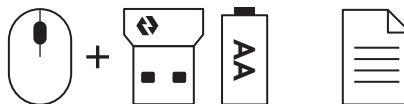

שלב 2א: חיבור העכבר באמצעות Bluetooth®

1. משוך והסר את הלשונית מהעכבר. העכבר יופעל באופן אוטומטי.

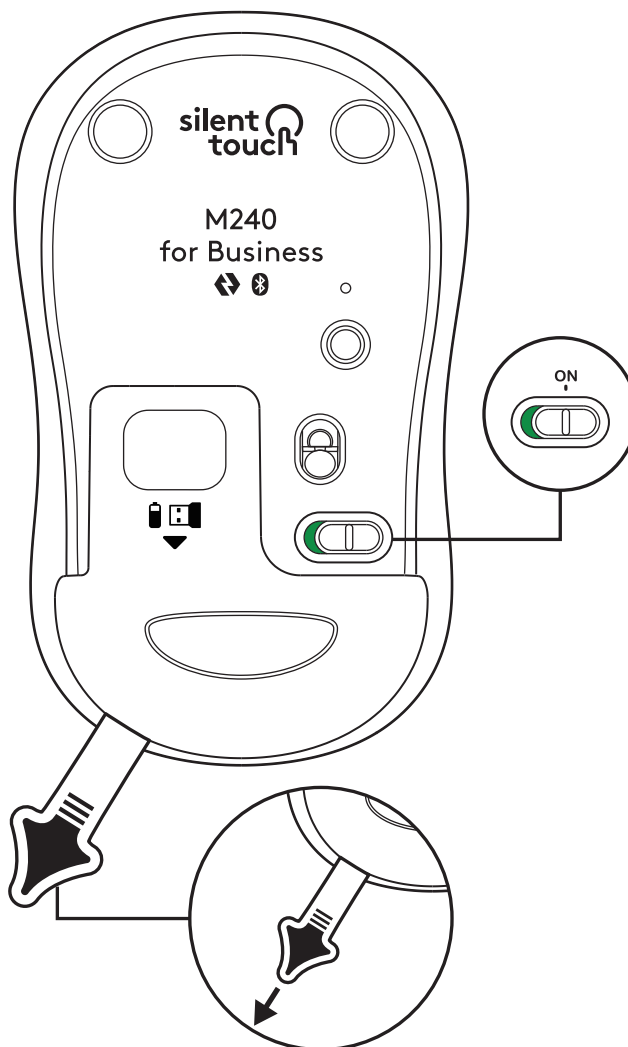

2. לחץ לחיצה ממושכת על לחצן הצימוד כדי להתחיל בצימוד.

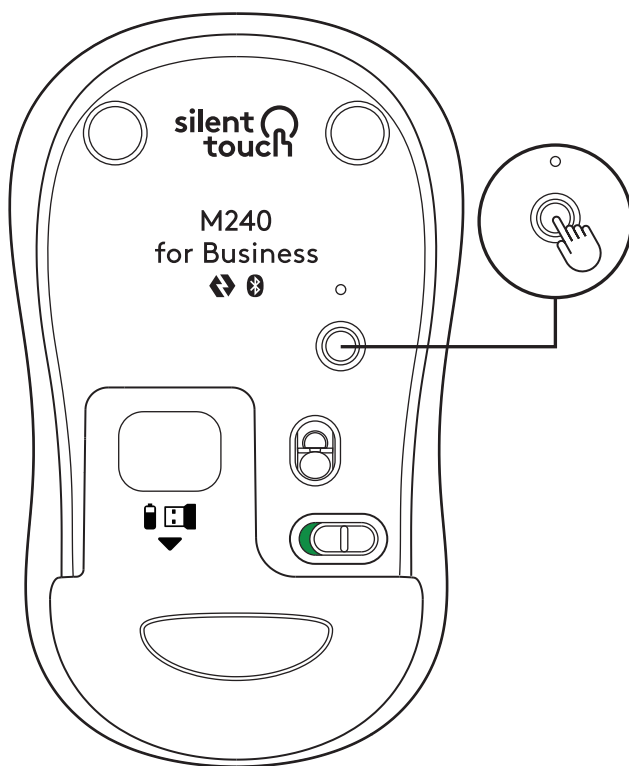

3. בהגדרות *Bluetooth* במחשב, בחר ב-"LOGI M240 B".

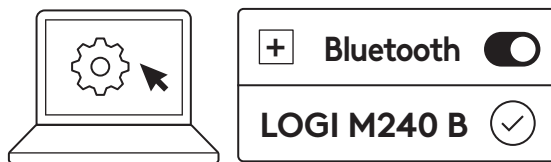

שלב 2: חיבור העכבר באמצעות LOGI BOLT

1. מתא הסוללה והמקלט, הוצא את מקלט Logi Bolt, אך אל תסיר עדיין את הלשונית.

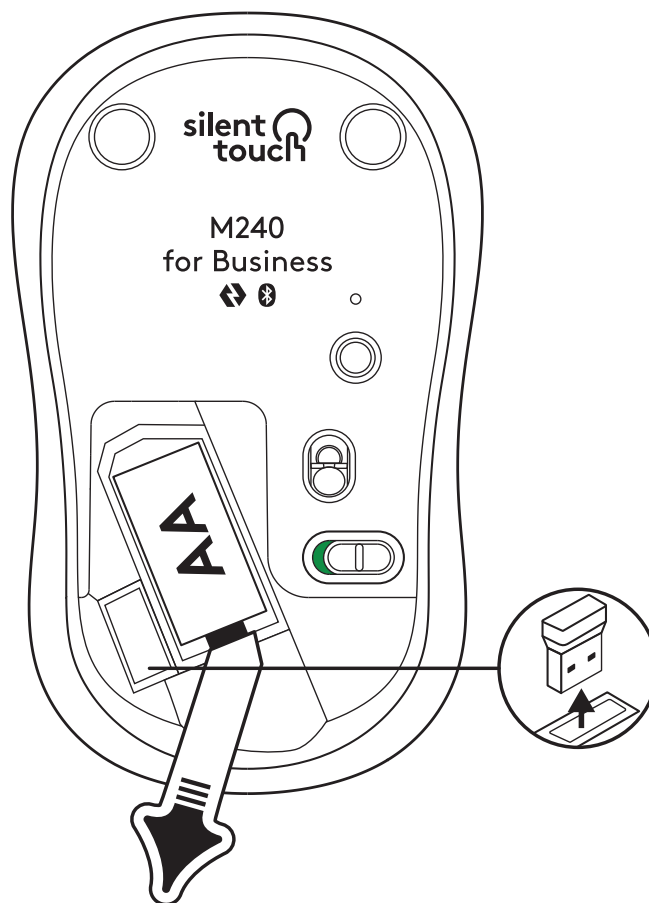

2. חבר את המקלט ליציאת USB-A זמינה במחשב השולחני, במחשב הנישא או בתחנת העגינה שלך.

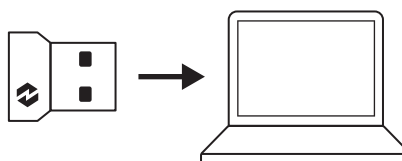

3. כעת אפשר למשוך ולהסיר את הלשונית מהעכבר.
העכבר יופעל באופן אוטומטי, ויהיה מוכן לשימוש.

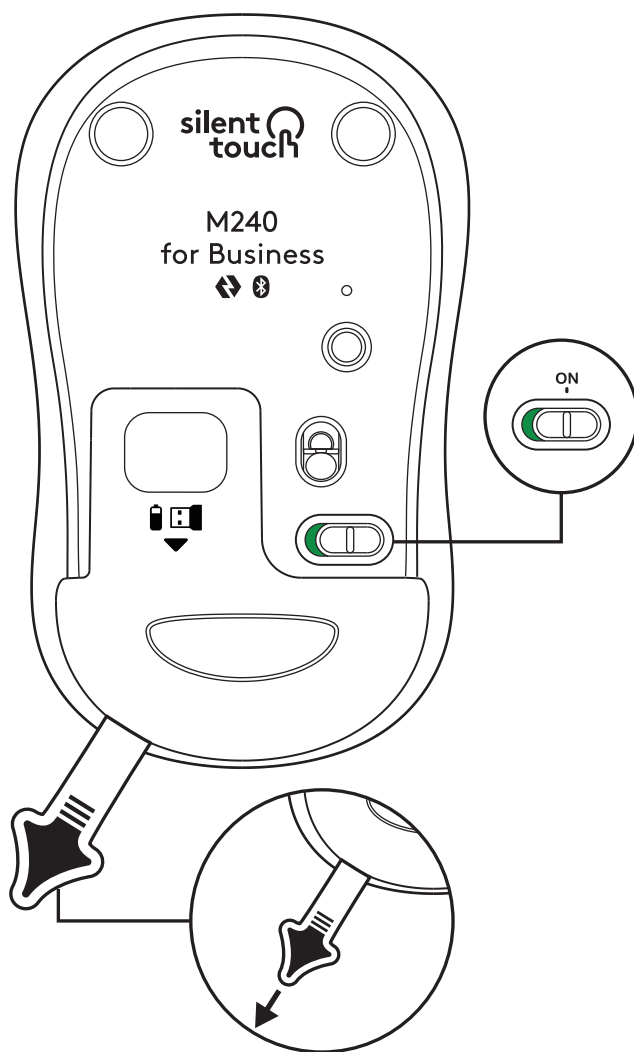

שלב 3: התאמה אישית של העכבר עם OPTIONS+

1. יש לוודא שהיישום Logi Options+ מותקן. אם לא, יש להוריד אותו מהאתר logi.com/optionsplus
2. במסך יופיע חלון התקנה קופץ — לחץ על 'התקן את Options+' (Install Options+).
3. לאחר התקנה של Options+, ייפתח חלון, ותופיע תמונה של העכבר. לחץ על התמונה.
4. הפעולה תעביר אותך לתהליך הקליטה המהיר, שיראה לך איך להתאים אישית את העכבר. מומלץ מאוד לא לדלג על התהליך.
5. בתהליך הקליטה, אפשר להגדיר את מהירות המצביע ולהתאים אישית את הלחצן האמצעי.
6. אפשר גם להגדיר פרופילים ספציפיים ליישום.
7. בסיום התהליך, בצד החלון, אפשר ללחוץ על האפשרות 'לחצנים' (Buttons) ולאחר מכן ללחוץ על הלחצן האמצעי, כדי להתאים אישית את ההגדרה במידת הצורך.
8. כדי להשלים את התהליך, מהאפשרויות שיופיעו בצד המסך, בחר את הפונקציה שברצונך להגדיר באותו לחצן.



logi.com/optionsplus

החלפת הסוללה

1. החלק כלפי מטה את מכסה תא הסוללה, ואז הרם והסר אותו.



2. החלף בסוללת אלקליין AA חדשה, תוך הקפדה שהיא בכיוון הנכון, ואז החזר את מכסה הסוללה למקומו.

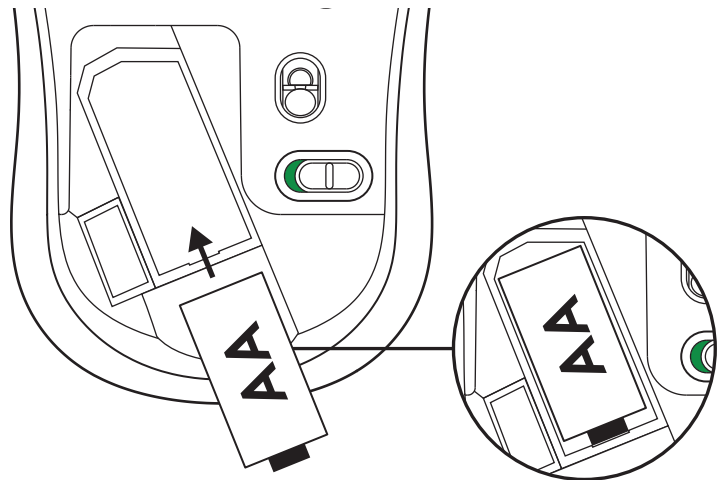

גישה לתכונות נוספות עם LOGI TUNE

Logi Tune תומך בניטור של חיי הסוללה בעכברים ובמקלדות של Logitech, ונותן הגדרות מקיפות להתאמה אישית של מצלמות אינטרנט, אוזניות ותחנות עגינה של Logitech. באפשרותך גם לצפות בלוח הזמנים שלך ליום הנוכחי ולקבל עדכונים על פגישות צפויות עם האינטגרציה ללוח השנה של Logi Tune.



logi.com/tune

מידות

:M240 FOR BUSINESS

גובה: 99 מ"מ

רוחב: 60 מ"מ

עומק: 39 מ"מ

משקל (עם מקלט וסוללה): 75.2 גר'

:LOGI BOLT USB מקלט

גובה: 18.7 מ"מ

רוחב: 14.4 מ"מ

עומק: 6.1 מ"מ

משקל: 1.7 גר'

www.logitech.com/support/m240b

步骤 1: 包装内容

1. 鼠标随附 1 节 AA 电池和 Logi Bolt 接收器
2. 用户文档

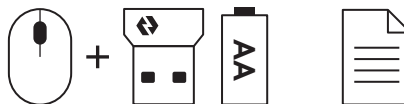

步骤 2A: 通过蓝牙™连接鼠标

1. 从鼠标上取下拉片。其会自动开启。

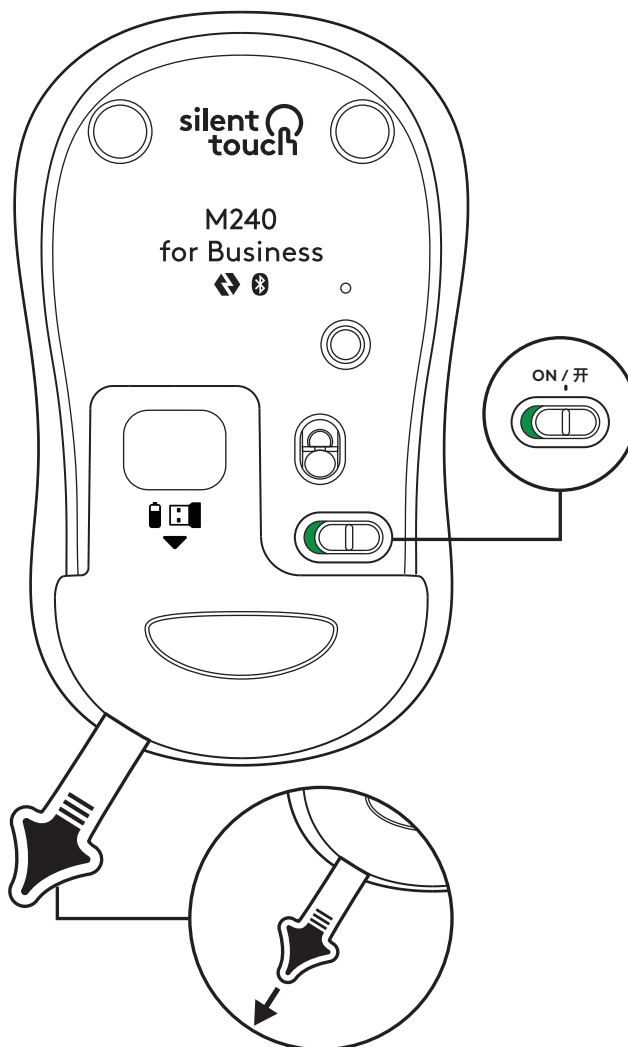

2. 长按配对按钮开始配对。

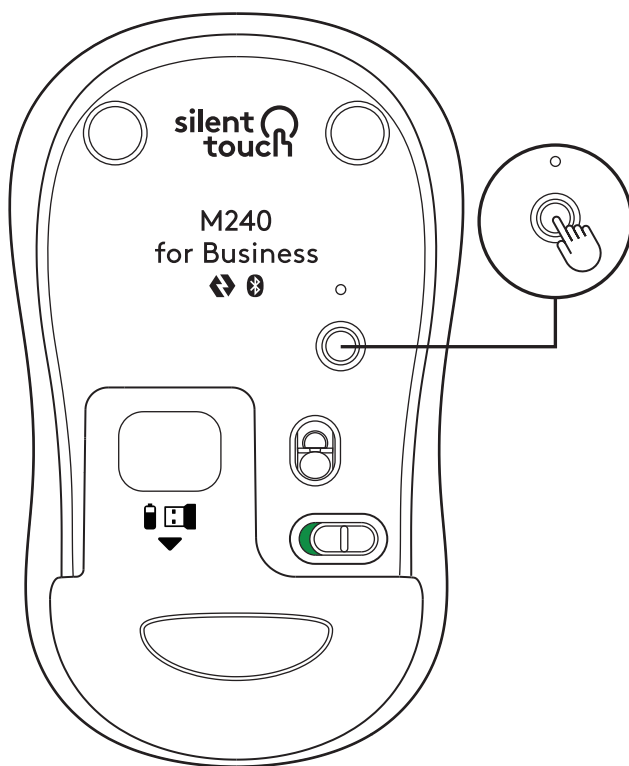

3. 在电脑的蓝牙™设置中选择“LOGI M240 B”。

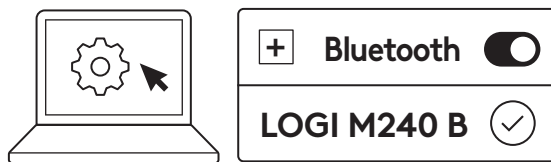

步骤 2B: 通过 LOGI BOLT 连接鼠标

1. 从电池和接收器仓中取出 Logi Bolt 接收器, 但先不要取下拉片。

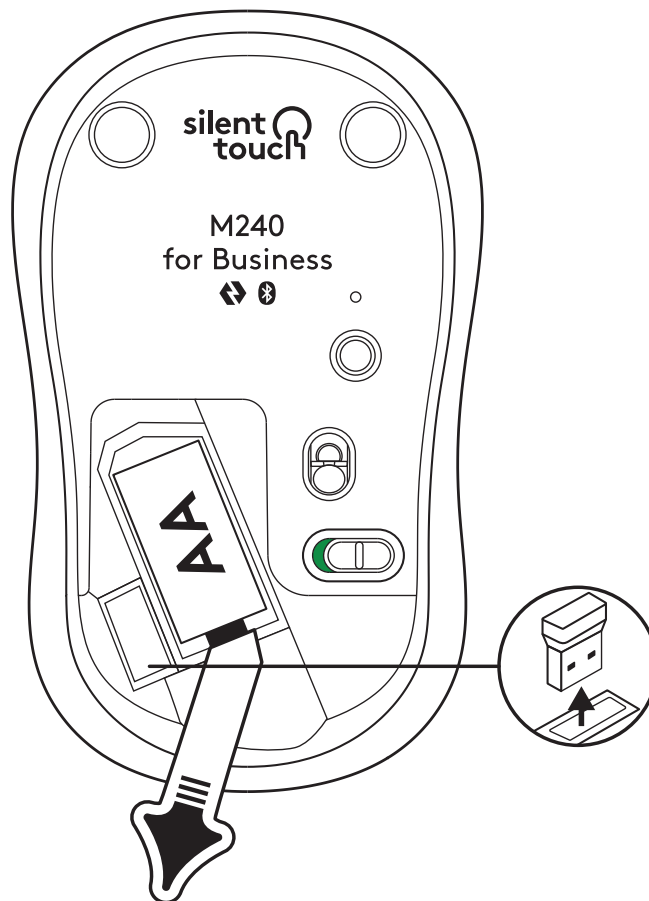

2. 将接收器插入桌面电脑、笔记本电脑或扩展坞的任何可用的 USB-A 端口。

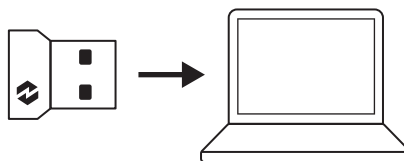

3. 现在您可以从鼠标上取下拉片。鼠标将自动开启，您可以使用了。

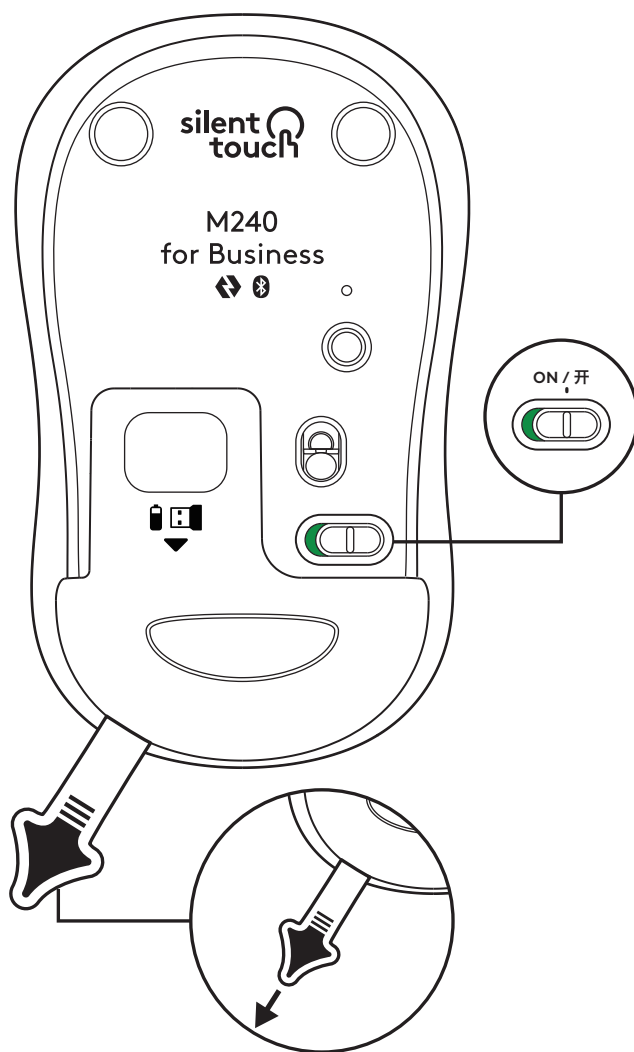

步骤 3: 使用 OPTIONS+ 自定义鼠标

1. 确保已安装 Logi Options+ 应用程序。如未安装, 请访问 logi.com/optionsplus 下载
2. 将出现安装程序窗口 - 点击安装 Options+。
3. 安装 Options+ 后, 将打开一个窗口, 您会看到鼠标的图像。点击此图像。
4. 您将进入快速入门流程, 向您展示如何自定义鼠标。强烈建议不要跳过此步骤。
5. 您可以在载入过程中设置指针速度和自定义中键功能。
6. 还可以设置应用程序特定的配置文件。
7. 完成后, 点击窗口左侧的按钮, 然后根据需要点击中键进行自定义设置。
8. 从屏幕右侧出现的选项中选择您想要在该按键上设置的功能, 便可完成设置。



logi.com/optionsplus

更换电池

1. 向下滑动电池仓盖，然后将其提起。



2. 更换新的 AA 碱性电池，确保安装方向正确，然后装回电池仓盖。

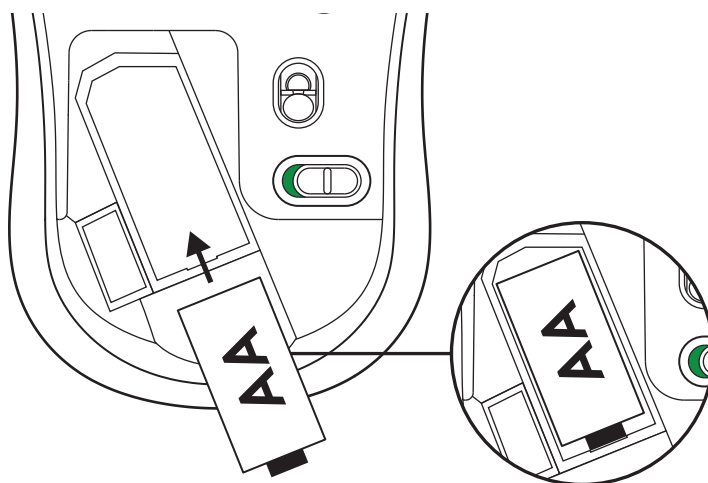

获取 LOGI TUNE 解锁更多功能

Logi Tune 支持对罗技鼠标和键盘的电池续航进行监控，并且为罗技网络摄像头、耳机麦克风和扩展坞提供广泛的自定义设置。您还可以通过 Logi Tune 的日历集成查看当天的日程安排，随时了解即将举行的会议。



logi.com/tune

规格

M240 商用:

高: 约 99 毫米

宽: 约 60 毫米

深: 约 39 毫米

重量 (含接收器和电池) 约 75.2 克

LOGI BOLT USB 接收器:

高: 约 18.7 毫米

宽: 约 14.4 毫米

深: 约 6.1 毫米

重量: 约 1.7 克

www.logitech.com/support/m240b

步驟 1：包裝內容

1. 滑鼠，隨附 1 顆 3 號 AA 電池和 Logi Bolt 接收器
2. 使用者文件

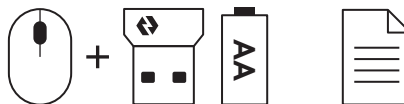

步驟 2A：透過藍牙連線滑鼠

1. 取出滑鼠的拉條標籤。滑鼠會自動開啓電源。

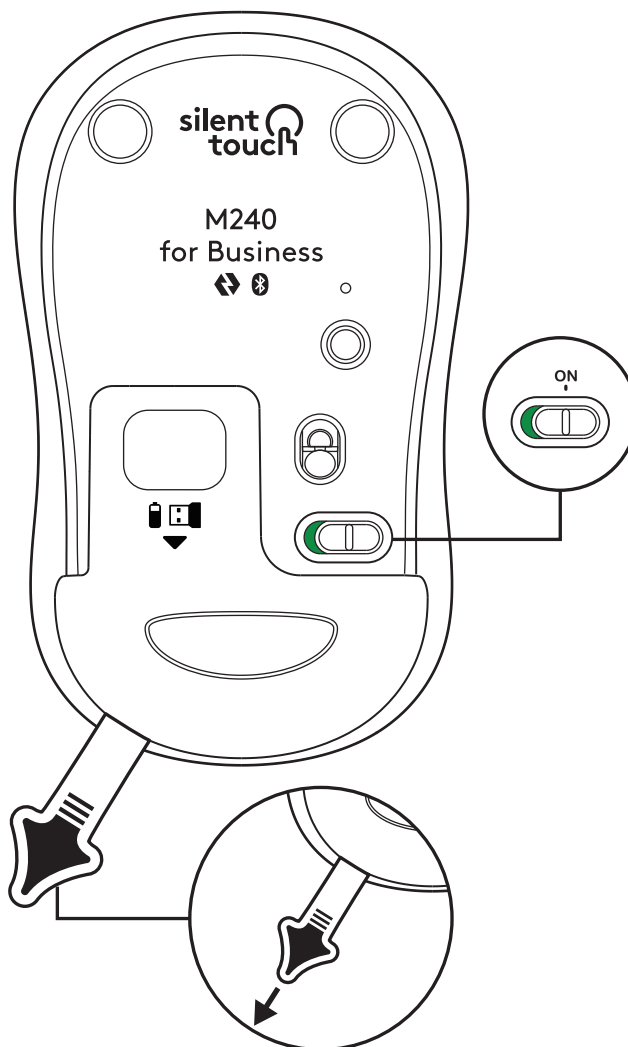

2. 長按配對按鈕可開始配對。

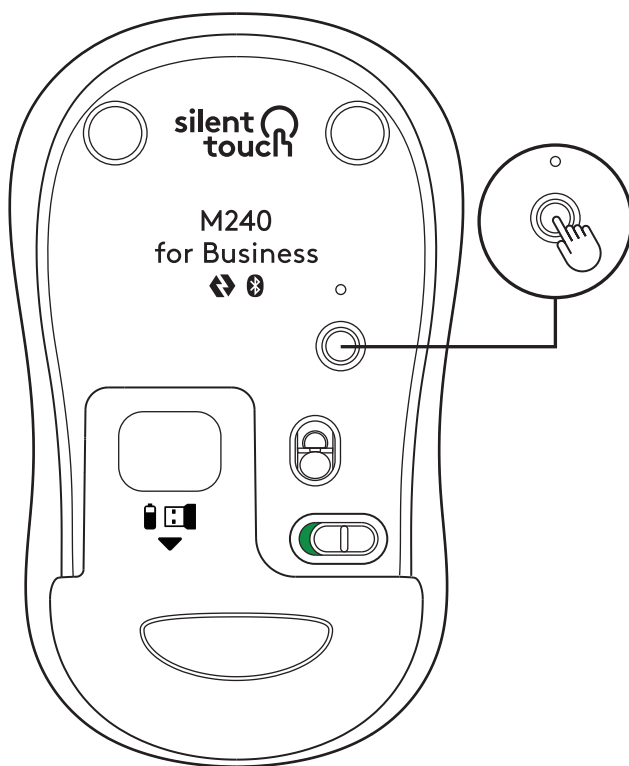

3. 在您電腦的藍牙設定中，選擇「LOGI M240 B」。

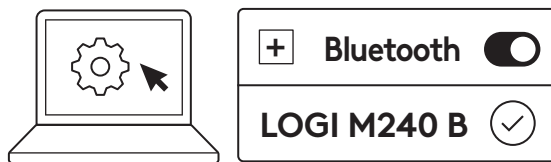

步驟 2B：透過 LOGI BOLT 連線滑鼠

1. 從電池與接收器存放艙取出 Logi Bolt 接收器，但還不要取下拉條標籤。

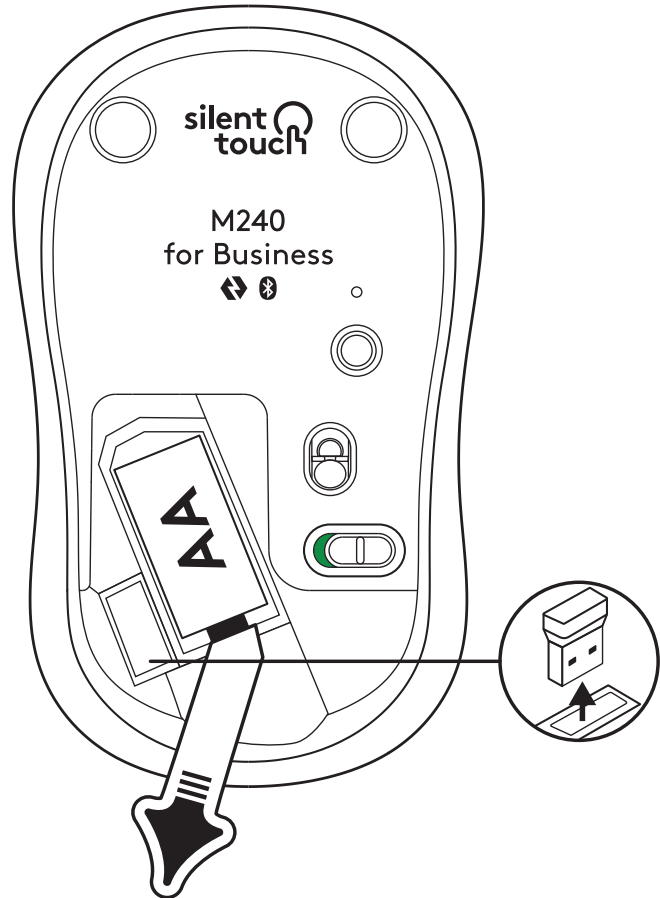

2. 將接收器插入到桌上型電腦、筆記型電腦或擴充底座上任何可用的 USB-A 連接埠。

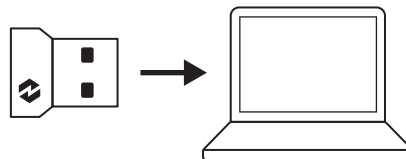

3. 現在您可以取出滑鼠的拉條標籤。其會自動開啓電源，您的滑鼠也已準備就緒可以使用。

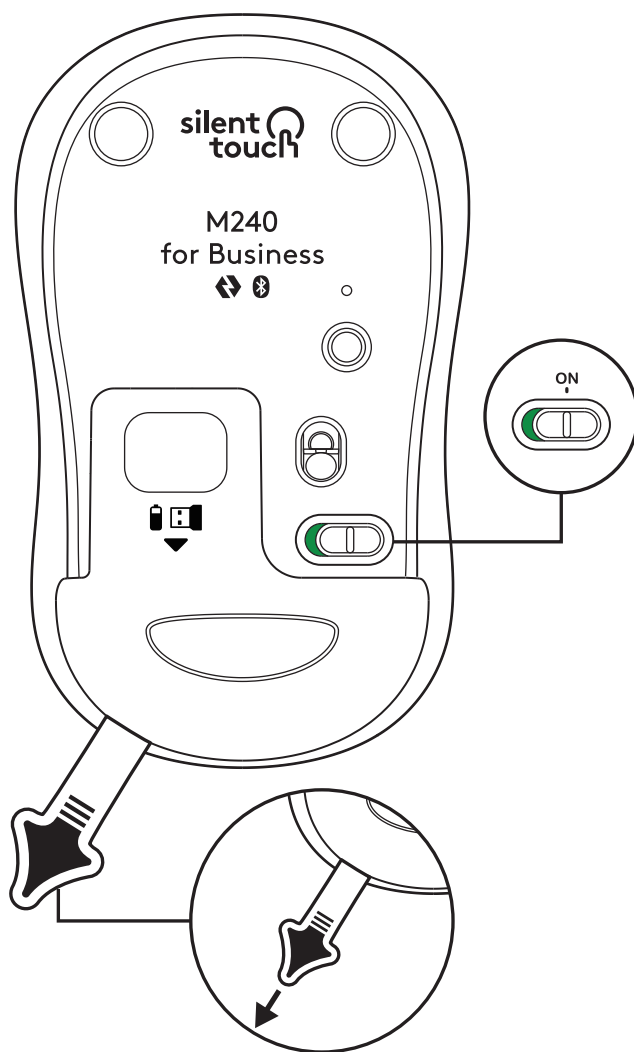

步驟 3：使用 OPTIONS+ 自訂您的滑鼠

1. 確認您已安裝 Logi Options+ 應用程式。如果沒有，請到 logi.com/optionsplus 下載
2. 您螢幕上會出現安裝程式視窗，按一下「安裝 Options+」。
3. Options+ 安裝完成後，會開啓一個視窗，在視窗中您可以看到您滑鼠的影像。按一下滑鼠影像。
4. 會將您帶到快速入門程序，告知您如何自訂您的滑鼠。強烈建議不要錯過此程序。
5. 在入門指南過程中，您可以設定游標速度與自訂滑鼠中鍵。
6. 也可以設定應用程式特定的設定檔。
7. 完成後，如有需要，按一下視窗左側的「按鈕」，然後按一下滑鼠中鍵以自訂設定。
8. 從螢幕右側顯示的選項中，選擇您要設定給該按鈕的功能，這樣就大功告成。



logi.com/optionsplus

更換電池

1. 將電池艙外蓋向下滑開，然後取出舊電池。

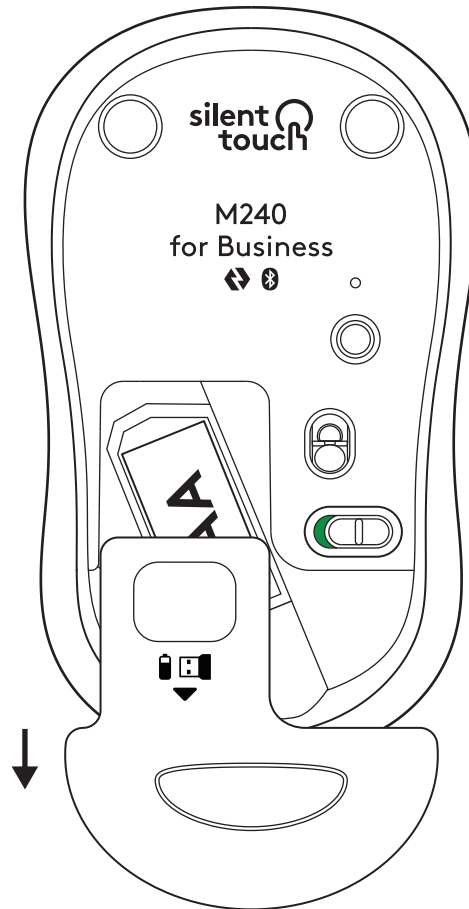

2. 更換新的 3 號 AA 鹼性電池，確認其朝向正確的方向，然後蓋上電池外蓋。

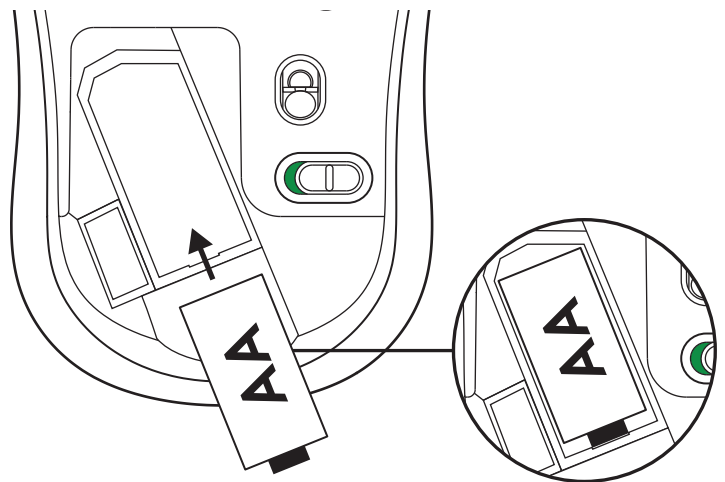

取得 LOGI TUNE 以使用更多功能

Logi Tune 支援對羅技滑鼠和鍵盤的電池壽命進行監控，而且對羅技網路攝影機、耳機麥克風和擴充底座提供各種自訂設定。您也可以利用 Logi Tune 的行事歷整合功能來檢視一天的行程安排，並瞭解即將開始之會議的最新動態。



logi.com/tune

尺寸

M240 FOR BUSINESS :

高：99 公釐 (3.90 英吋)

寬：60 公釐 (2.36 英吋)

深：39 公釐 (1.54 英吋)

重量 (含接收器與電池)：75.2 公克 (2.65 盎司)

LOGI BOLT USB 接收器：

高：18.7 公釐 (0.74 英吋)

寬：14.4 公釐 (0.57 英吋)

深：6.1 公釐 (0.24 英吋)

重量：1.7 公克 (0.06 盎司)

www.logitech.com/support/m240b

1단계: 내용물

1. AA 배터리 1개와 Logi Bolt 수신기가 포함된 마우스
2. 사용 설명서

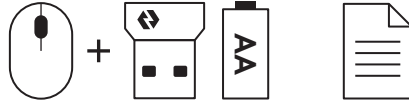

2A 단계: 마우스 연결 방법: Bluetooth®

1. 마우스에서 풀탭을 제거합니다. 전원이 자동으로 켜집니다.

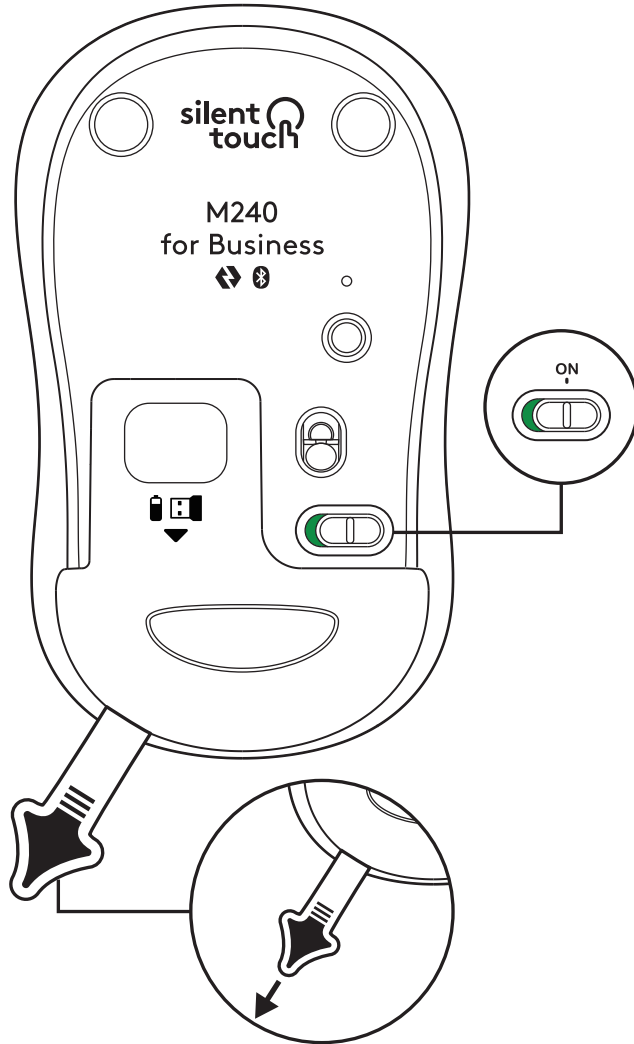

2. 페어링 버튼을 길게 누르면 페어링이 시작됩니다.

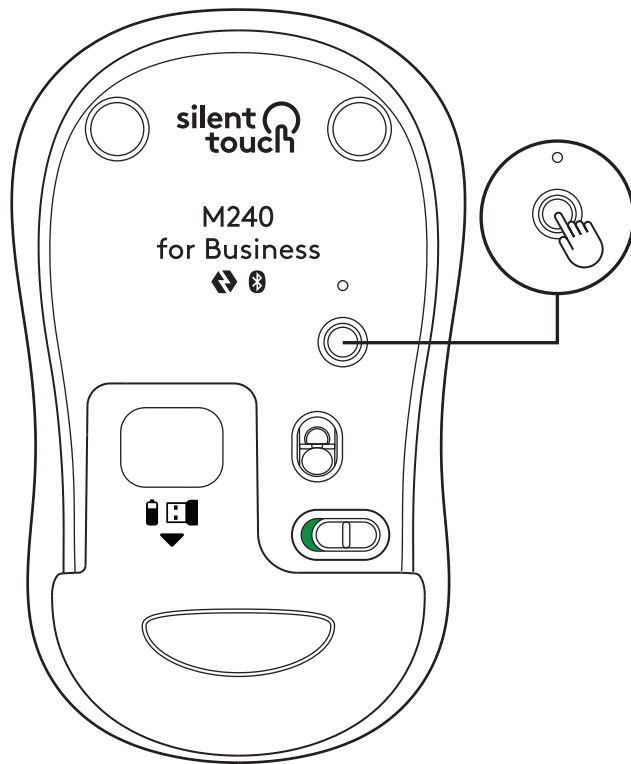

3. 컴퓨터의 *Bluetooth*® 설정에서 "LOGI M240 B"를 선택합니다.

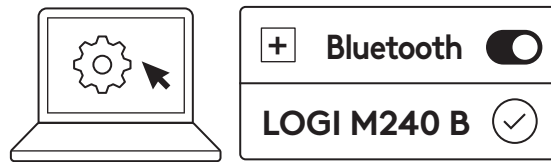

2B 단계: 마우스 연결 방법: LOGI BOLT

1. 배터리에서 Logi Bolt 수신기를 꺼냅니다. 아직 풀탭을 제거하지 마십시오.

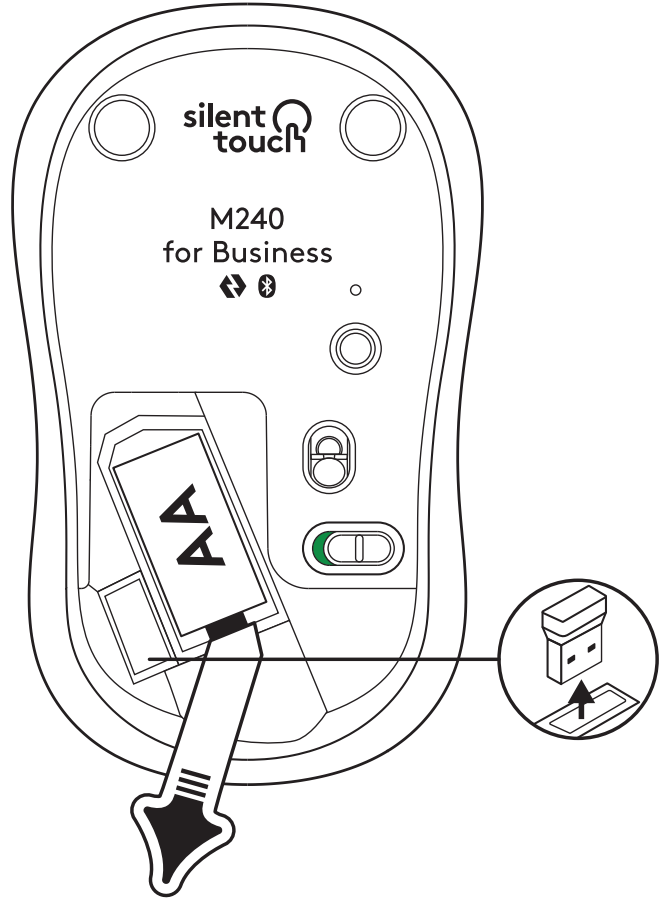

2. 데스크톱, 노트북, 도킹 스테이션의 사용 가능한 USB-A 포트에 수신기를 삽입합니다.

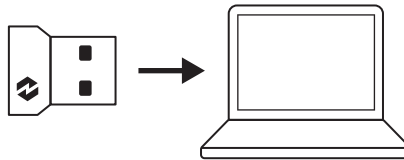

3. 이제 마우스에서 풀탭을 제거합니다. 자동으로 켜지고 마우스를 사용할 수 있습니다.

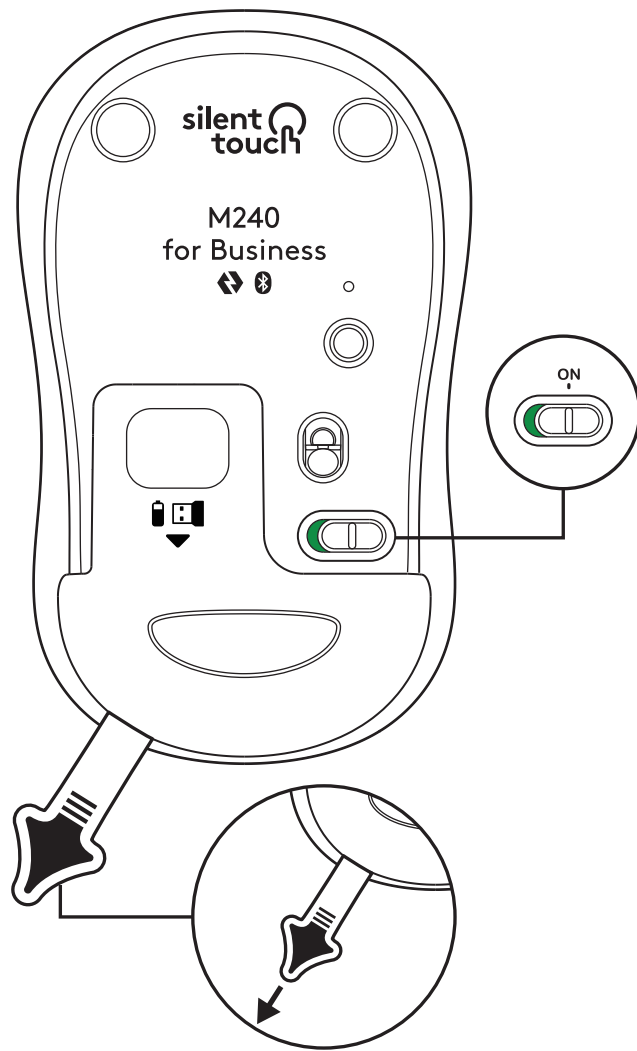

3단계: OPTIONS+로 마우스 커스텀

1. Logi Options+ 앱이 설치되어 있는지 확인합니다. 그렇지 않은 경우, logi.com/optionsplus에서 다운로드합니다.
2. 화면에 설치 프로그램 창이 표시됩니다. Options+ 설치를 클릭합니다.
3. Options+가 설치되고 나면 창이 열리며 마우스 이미지가 표시됩니다. 이미지를 클릭합니다.
4. 마우스 커스텀 방법을 보여주는 짧은 안내 절차가 시작됩니다. 건너뛰지 말고 확인하는 것을 강력하게 권장합니다.
5. 온보딩 프로세스 중에 포인터 속도를 설정하고 가운데 버튼을 커스텀할 수 있습니다.
6. 앱 특정 프로필을 설정할 수도 있습니다.
7. 완료되면 창 왼쪽에서 버튼을 클릭한 다음, 필요한 경우 가운데 버튼을 클릭하여 설정을 커스텀합니다.
8. 화면의 오른쪽에 표시되는 옵션 중 버튼에 설정할 기능을 선택하면 끝입니다.



logi.com/optionsplus

배터리 교체

1. 배터리 칸 커버를 아래로 내린 뒤 들어 올립니다.



2. AA 알카라인 배터리를 새 것으로 교체합니다. 배터리가 올바른 방향인지 확인한 뒤 배터리 커버를 다시 덮습니다.

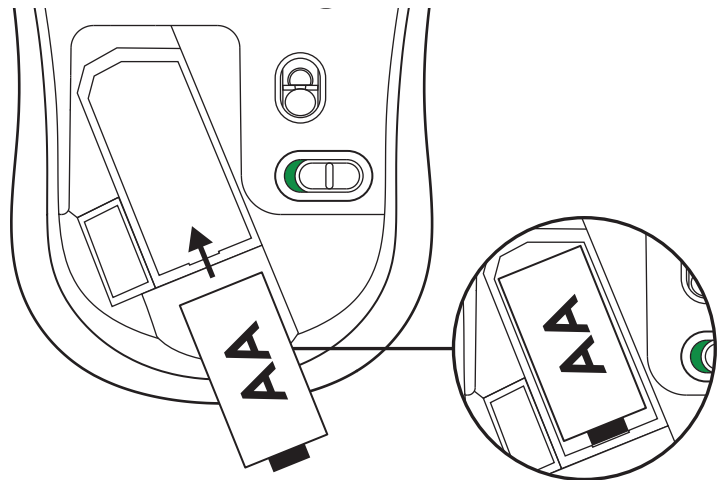

LOGI TUNE에서 추가 기능 확인하기

Logi Tune은 Logitech 마우스 및 키보드에 대한 배터리 수명 모니터링을 지원하며, Logitech 웹캠, 헤드셋, 도크에 대한 광범위한 커스터마이징 설정이 가능합니다. Logi Tune의 캘린더 통합을 통해 하루 일정을 확인하고 예정된 회의에 대한 정보를 확인할 수 있습니다.



logi.com/tune

규격

M240 FOR BUSINESS:

높이: 99mm(3.90인치)

너비: 60mm(2.36인치)

깊이: 39mm(1.54인치)

무게(수신기 및 배터리 포함): 75.2g(2.65oz)

LOGI BOLT USB 수신기:

높이: 18.7mm(0.74인치)

너비: 14.4mm(0.57인치)

깊이: 6.1mm(0.24인치)

무게: 1.7g(0.06oz)

www.logitech.com/support/m240b

LANGKAH 1: ISI KEMASAN

1. Mouse beserta 1 baterai AA dan receiver Logi Bolt
2. Dokumentasi pengguna

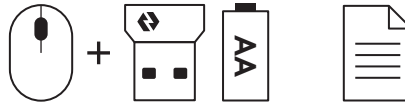

LANGKAH 2A: MENGHUBUNGAN MOUSE VIA Bluetooth®

1. Lepaskan pull tab dari mouse. Mouse secara otomatis akan menyala.

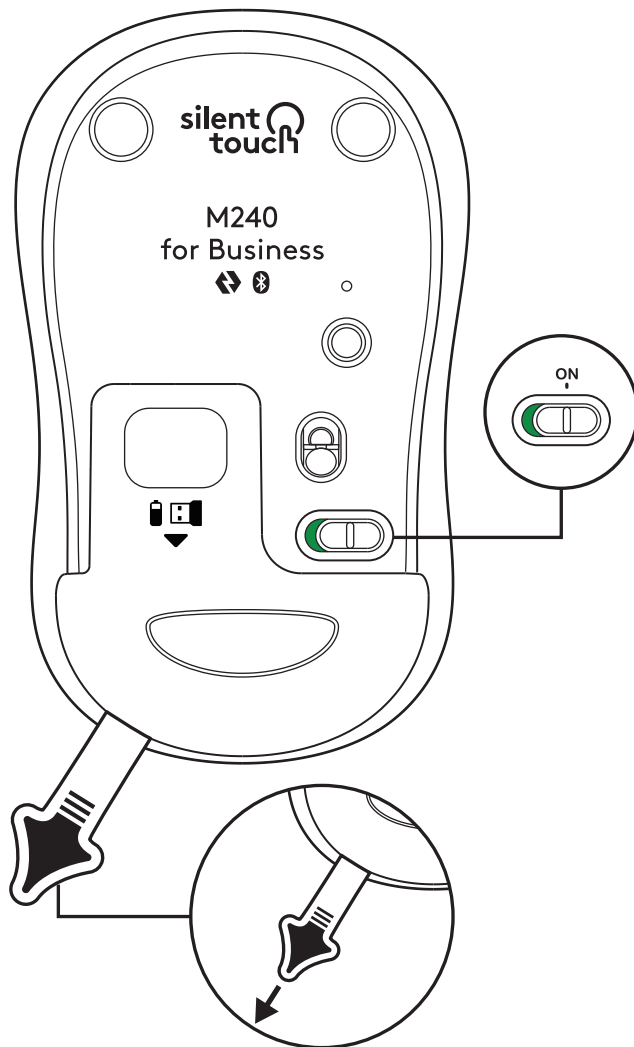

2. Tekan tombol pairing yang lama untuk mulai pairing.

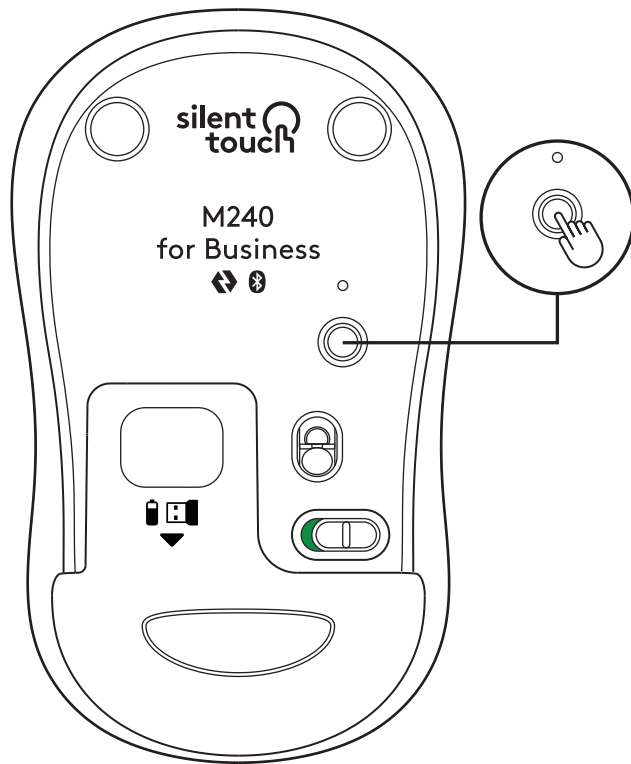

3. Di pengaturan *Bluetooth*® di komputer Anda, pilih "LOGI M240 B".

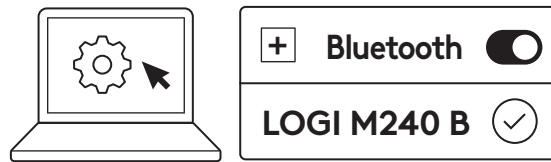

LANGKAH 2B: MENGHUBUNGKAN MOUSE VIA LOGI BOLT

1. Keluarkan receiver Logi Bolt dari kompartemen baterai dan receiver, tetapi jangan lepaskan pull tab terlebih dahulu.

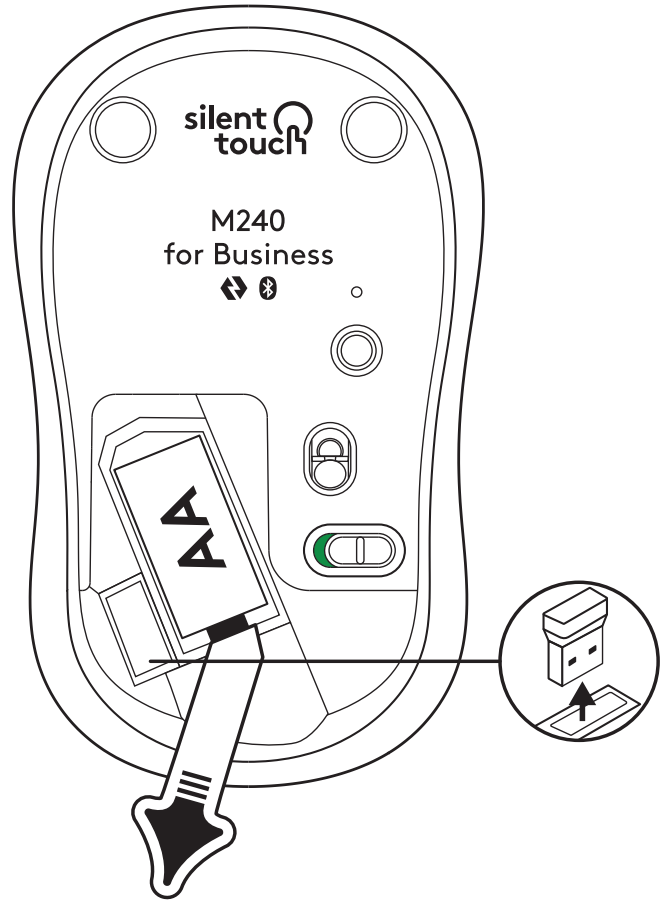

2. Masukkan receiver ke port USB-A yang kosong di desktop, laptop, atau docking station Anda.

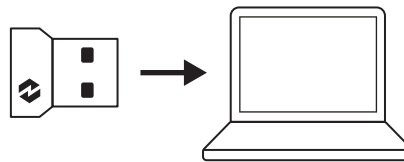

3. Sekarang Anda bisa melepaskan pull tab dari mouse. Mouse Anda akan langsung menyala dan siap digunakan.

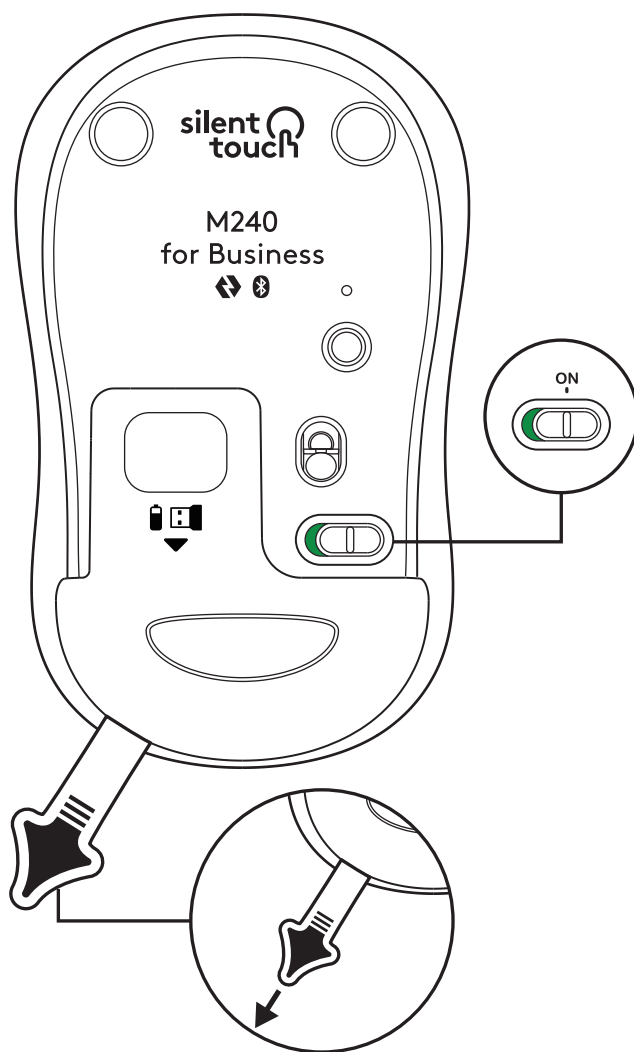

LANGKAH 3: KUSTOMISASI MOUSE DENGAN OPTIONS+

1. Pastikan Anda sudah menginstal Aplikasi Logi Options+. Jika belum, download dari logi.com/optionsplus
2. Jendela installer akan muncul di layar Anda. Klik Install Options+.
3. Setelah Options+ terinstal, sebuah jendela akan terbuka dan Anda akan bisa melihat gambar mouse Anda. Klik gambar tersebut.
4. Anda akan dibawa ke proses onboarding singkat yang menunjukkan cara mengkustomisasi mouse Anda. Kami sangat menyarankan agar Anda tidak melewatinya.
5. Anda dapat mengatur kecepatan pointer dan mengkustomisasi tombol tengah selama proses orientasi.
6. Anda juga dapat mengatur profil khusus aplikasi.
7. Setelah selesai, di sisi kiri jendela, klik Buttons (Tombol), kemudian klik tombol tengah untuk menyesuaikan pengaturan jika diperlukan.
8. Pilih fungsi yang ingin Anda tetapkan pada tombol itu dari opsi yang muncul di sisi kanan layar dan Anda pun sudah selesai.



logi.com/optionsplus

MENGGANTI BATERAI

1. Geser tutup kompartemen baterai ke bawah kemudian angkat.



2. Masukkan baterai alkaline AA yang baru, pastikan sudah menghadap ke arah yang benar kemudian pasang kembali cover baterai.

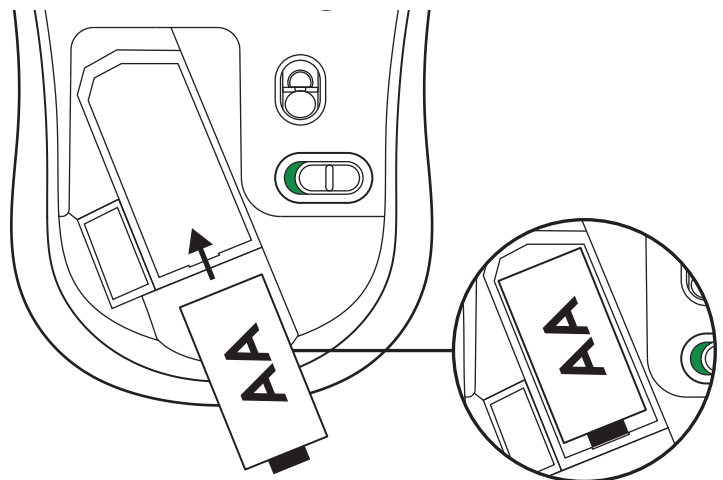

DAPATKAN LOGI TUNE UNTUK FITUR TAMBAHAN

Logi Tune mendukung pemantauan daya tahan baterai untuk mouse dan keyboard Logitech, serta pengaturan kustomisasi yang ekstensif tersedia untuk webcam, headset, dan dock Logitech. Anda juga dapat melihat jadwal sehari-hari dan tetap mendapatkan informasi tentang pertemuan yang akan datang dengan integrasi kalender Logi Tune.



logi.com/tune

DIMENSI

M240 FOR BUSINESS:

Tinggi: 99 mm (3,90 inci)

Lebar: 60 mm (2,36 inci)

Tebal: 39 mm (1,54 inci)

Berat (dengan receiver dan baterai): 75,2 g / 2,65 oz

RECEIVER USB LOGI BOLT:

Tinggi: 18,7 mm (0,74 inci)

Lebar: 14,4 mm (0,57 inci)

Tebal: 6,1 mm (0,24 inci)

Berat: 1,7 g / 0,06 oz

www.logitech.com/support/m240b

© 2023 Logitech, Logi, Logi Bolt, Logi Options+, dan logonya adalah merek dagang atau merek dagang terdaftar Logitech Europe S.A. dan/atau afiliasinya di AS dan negara lainnya. *App Store* adalah merek layanan Apple Inc. *Android*, *Chrome* adalah merek dagang Google LLC. Tanda kata dan logo *Bluetooth*® adalah merek dagang terdaftar yang dimiliki oleh Bluetooth SIG, Inc. dan setiap penggunaan tanda tersebut oleh Logitech sudah sesuai dengan lisensinya. *Windows* adalah merek dagang untuk grup perusahaan Microsoft. Semua merek dagang pihak ketiga lainnya adalah properti dari setiap pemilik merek terkait. Logitech tidak bertanggung jawab atas setiap kesalahan yang terjadi akibat manual ini. Informasi di dalam manual ini dapat berubah sewaktu-waktu tanpa pemberitahuan.

WEB-621-002468 002